

## สารบัญ

เรื่อง	หน้า
สารบัญ	ก
สารบัญผนวก	ค
สารบัญตาราง	จ
สารบัญรูป	ช
สารบัญภาพ	ณ
<b>บทที่ 1 บทนำ</b>	1-1
1.1 ความเป็นมาในการจัดทำรายงาน	1-1
1.2 วัตถุประสงค์	1-2
1.3 ขอบเขตของการจัดทำรายงาน	1-2
1.4 รายละเอียดโครงการ	1-2
1.4.1 ที่ตั้งโครงการ	1-2
1.4.2 การใช้ประโยชน์พื้นที่โครงการ	1-5
1.4.3 ผลกระทบของโครงการ	1-6
1.4.4 ระบบเสริมการผลิตและจ่ายกระแสไฟฟ้า	1-6
1.4.5 ระบบสาธารณูปโภคและสาธารณูปการของโครงการ	1-7
1.4-6 พนักงาน	1-16
1.4-7 มลพิษและการควบคุม	1-18
1.4-8 อาชีวอนามัย และความปลอดภัย	1-22
1.4-9 ชุมชนสัมพันธ์ และการรับเรื่องร้องเรียน	1-33
1.4-10 พื้นที่สีเขียว	1-36
1.4-11 แผนการดำเนินงานและการบริหารโครงการ	1-36

## สารบัญ (ต่อ)

เรื่อง	หน้า
<b>บทที่ 2 ผลการปฏิบัติตามมาตรการป้องกันและแก้ไขผลกระทบสิ่งแวดล้อม</b>	2-1
2.1 วิธีการติดตามตรวจสอบ	2-1
2.2 ผลการปฏิบัติตามมาตรการ	2-1
<b>บทที่ 3 ผลการตรวจสอบผลกระทบสิ่งแวดล้อม</b>	3-1
3.1 แผนการติดตามตรวจสอบผลกระทบสิ่งแวดล้อม	3-1
3.2 วิธีการเก็บตัวอย่างและการตรวจวัดคุณภาพสิ่งแวดล้อม	3-13
3.3 มาตรฐานที่ใช้เปรียบเทียบ	3-19
3.4 ผลการติดตามตรวจสอบผลกระทบสิ่งแวดล้อม	3-21
3.4.1 ด้านคุณภาพอากาศในบรรยากาศโดยทั่วไป ระหว่างเดือนกรกฎาคม-ธันวาคม พ.ศ. 2568	3-21
3.4.2 เปรียบเทียบผลการตรวจวัดคุณภาพอากาศในบรรยากาศโดยทั่วไป ระหว่างปี พ.ศ. 2566 - ปี พ.ศ. 2568	3-53
3.4.3 คุณภาพอากาศจากปล่องระบาย	3-73
3.4.4 การติดตามตรวจสอบความร้อนจากโรงไฟฟ้า	3-80
3.4.5 ระดับเสียง	3-92
3.4.6 คุณภาพน้ำผิวดิน/นิเวศวิทยาทางน้ำ และการเพาะเลี้ยงสัตว์น้ำ	3-106
3.4.7 การตรวจสอบคุณภาพน้ำทิ้งจากบ่อกักน้ำทิ้งรวม	3-140
3.4.8 การตรวจตรวจวิเคราะห์คุณภาพน้ำหล่อเย็น	3-152
3.4.9 การตรวจตรวจวิเคราะห์คุณภาพน้ำฝน	3-165
3.4.10 คุณภาพน้ำใต้ดิน	3-170
3.4.11 ทรัพยากรดิน	3-187
3.4.12 ด้านคมนาคม	3-190
3.4.13 ด้านการจัดการกากของเสีย	3-190
3.4.14 อาชีวอนามัยและความปลอดภัย	3-190
3.5 เศรษฐกิจ-สังคม	3-232
3.6 การมีส่วนร่วมของประชาชน	3-232
3.6.1 สุขภาพ	3-246
<b>บทที่ 4 สรุปผลการปฏิบัติตามมาตรการป้องกันและแก้ไขผลกระทบสิ่งแวดล้อม และมาตรการติดตามตรวจสอบผลกระทบสิ่งแวดล้อม</b>	4-1
4.1 มาตรการป้องกันและแก้ไขผลกระทบสิ่งแวดล้อม	4-1
4.2 มาตรการติดตามตรวจสอบผลกระทบสิ่งแวดล้อม	4-1

## สารบัญผนวก

### ภาคผนวก

ภาคผนวก ก-1 สำเนาผลการพิจารณารายงานจากสำนักงานนโยบายและแผนทรัพยากรธรรมชาติและสิ่งแวดล้อม (หนังสือเลขที่ ทส 1009.7/5303 ลงวันที่ 4 พฤษภาคม พ.ศ. 2559)

ภาคผนวก ก-2 สำเนาผลการพิจารณารายงานจากสำนักงานนโยบายและแผนทรัพยากรธรรมชาติและสิ่งแวดล้อม พิจารณาเห็นชอบในรายงานการวิเคราะห์ผลกระทบสิ่งแวดล้อม โครงการโรงไฟฟ้าชีวมวล ขนาด 55 เมกะวัตต์ (ครั้งที่ 1) (หนังสือเลขที่ ทส 1010.7/16035 ลงวันที่ 29 กันยายน พ.ศ. 2564)

### ภาคผนวก ข เอกสารประกอบมาตรการ ระยะดำเนินการ

ภาคผนวก ข-1 ใบอนุญาตประกอบกิจการผลิตไฟฟ้า และใบอนุญาตการซื้อขายไฟฟ้า (COD)

ภาคผนวก ข-2 สำเนาจดหมายนำส่งรายงานฯ และความเห็นต่อรายงานผลการปฏิบัติตามฯ ฉบับประจำเดือนมกราคม-มิถุนายน พ.ศ. 2568

ภาคผนวก ข-3 แผนการตรวจสอบสภาพและบำรุงรักษา คู่มือการทำงานของระบบหล่อเย็น

ภาคผนวก ข-4 ผังการดำเนินงานรับเรื่องร้องเรียนและช่องทางการรับเรื่องร้องเรียน

ภาคผนวก ข-5 จดหมายนำส่งรายงานฯ (Environmental Compliance Audit) ประจำปี 2568 และเอกสารรับรองนิติบุคคลที่มีประสบการณ์ด้านการตรวจติดตาม

ภาคผนวก ข-6 ตัวอย่างเอกสารการตรวจสอบเครื่องมือและอุปกรณ์ด้านคุณภาพอากาศ

ภาคผนวก ข-7 เอกสารการจัดทำ Relative Accuracy Test Audit (RATA)

ภาคผนวก ข-8 นโยบายการรับซื้อแก๊สและไม้สับ

ภาคผนวก ข-9 เอกสารตรวจสอบ ซ่อมบำรุง และดูแลยานพาหนะ

ภาคผนวก ข-10 เอกสารการตรวจสอบและซ่อมบำรุงรักษาเครื่องจักรและอุปกรณ์ที่เป็นแหล่งกำเนิดเสียง

ภาคผนวก ข-11 สัญญาซื้อน้ำประปาและน้ำปราศจากแร่ธาตุจากโรงไฟฟ้าชีวมวล ขนาด 7.5 เมกะวัตต์

ภาคผนวก ข-12 เอกสารการตรวจสอบการทำงานของระบบบำบัดน้ำเสีย

ภาคผนวก ข-13 คู่มือการใช้ประโยชน์จากถ่าน

ภาคผนวก ข-14 เอกสารการชั่งน้ำหนักบรรทุก

ภาคผนวก ข-15 เอกสารการบันทึกชนิดและปริมาณรถยนต์ที่เข้าสู่โรงไฟฟ้า

ภาคผนวก ข-16 ใบเสร็จรับเงินค่ากำจัดขยะ

ภาคผนวก ข-17 เอกสารการขออนุญาตให้นำสิ่งปฏิกูลหรือวัสดุที่ไม่ใช้แล้วออกนอกบริเวณโรงงาน (กอ.2)

ภาคผนวก ข-18 รายงานสิ่งปฏิกูลหรือวัสดุที่ไม่ใช้แล้ว (สำหรับผู้ก่อกำเนิด)

ภาคผนวก ข-19 หนังสือแจ้งผลการพิจารณาการขออนุญาตให้นำสิ่งปฏิกูลหรือวัสดุที่ไม่ใช้แล้วออกนอกบริเวณโรงงาน (กอ.1) ใบกำกับการขนส่งของเสีย (แบบ กอ2.)

## สารบัญผนวก (ต่อ)

ภาคผนวก ข	เอกสารประกอบมาตรการ ระยะดำเนินการ
ภาคผนวก ข-20	วิธีปฏิบัติงานการจัดการขยะ
ภาคผนวก ข-21	เอกสารการแต่งตั้งคณะกรรมการความปลอดภัยอาชีวอนามัยและสภาพแวดล้อม ในการทำงานและเอกสารการประชุม
ภาคผนวก ข-22	คู่มือความปลอดภัย
ภาคผนวก ข-23	เอกสารตรวจสอบความปลอดภัยหม้อไอน้ำ
ภาคผนวก ข-24	เอกสารตรวจสอบความปลอดภัยเครื่องกำเนิดไฟฟ้า
ภาคผนวก ข-25	ผลการตรวจสอบสุขภาพประจำปี 2568 และพนักงานใหม่ก่อนเข้าทำงาน
ภาคผนวก ข-26	เอกสารขออนุญาตเข้าปฏิบัติงาน (Work Permit)
ภาคผนวก ข-27	แผนปฏิบัติการกรณีเกิดเหตุฉุกเฉิน และเอกสารการซ้อมแผนฉุกเฉิน
ภาคผนวก ข-28	เอกสารแสดงจำนวนการรับคนในท้องถิ่นเข้าทำงาน
ภาคผนวก ข-29	กิจกรรมมวลชนสัมพันธ์
ภาคผนวก ข-30	นโยบายเสริมสร้างคุณภาพชีวิต
ภาคผนวก ข-31	หนังสือแต่งตั้งคณะกรรมการฯ และรายงานการประชุม
ภาคผนวก ข-32	หนังสือแต่งตั้งคณะกรรมการมวลชนสัมพันธ์และรายงานการประชุม
ภาคผนวก ข-33	สถิติอุบัติเหตุ
ภาคผนวก ข-34	หนังสือแจ้งขอความอนุเคราะห์ในการแจ้งข้อมูลข่าวสารความรู้เรื่องการดูแล เฝ้าระวังภาวะสุขภาพของชุมชน
ภาคผนวก ข-35	การอบรมให้ความรู้ด้านความปลอดภัย
ภาคผนวก ข-36	ผลการสำรวจสภาพเศรษฐกิจ-สังคมประจำปี 2568
ภาคผนวก ข-37	รายงานผู้ป่วยนอกตามกลุ่มสาเหตุ (รง.504, ตาม 21 กลุ่มโรค)

ภาคผนวก ค	ใบรับรองผลการตรวจวิเคราะห์
ภาคผนวก ง	ใบรับรองการสอบเทียบเครื่องมือ
ภาคผนวก จ	สำเนาหนังสืออนุญาตขึ้นทะเบียนห้องปฏิบัติการวิเคราะห์เอกชน



## สารบัญตาราง

ตารางที่	หน้า
1.4-1	การใช้ประโยชน์พื้นที่โครงการ
1.4-2	รายละเอียดกำลังการผลิต
1.4-3	ปริมาณการใช้น้ำของโครงการ
1.4-4	ปริมาณน้ำทิ้งของโครงการ
1.4-5	ปริมาณและการจัดการของเสียของโครงการ
1.4-6	การกำหนดหน้าที่รับผิดชอบของผู้ปฏิบัติการในแผนบรรเทาทุกข์ของโครงการ
1.4-7	การกำหนดหน้าที่รับผิดชอบในการฟื้นฟูโครงการ
1.4-8	แผนการตรวจสอบสุขภาพพนักงานของโครงการ
2.2-1	สรุปผลการปฏิบัติตามมาตรการป้องกันและแก้ไขผลกระทบสิ่งแวดล้อม
3.1-1	ขอบเขตและแผนการติดตามตรวจสอบผลกระทบสิ่งแวดล้อม ระยะดำเนินการ ประจำปี พ.ศ. 2568
3.2-1	วิธีการเก็บตัวอย่างและตรวจวิเคราะห์
3.4.1-1	สรุปผลการตรวจวัดคุณภาพอากาศในบรรยากาศ ระหว่างเดือนกรกฎาคม-ธันวาคม พ.ศ. 2568
3.4.1-2	ผลการตรวจวัดความเร็วลมและทิศทางลม ระหว่างเดือนกรกฎาคม-ธันวาคม พ.ศ. 2568
3.4.2-1	เปรียบเทียบผลการตรวจวัดคุณภาพอากาศในบรรยากาศโดยทั่วไป ระหว่างปี พ.ศ. 2566 - พ.ศ. 2568
3.4.3-1	ผลการตรวจวัดคุณภาพอากาศจากปล่องระบาย
3.4.3-2	สรุปผลการตรวจวัดคุณภาพอากาศจากปล่องระบาย ระหว่างปี พ.ศ. 2566 - พ.ศ. 2568
3.4.5-1	สรุปผลการตรวจวัดระดับเสียงโดยทั่วไป บริเวณริมรั้วด้านทิศใต้ของโครงการโซน A (N1) ระหว่างเดือนกรกฎาคม-ธันวาคม พ.ศ. 2568
3.4.5-2	สรุปผลการตรวจวัดระดับเสียงโดยทั่วไป บริเวณวัดบ้านหนองแวง (N2) ระหว่างเดือนกรกฎาคม-ธันวาคม พ.ศ. 2568
3.4.5-3	สรุปผลการตรวจวัดระดับเสียงโดยทั่วไป วัดป่าประชานิคม (N3) ระหว่างเดือนกรกฎาคม-ธันวาคม พ.ศ. 2568
3.4.5-4	เปรียบเทียบผลการตรวจวัดระดับเสียงโดยทั่วไป ระหว่างปี พ.ศ. 2566 - ปี พ.ศ. 2568
3.4.6-1	เปรียบเทียบผลการตรวจวัดคุณภาพน้ำผิวดิน ระหว่างเดือนกรกฎาคม-ธันวาคม พ.ศ. 2568
3.4.6-2	ผลการศึกษาแหล่งกักต่อน้ำ
3.4.6-3	ผลการศึกษาแหล่งกักต่อน้ำ
3.4.6-4	ผลการศึกษาสัตว์หน้าดิน
3.4.6-5	เปรียบเทียบผลการตรวจวัดคุณภาพน้ำผิวดิน บริเวณคลองห้วยน้อย (SW1) ระหว่างปี พ.ศ. 2566 - พ.ศ. 2568

## สารบัญตาราง (ต่อ)

ตารางที่	หน้า
3.4.6.6	เปรียบเทียบผลการตรวจวัดคุณภาพน้ำผิวดิน บริเวณบริเวณคลองห้วยใหญ่ (คลองอีสานเขียว) (SW2) ระหว่างปี พ.ศ. 2566 - พ.ศ. 2568
3.4.6-7	เปรียบเทียบผลการตรวจวัดคุณภาพน้ำผิวดิน บริเวณคลองห้วยยาง (คลองตลุกยาง) (SW3) ระหว่างปี พ.ศ. 2566 - พ.ศ. 2568
3.4.7-1	ผลการตรวจวิเคราะห์คุณภาพน้ำทิ้งจากบ่อพักน้ำทิ้งรวม
3.4.7-2	สรุปผลการติดตามตรวจสอบคุณภาพน้ำทิ้ง ระหว่างปี พ.ศ. 2566 - พ.ศ. 2568
3.4.8-1	ผลการตรวจวิเคราะห์คุณภาพน้ำหล่อเย็น
3.4.8-2	สรุปผลการตรวจวิเคราะห์คุณภาพน้ำหล่อเย็น ระหว่างปี พ.ศ. 2566 - พ.ศ. 2568
3.4.10-1	ผลการตรวจวิเคราะห์คุณภาพน้ำฝน
3.4.10-1	สรุปผลการตรวจวัดคุณภาพน้ำฝน ระหว่างปี พ.ศ. 2566 - พ.ศ. 2568
3.4.10-1	ผลการตรวจวัดคุณภาพน้ำใต้ดิน
3.4.10-2	สรุปผลการตรวจวัดคุณภาพน้ำใต้ดิน ระหว่างปี พ.ศ. 2566 - พ.ศ. 2568
3.4.11-1	สรุปผลการตรวจวัดคุณภาพดิน ประจำปี พ.ศ. 2568
3.4.14-1	สรุปผลการตรวจวัดระดับเสียงเฉลี่ย 8 ชั่วโมง อย่างต่อเนื่อง 72 ชั่วโมง
3.4.14-2	สรุปผลการตรวจวัดระดับเสียงเฉลี่ย 8 ชั่วโมง
3.4.14-3	สรุปผลการตรวจวัดระดับเสียงในสถานที่ทำงาน ระหว่างปี พ.ศ. 2566 - พ.ศ. 2568
3.4.14-4	สรุปผลการตรวจวัดระดับเสียงเฉลี่ยตลอดเวลาทำงาน (TWA)
3.4.14-5	สรุปผลการตรวจวัดระดับเสียงเฉลี่ยตลอดเวลาทำงาน (TWA) ระหว่างปี พ.ศ. 2566 - พ.ศ. 2568
3.4.14-6	สรุปผลการตรวจวัดคุณภาพอากาศในบรรยากาศของการทำงาน ระหว่างปี พ.ศ. 2566 - พ.ศ. 2568
3.4.14-8	สรุปผลการตรวจวัดความร้อนภายในสถานที่ทำงาน
3.4.14-9	สรุปผลการตรวจวัดความร้อนภายในสถานที่ทำงาน ระหว่างปี พ.ศ. 2566 - พ.ศ. 2568
3.4.14-9	สรุปผลการตรวจวัดแสงสว่างในสถานที่ทำงาน ระหว่างเดือนกรกฎาคม-ธันวาคม พ.ศ. 2568 ครั้งที่ 1 เมื่อวันที่ 16 กันยายน พ.ศ. 2568
3.4.14-10	สรุปผลการตรวจวัดแสงสว่างในสถานที่ทำงาน ระหว่างเดือนกรกฎาคม-ธันวาคม พ.ศ. 2568 ครั้งที่ 2 เมื่อวันที่ 12 ธันวาคม พ.ศ. 2568
4.2-1	สรุปผลการปฏิบัติตามมาตรการติดตามตรวจสอบผลกระทบสิ่งแวดล้อม

## สารบัญญรูป

รูปที่	หน้า
1.4-1	ตำแหน่งที่ตั้งโครงการ
1.4-2	ผังองค์ประกอบโครงการ
1.4-3	ผังความสัมพันธ์ของระบบสาธารณูปโภคที่ใช้ร่วมกันของทั้งสามโรงงาน
1.4.4	แผนผังแสดงแนวท่อน้ำฝนของโครงการ
1.4.6-1	แผนผังโครงสร้างองค์กร
1.4-5	จุดรับกากของเสียของโครงการ
1.4-6	รายละเอียดประกอบแผนฉุกเฉินป้องกันและระงับอัคคีภัย
1.4-7	โครงสร้างบัญชาการเหตุฉุกเฉิน
1.4-8	ผังขั้นตอนในการดำเนินการระงับอัคคีภัยของโครงการ
1.4-9	ผังขั้นตอนในการดำเนินการระงับอัคคีภัยขั้นที่ 1
1.4-10	ผังขั้นตอนในการดำเนินการระงับอัคคีภัยขั้นที่ 2
1.4-11	ผังขั้นตอนในการดำเนินการระงับอัคคีภัยขั้นที่ 3
1.4-12	แผนอพยพหนีไฟ
1.4-13	แบบฟอร์มข้อร้องเรียน
1.4-14	ผังการดำเนินงานรับข้อร้องเรียน
1.4-15	แผนผังพื้นที่สีเขียวทั้งหมดภายในโครงการ
3.4-1	ตำแหน่งการตรวจวัดคุณภาพอากาศในบรรยากาศ
3.4.1-2	ผังลมบริเวณสถานีที่ 1 โรงเรียนบ้านโนนมะเฟือง (A1) ระหว่างวันที่ 19-26 กันยายน พ.ศ. 2568
3.4.1-3	ผังลมบริเวณสถานีที่ 2 บ้านดอนหันโนนเพ็ด (A2) ระหว่างวันที่ 19-26 กันยายน พ.ศ. 2568
3.4.1-3	ผังลมบริเวณสถานีที่ 3 บ้านหนองแวง (A3) ระหว่างวันที่ 19-26 กันยายน พ.ศ. 2568
3.4.1-4	ผังลมบริเวณสถานีที่ 4 วัดป่าประชารธรรมนิคม (A4) ระหว่างวันที่ 19-26 กันยายน พ.ศ. 2568
3.4.2-1	เปรียบเทียบผลการตรวจวัดคุณภาพอากาศในบรรยากาศ บริเวณโรงเรียนบ้านโนนมะเฟือง ระหว่างปี พ.ศ 2566-พ.ศ. 2568
3.4.2-2	เปรียบเทียบผลการตรวจวัดคุณภาพอากาศในบรรยากาศ บริเวณสถานีที่ 2 โรงเรียนบ้านดอนหันโนนเพ็ด (A2) ระหว่างปี พ.ศ. 2566- พ.ศ.2568

## สารบัญรูป (ต่อ)

รูปที่		หน้า
3.4.2-3	เปรียบเทียบผลการตรวจวัดคุณภาพอากาศในบรรยากาศ บริเวณสถานีที่ 3 วัดบ้านหนองแขว (A3) ระหว่างปี พ.ศ. 2566 - ปี พ.ศ. 2568	3-71
3.4.2-4	เปรียบเทียบผลการตรวจวัดคุณภาพอากาศในบรรยากาศ บริเวณสถานีที่ 4 วัดป่าประชารธรรมนิคม (A4) ระหว่างปี พ.ศ. 2566 - ปี พ.ศ. 2568	3-74
3.4.3-1	ตำแหน่งสถานีตรวจวัดปล่อยระบายมลสารของโครงการ	3-78
3.4.3-2	กราฟแสดงผลการตรวจวัดคุณภาพอากาศจากปล่อยระบายอากาศ ระหว่างปี พ.ศ. 2566 - ปี พ.ศ. 2568	3-82
3.4.5-1	ตำแหน่งการตรวจวัดระดับเสียงโดยทั่วไป	3-97
3.4.5-2	กราฟเปรียบเทียบผลการตรวจวัดระดับเสียงทั่วไป ระหว่างปี พ.ศ. 2566 - ปี พ.ศ. 2568	3-109
3.4.6-1	ตำแหน่งการตรวจวัดคุณภาพน้ำผิวดิน และนิเวศวิทยาทางน้ำ	3-111
3.4.6-2	เปรียบเทียบผลการตรวจวัดคุณภาพน้ำผิวดิน ระหว่างปี พ.ศ. 2566 - ปี พ.ศ. 2568	3-138
3.4.7-1	ตำแหน่งการตรวจวัดคุณภาพน้ำทิ้งจากบ่อกักน้ำทิ้งรวม ระหว่างเดือนกรกฎาคม-ธันวาคม พ.ศ. 2568	3-145
3.4.7-2	เปรียบเทียบผลการตรวจวัดคุณภาพน้ำทิ้งจากบ่อกักน้ำทิ้งรวม ระหว่างปี พ.ศ. 2566 - ปี พ.ศ. 2568	3-154
3.4.8-1	เปรียบเทียบผลการตรวจวิเคราะห์คุณภาพน้ำหล่อเย็น ระหว่างปี พ.ศ. 2566 - ปี พ.ศ. 2568	3-165
3.4.9-1	เปรียบเทียบผลการตรวจวิเคราะห์คุณภาพน้ำฝน ระหว่างปี พ.ศ. 2566 - ปี พ.ศ. 2568	3-172
3.4.10-1	ตำแหน่งการตรวจวัดคุณภาพน้ำใต้ดิน	3-178
3.4.10-2	เปรียบเทียบผลการตรวจวัดคุณภาพน้ำใต้ดิน ระหว่างปี พ.ศ. 2566 - ปี พ.ศ. 2568	3-187
3.4.11-1	แสดงการเปรียบเทียบผลการติดตามตรวจสอบระดับเสียงในสถานที่ทำงาน ระหว่างปี พ.ศ. 2566 - ปี พ.ศ. 2568	3-202
3.4.14-2	เปรียบเทียบผลการตรวจวัดระดับเสียงเฉลี่ยตลอดเวลาทำงาน (TWA) ระหว่างปี พ.ศ. 2566 - ปี พ.ศ. 2568	3-207
3.4.14-3	เปรียบเทียบผลการตรวจวัดคุณภาพอากาศในบรรยากาศของการทำงาน ระหว่างปี พ.ศ. 2566 - ปี พ.ศ. 2568	3-209
3.4.14-4	เปรียบเทียบผลการตรวจวัดความร้อนภายในสถานที่ทำงาน ระหว่างปี พ.ศ. 2566 - ปี พ.ศ. 2568	3-213

สารบัญภาพ

ภาพที่		หน้า
2-1	บริเวณที่รับเชื้อเพลิง (หลุมต้ม)	2-64
2-2	อาคารเก็บเชื้อเพลิง	2-64
2-3	ระบบสายพานลำเลียง	2-64
2-4	อุปกรณ์ดักจับฝุ่นแบบไฟฟ้าสถิต (ESP)	2-64
2-5	อุปกรณ์สำรองเกี่ยวกับคุณภาพอากาศ	2-64
2-6	ระบบ CEMs	2-64
2-7	จอแสดงผลการตรวจวัดปล่อยระบาย	2-65
2-8	การฉีดพรมน้ำเพื่อลดการฟุ้งกระจายของเถ้า	2-65
2-9	บ่อพักเถ้า	2-65
2-10	รถบรรทุกขนส่งเชื้อเพลิงชีวมวล	2-65
2-11	จุดล้างทำความสะอาดล้อรถบรรทุก	2-65
2-12	ป้ายเตือนให้สวมใส่อุปกรณ์ป้องกันเสียง	2-65
2-13	ครอบหูลดเสียง (Ear Muffs)	2-66
2-14	อาคารในลักษณะปิดคลุม	2-66
2-15	พนักงานสวมใส่อุปกรณ์คุ้มครองความปลอดภัยส่วนบุคคล	2-66
2-16	รางระบายน้ำฝน	2-66
2-17	บ่อดักไขมัน (Oil Separator)	2-66
2-18	พื้นที่สำหรับซ่อมบำรุง	2-67
2-19	ถังบำบัดน้ำเสียสำเร็จรูป	2-67
2-20	บ่อดักตะกอน	2-67
2-21	บ่อบำบัดน้ำทิ้ง	2-67
2-22	การนำน้ำทิ้งหลังผ่านการบำบัดไปรดต้นไม้	2-67
2-23	บ่อบำบัดน้ำทิ้งฉุกเฉิน	2-67
2-24	ถาดรองน้ำมัน	2-68
2-25	บ่อสังเกตการณ์	2-68
2-26	ป้ายจราจร และป้ายควบคุมความเร็ว	2-68
2-27	เจ้าหน้าที่รักษาความปลอดภัย	2-68
2-28	หมายเลขโทรศัพท์ที่รถขนส่งเชื้อเพลิง	2-69
2-29	พื้นที่จอดรถ	2-69

## สารบัญภาพ (ต่อ)

ภาพที่		หน้า
2-30	บ่อน้ำฝน	2-69
2-31	ระบบการโปรยน้ำ (Sprinkle System)	2-69
2-32	ป้ายห้ามทิ้งขยะลงแหล่งน้ำ	2-69
2-33	ภาชนะรองรับขยะมูลฝอย	2-69
2-34	ถังเก็บน้ำมันใช้แล้ว/อาคารเก็บกากของเสีย	2-69
2-35	ระบบตรวจสอบ ตรวจจับและสัญญาณเตือนภัยแบบอัตโนมัติ	2-70
2-36	ระบบป้องกันเพลิงไหม้และระบบดับเพลิง	2-70
2-37	อุปกรณ์ป้องกันอันตรายส่วนบุคคล	2-71
2-38	อุปกรณ์ปฐมพยาบาล	2-71
2-39	รถรับส่งในกรณีเกิดเหตุฉุกเฉิน	2-71
2-40	ศูนย์รับเรื่องร้องเรียน	2-71
2-41	การเข้าเยี่ยมชมโรงไฟฟ้า	2-72
2-42	กิจกรรมส่งเสริมความปลอดภัย (Safety Talk)	2-72
2-43	ป้ายสัญลักษณ์ความปลอดภัย	2-73
2-44	พื้นที่สีเขียว	2-73
2-45	การเพาะชำและการจัดเตรียมกล้าไม้	2-74
2-46	พนักงานเดินตรวจตราพื้นที่กระบวนการผลิต	2-74
3.4.3-1	แสดงการตรวจวัดคุณภาพอากาศจากปล่องระบาย	3-76
3.4.4-1	แสดงสภาพพื้นที่โครงการโรงไฟฟ้าชีวมวล ขนาด 55 เมกะวัตต์ และพื้นที่โดยรอบ โครงการโรงไฟฟ้า (ข้อมูลจากดาวเทียม LANDSAT-8 OLI, band 432 บันทึกภาพวันที่ 24 มีนาคม พ.ศ. 2566)	3-81
3.4.1-2	แสดงสภาพพื้นที่โครงการโรงไฟฟ้าชีวมวล ขนาด 55 เมกะวัตต์ และพื้นที่โดยรอบ โครงการโรงไฟฟ้า (ข้อมูลจากดาวเทียม LANDSAT-9 OLI, band 432 บันทึกภาพวันที่ 19 พฤษภาคม พ.ศ. 2566)	3-82
3.4.4-3	สภาพพื้นที่โครงการโรงไฟฟ้าชีวมวล ขนาด 55 เมกะวัตต์ และพื้นที่โดยรอบโครงการ โรงไฟฟ้า (ข้อมูลจากดาวเทียม LANDSAT-9 OLI, band 432 บันทึกภาพวันที่ 21 ธันวาคม พ.ศ. 2566)	3-83
3.4.4-4	อุณหภูมิพื้นผิวดิน (Land Surface Temperature) โครงการโรงไฟฟ้าชีวมวล ขนาด 55 เมกะวัตต์ และพื้นที่ใกล้เคียงจากข้อมูลดาวเทียม LANDSAT-8 TIRS, band 10 บันทึกภาพเมื่อวันที่ 24 มีนาคม 2566 เวลา 10:31:03 น.	3-86
3.4.4-5	อุณหภูมิพื้นผิวดิน (Land Surface Temperature) ข้อมูลจากดาวเทียม LANDSAT-8 TIRS, band 10 บันทึกภาพวันที่ 24 มีนาคม 2566 ซ้อนทับกับภาพสัณฐานธรรมชาติ ข้อมูลจากดาวเทียม LANDSAT-8	3-87

## สารบัญภาพ (ต่อ)

ภาพที่		หน้า
3.4.4-6	อุณหภูมิพื้นผิวดิน (Land Surface Temperature) ข้อมูลจากดาวเทียม LANDSAT-9 TIRS, band 10 บันทึกภาพวันที่ 19 พฤษภาคม 2566 เวลา 10:30:45 น.	3-88
3.4.4-7	อุณหภูมิพื้นผิวดิน (Land Surface Temperature) ข้อมูลจากดาวเทียม LANDSAT-9 TIRS, band 10 บันทึกภาพวันที่ 19 พฤษภาคม 2566 ซ้อนทับกับภาพสีผสมธรรมชาติ ข้อมูลจากดาวเทียม LANDSAT-8 เวลา 10:30:45 น.	3-89
3.4.4-8	อุณหภูมิพื้นผิวดิน (Land Surface Temperature) ข้อมูลจากดาวเทียม LANDSAT-8 TIRS, band 10 บันทึกภาพวันที่ 21 ธันวาคม 2566 เวลา 10:31:26 น.	3-90
3.4.4-9	อุณหภูมิพื้นผิวดิน (Land Surface Temperature) ข้อมูลจากดาวเทียม LANDSAT-8 TIRS, band 10 บันทึกภาพวันที่ 21 ธันวาคม 2566 ซ้อนทับกับภาพสีผสมธรรมชาติ ข้อมูลจากดาวเทียม LANDSAT-8 บันทึกภาพ เมื่อวันที่ 21 ธันวาคม 2566	3-90
3.4.6-1	แสดงการเก็บตัวอย่างคุณภาพน้ำผิวดิน ระหว่างเดือนกรกฎาคม-ธันวาคม พ.ศ. 2568	3-115
3.4.7-1	แสดงการเก็บตัวอย่างคุณภาพน้ำทิ้งจากบ่อกักน้ำทิ้งรวม ระหว่างเดือนกรกฎาคม-ธันวาคม พ.ศ. 2568	3-147
3.4.8-1	แสดงการเก็บตัวอย่างคุณภาพน้ำหล่อเย็น ระหว่างเดือนกรกฎาคม-ธันวาคม พ.ศ. 2568	3-158
3.4.11-1	แสดงการเก็บตัวอย่างคุณภาพดิน ระหว่างเดือนกรกฎาคม-ธันวาคม พ.ศ. 2568	3-193
3.4.14-1	แสดงการตรวจวัดระดับเสียงเฉลี่ย 8 ชั่วโมง (Leq 8 hrs)	3-198
3.4.14-2	แสดงการตรวจวัดระดับเสียงที่พนักงานได้รับเฉลี่ยตลอดเวลาทำงาน (TWA)	3-205
3.4.14-3	แสดงการตรวจวัดความร้อนภายในสถานที่ทำงาน	3-213
3.4.14-4	แสดงการตรวจวัดความเข้มของแสงสว่างในสถานที่ทำงาน	3-217

# บทที่ 1

---

บทนำ



## บทที่ 1

### บทนำ

#### 1.1 ความเป็นมาในการจัดทำรายงาน

ตามที่สำนักงานนโยบายและแผนทรัพยากรธรรมชาติและสิ่งแวดล้อม (สผ.) กระทรวงทรัพยากรธรรมชาติและสิ่งแวดล้อม โดยคณะกรรมการผู้ชำนาญการฯ ได้มีมติเห็นชอบในรายงานการวิเคราะห์ผลกระทบสิ่งแวดล้อมโครงการโรงไฟฟ้าชีวมวล ขนาด 55 เมกะวัตต์ ตามหนังสือเลขที่ ทส 1009.7/5303 ลงวันที่ 4 พฤษภาคม พ.ศ. 2559 ต่อมาโครงการได้ขอเปลี่ยนแปลงรายละเอียดโครงการ ซึ่งได้รับการพิจารณาเห็นชอบในรายงานการวิเคราะห์ผลกระทบสิ่งแวดล้อมโครงการโรงไฟฟ้าชีวมวล ขนาด 55 เมกะวัตต์ (ครั้งที่ 1) ตามหนังสือเลขที่ ทส 1010.7/16035 ลงวันที่ 29 กันยายน พ.ศ. 2564 โดยมีรายละเอียดการขอเปลี่ยนแปลงดังนี้

- การเปลี่ยนแปลงแผนผังโครงการ (ขยายพื้นที่อาคารจัดเก็บเชื้อเพลิง และก่อสร้างสำนักงานของอาคารเชื้อเพลิง)
- การเพิ่มระบบป้องกันอัคคีภัย
- การขอเปลี่ยนแปลงมาตรการติดตามตรวจสอบผลกระทบสิ่งแวดล้อม โดยการเปลี่ยนแปลงจุดตรวจวัดคุณภาพอากาศในบรรยากาศ

โครงการต้องถือปฏิบัติตามเงื่อนไขมาตรการป้องกันและแก้ไขผลกระทบสิ่งแวดล้อม และมาตรการติดตามตรวจสอบผลกระทบสิ่งแวดล้อมตามที่ได้เสนอไว้อย่างเคร่งครัด และโครงการต้องเสนอรายงานผลการปฏิบัติตามมาตรการฯ ดังกล่าว ต่อสำนักงานคณะกรรมการกำกับกิจการพลังงาน กรมโรงงานอุตสาหกรรม สำนักงานนโยบายและแผนทรัพยากรธรรมชาติและสิ่งแวดล้อม (สผ.) และจังหวัดนครราชสีมา ทราบทุก 6 เดือน

ดังนั้น เพื่อเป็นการติดตามการปฏิบัติตามมาตรการป้องกันและแก้ไขผลกระทบสิ่งแวดล้อม และมาตรการติดตามตรวจสอบผลกระทบสิ่งแวดล้อม โครงการได้มอบหมายให้บริษัท เอแอลเอส แลบบอราทอรี กรุ๊ป (ประเทศไทย) จำกัด ติดตามตรวจสอบผลกระทบสิ่งแวดล้อมในด้านต่างๆ และจัดทำรายงานสรุปการปฏิบัติตามมาตรการฯ ดังกล่าวเพื่อนำเสนอต่อหน่วยที่เกี่ยวข้องต่อไป

รายงานฉบับนี้เป็นรายงานผลการปฏิบัติตามมาตรการป้องกันและแก้ไขผลกระทบสิ่งแวดล้อม และมาตรการติดตามตรวจสอบผลกระทบสิ่งแวดล้อม ระยะดำเนินการ ระหว่างเดือนกรกฎาคม-ธันวาคม พ.ศ. 2568

#### 1.2 วัตถุประสงค์

- 1) เพื่อรวบรวมผลการปฏิบัติตามมาตรการป้องกันและแก้ไขผลกระทบสิ่งแวดล้อม (Environmental Mitigation Measures)
- 2) เพื่อติดตามตรวจสอบผลกระทบสิ่งแวดล้อม (Environmental Monitoring)
- 3) เพื่อจัดทำรายงานผลการปฏิบัติตามมาตรการป้องกันและแก้ไขผลกระทบสิ่งแวดล้อม และมาตรการติดตามตรวจสอบผลกระทบสิ่งแวดล้อม พร้อมทั้งนำมาเปรียบเทียบกับผลการตรวจวัดในช่วงที่ผ่านมา และนำเสนอต่อสำนักงานคณะกรรมการกำกับกิจการพลังงาน กรมโรงงานอุตสาหกรรม สำนักงานนโยบายและแผนทรัพยากรธรรมชาติและสิ่งแวดล้อม (สผ.) และจังหวัดนครราชสีมา

### 1.3 ขอบเขตของการจัดทำรายงาน

ในการจัดทำรายงานผลการปฏิบัติตามมาตรการฯ ของโครงการนั้น ประกอบไปด้วย

#### 1) มาตรการป้องกันและแก้ไขผลกระทบสิ่งแวดล้อม (Environmental Measures)

โครงการจะเป็นผู้ดำเนินการปฏิบัติตามมาตรการฯ พร้อมทั้งรวบรวมเอกสารหลักฐานต่างๆ ซึ่งใช้ประกอบผลการดำเนินการตามมาตรการป้องกันและแก้ไขผลกระทบสิ่งแวดล้อม โดยบริษัท เอแอลเอส แลบบอราทอรี กรุ๊ป (ประเทศไทย) จำกัด จะเป็นผู้นำข้อมูลดังกล่าวมาผนวกเข้าไว้ในรายงานฯ

#### 2) มาตรการติดตามตรวจสอบผลกระทบสิ่งแวดล้อม (Environmental Monitoring Measures)

บริษัท เอแอลเอส แลบบอราทอรี กรุ๊ป (ประเทศไทย) จำกัด เป็นผู้ดำเนินการตรวจวัด วิเคราะห์คุณภาพสิ่งแวดล้อม และรวบรวมข้อมูลของโครงการในด้านอื่นๆ ซึ่งเป็นข้อกำหนดตามเงื่อนไขที่กำหนดไว้ในรายงานการวิเคราะห์ผลกระทบสิ่งแวดล้อม

### 1.4 รายละเอียดโครงการ

#### 1.4.1 ที่ตั้งโครงการ

โครงการตั้งอยู่เลขที่ 188 หมู่ที่ 5 ตำบลด่านช้าง อำเภอบัวใหญ่ จังหวัดนครราชสีมา บริเวณกิโลเมตรที่ 49 ของทางหลวงแผ่นดินหมายเลข 202 ห่างจากอำเภอบัวใหญ่ จังหวัดนครราชสีมา ประมาณ 2.96 กิโลเมตร มีขนาดเนื้อที่ประมาณ 128.18 ไร่ ภายในพื้นที่ของ บริษัท ตงฮั่ว บัวใหญ่ (1994) จำกัด แสดงดังรูปที่ 1.4-1 และ รูปที่ 1.4-2 โดยพื้นที่โครงการแบ่งออกเป็น 2 ส่วน ตามการใช้ประโยชน์และที่ตั้งซึ่งมีอาณาเขตติดต่อกับพื้นที่อื่นๆ ดังนี้

##### 1) พื้นที่ติดตั้งเครื่องจักร และอาคารของโครงการ (“พื้นที่โซน A”)

ทิศเหนือ	ติดต่อกับพื้นที่เกษตรกรรมของหมู่ที่ 7 บ้านหนองแขวง
ทิศใต้	ติดต่อกับพื้นที่ของ บริษัท ตงฮั่ว บัวใหญ่ (1994) จำกัด
ทิศตะวันออก	ติดต่อกับพื้นที่โรงไฟฟ้าชีวมวล ขนาด 7.5 เมกะวัตต์
ทิศตะวันตก	ติดต่อกับคลองห้วยใหญ่ (คลองอีสานเขียว)

##### 2) พื้นที่ตั้งบ่อต่างๆ ของโครงการ (“พื้นที่โซน B”)

ทิศเหนือ	ติดต่อกับพื้นที่เกษตรกรรมของหมู่ที่ 1 บ้านด่านช้าง
ทิศใต้	ติดต่อกับพื้นที่เกษตรกรรมของหมู่ที่ 1 บ้านด่านช้าง
ทิศตะวันออก	ติดต่อกับพื้นที่ของ บริษัท ตงฮั่ว บัวใหญ่ (1994) จำกัด
ทิศตะวันตก	ติดต่อกับพื้นที่เก็บน้ำดิบของ บริษัท ตงฮั่ว บัวใหญ่ (1994) จำกัด



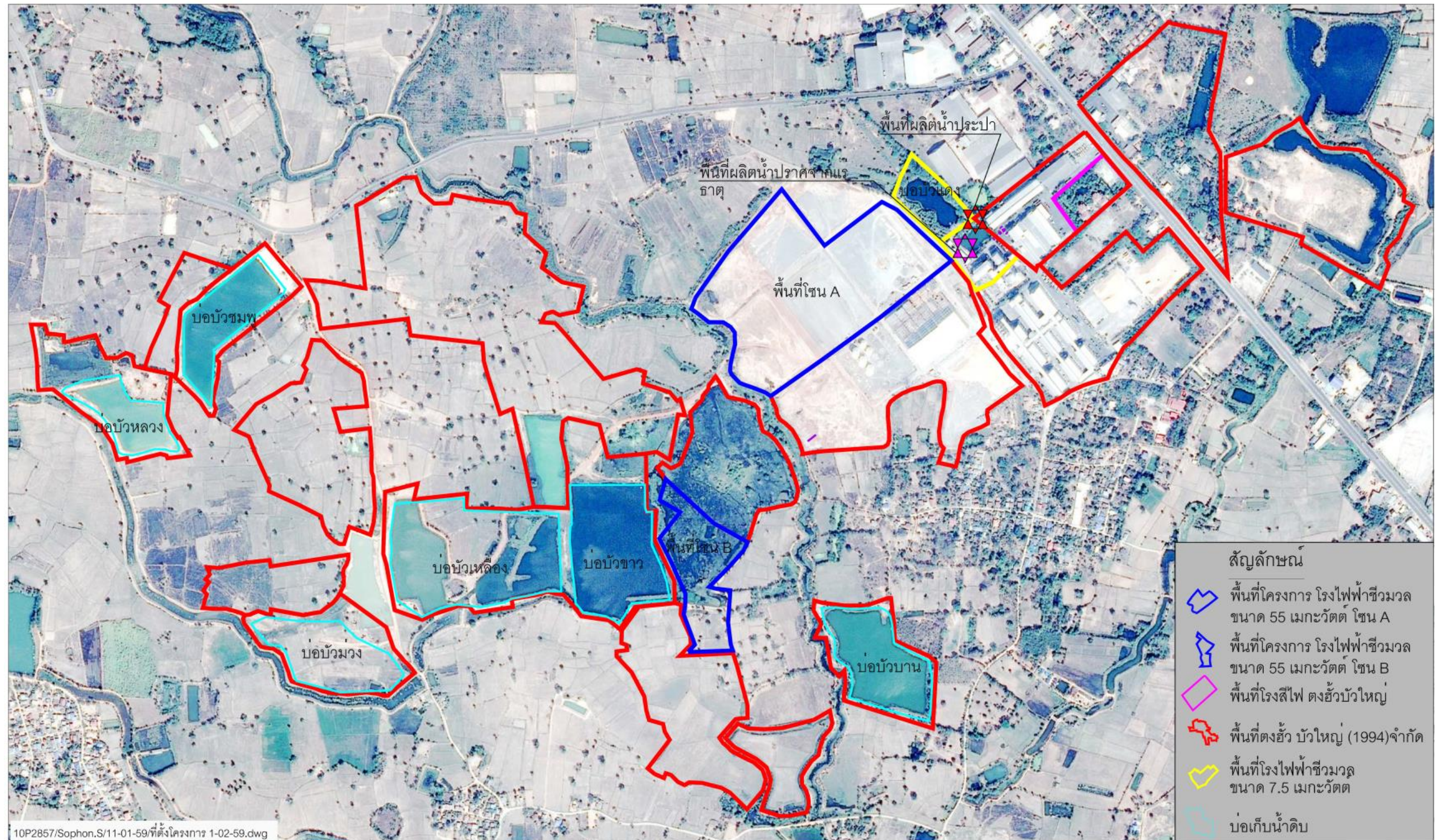

รูปที่ 1.4-1 ตำแหน่งที่ตั้งโครงการ



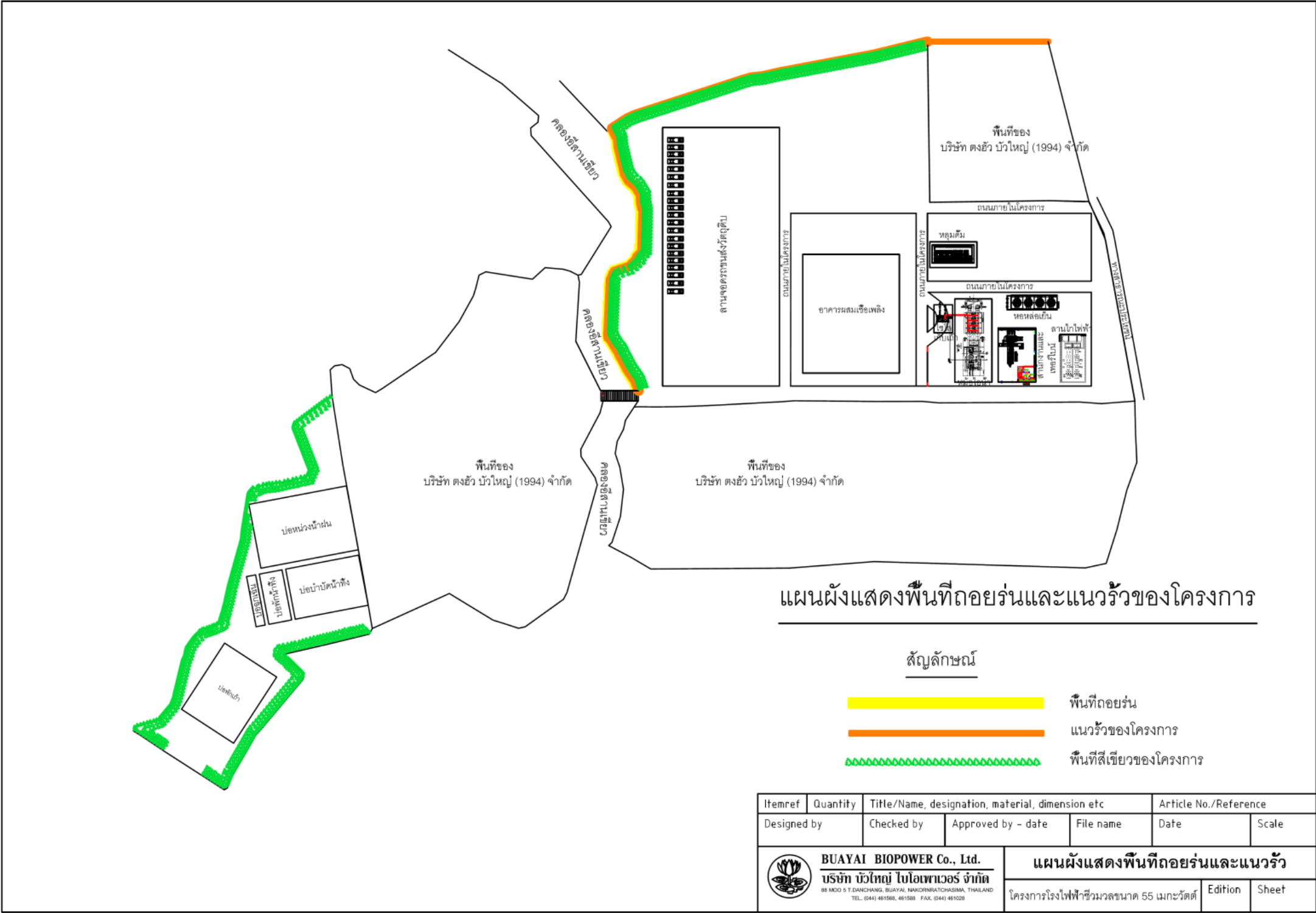

รูปที่ 1.4-2 ผังองค์ประกอบโครงการ

#### 1.4.2 การใช้ประโยชน์พื้นที่โครงการ

โครงการโรงไฟฟ้าชีวมวล ขนาด 55 เมกะวัตต์ มีการจัดวางผังอาคารสำหรับติดตั้งเครื่องจักร และอุปกรณ์ต่างๆ บนพื้นที่โครงการจำนวน 128.18 ไร่ (205,088 ตารางเมตร) ซึ่งมีอาณาเขตติดต่อกับคลองสาธารณะประโยชน์ ได้แก่ คลองห้วยใหญ่ (หรือที่ชาวบ้านเรียกว่า คลองอีสานเขียว) อยู่ภายในพื้นที่ บริษัท ตงฮั่ว บัวใหญ่ (1994) จำกัด โดยแบ่งพื้นที่การใช้ประโยชน์ออกเป็น 2 ส่วนหลัก คือ 1) พื้นที่ติดตั้งเครื่องจักร และอาคารของโครงการ (พื้นที่โซน A) และ 2) พื้นที่ตั้งบ่อต่างๆ ของโครงการ (พื้นที่โซน B) ซึ่งมีอาณาเขตติดต่อกับคลองสาธารณะประโยชน์ ได้แก่ คลองห้วยใหญ่ (หรือที่ชาวบ้านเรียกว่าคลองอีสานเขียว) โดยมีรายละเอียดการใช้ประโยชน์ของพื้นที่เป็นสัดส่วนต่างๆ แสดงดังตารางที่ 1.4-1 โดยมีรายละเอียดดังนี้

ตารางที่ 1.4-1 การใช้ประโยชน์พื้นที่โครงการ

การใช้ประโยชน์ภายในพื้นที่โครงการ	ตารางเมตร	ไร่	ร้อยละ
<b>1. พื้นที่โซน A</b>			
1.1 พื้นที่อาคารหม้อไอน้ำ และระบบบำบัดมลภาวะทางอากาศ	3,600	2.25	1.76
1.2 พื้นที่สำนักงาน และกักกันไอน้ำ	2,320	1.45	1.13
1.3 พื้นที่โซโลเก็บน้ำ	600	0.38	0.29
1.4 พื้นที่หอหล่อเย็น	1,625	1.02	0.79
1.5 พื้นที่ลานไฟฟ้า	2,728	1.71	1.33
1.6 พื้นที่อาคารเก็บเชื้อเพลิง	25,877	16.17	12.62
1.7 พื้นที่หลุมฝัง	1,400	0.88	0.68
1.8 พื้นที่ลานจอดรถขนส่งวัตถุดิบ	46,337	28.96	22.59
1.9 พื้นที่ถอยร่น	1,900	1.19	0.93
1.10 พื้นที่สีเขียวโซน A	5,280	3.30	2.57
1.11 พื้นที่ถนนและอื่นๆ โซน A	68,145	42.59	33.23
<b>2. พื้นที่โซน B</b>			
2.1 พื้นที่บ่อหนองน้ำฝน	7,490	4.68	3.65
2.2 พื้นที่ระบบบำบัดน้ำทิ้ง	6,325	3.95	3.08
2.3 พื้นที่บ่อพักเถ้า	5,695	3.56	2.78
2.4 พื้นที่สีเขียวโซน B	6,336	3.96	3.09
2.5 พื้นที่อื่นๆ โซน B	19,430	12.14	9.47
<b>รวม</b>	<b>205,088</b>	<b>128.18</b>	<b>100.00</b>

ที่มา : บริษัท บัวใหญ่ ไบโอ เพาเวอร์ จำกัด , 29 กันยายน 2564

### 1.4.3 ผลกระทบของโครงการ

โครงการมีกำลังการผลิตติดตั้งขนาด 55 เมกะวัตต์ (Gross Power Generation) และมีกำลังผลิตไฟฟ้าสุทธิ 45 เมกะวัตต์ (Net Power generation) ซึ่งกำลังไฟฟ้าที่ผลิตได้ 25 เมกะวัตต์ จะขายให้กับการไฟฟ้าฝ่ายผลิตแห่งประเทศไทย (กฟผ.) ภายใต้โครงการผู้ผลิตไฟฟ้ารายเล็ก (Small Power Producer) โดยรายละเอียดกำลังการผลิตไฟฟ้าของโครงการ แสดงดังตารางที่ 1.4-2

ตารางที่ 1.4-2 รายละเอียดกำลังการผลิต

รายการ	ปริมาณ
กำลังการผลิตติดตั้ง (Gross Power Generation)	55 เมกะวัตต์
กำลังการผลิตไฟฟ้าสุทธิ (Net Power Generation)	45 เมกะวัตต์
พลังไฟฟ้าขายเข้าระบบการไฟฟ้า (ขาย กฟผ.)	25 เมกะวัตต์
พลังไฟฟ้าจ่ายแก่กลุ่มโรงสีไฟตงฮั่ว	15 เมกะวัตต์
พลังไฟฟ้าใช้ภายในโรงไฟฟ้า (Station Service)	5 เมกะวัตต์
พลังไฟฟ้าขายเข้าระบบการไฟฟ้า (ขาย กฟผ.) (คำนวณที่ชั่วโมงการดำเนินงาน 8,000 ชั่วโมง/ปี ที่ Plant Factor 80%)	1600,000,000 กิโลวัตต์ชั่วโมง/ปี

ที่มา : บริษัท บัวใหญ่ ไบโอ เพาเวอร์ จำกัด , 2558

### 1.4.4 ระบบเสริมการผลิตและจ่ายกระแสไฟฟ้า

1) ระบบหล่อเย็น (Cooling Tower) หอหล่อเย็น (Cooling Tower) ของโครงการมีลักษณะเป็นหอทรงสี่เหลี่ยม ทำด้วยคอนกรีตจำนวน 1 ชุด โดยระบบหล่อเย็น (Cooling Water System) ทำหน้าที่ลดอุณหภูมิ ของน้ำหลังแลกเปลี่ยนความร้อนจากไอน้ำที่เครื่องควบแน่น เพื่อให้อุณหภูมิลดลงและหมุนเวียนกลับไปแลกเปลี่ยนความร้อนที่เครื่องควบแน่นใหม่ โดยน้ำระบายความร้อนที่อุณหภูมิสูงจากเครื่องควบแน่นจะถูกส่งไปยังหอหล่อเย็น (Cooling Tower) เพื่อลดอุณหภูมิลง จากนั้นน้ำระบายความร้อนที่เย็นแล้วจะถูกรวบรวมลงสู่บ่อพักน้ำของหอหล่อเย็น (Cooling Tower O/Basin) และหมุนเวียนกลับมาใช้ในกระบวนการควบแน่นใหม่ซึ่งการหมุนเวียนน้ำหล่อเย็นนี้จะใช้ระบบหมุนเวียนน้ำแบบปิด (Close System) โดยมีระบบการปั๊มน้ำช่วยในการหมุนเวียนน้ำ และจะมีการระบายน้ำทิ้งส่วนหนึ่งออก (Blowdown Water) เพื่อรักษาคุณภาพน้ำในระบบให้มีความเหมาะสมเพื่อนำกลับมาใช้ใหม่ น้ำระบายความร้อนต้องมีการเติมสารเคมี เช่น สารป้องกันการกัดกร่อน และตะกันในระบบหล่อเย็นเพื่อป้องกันการเกิดตะกอน สารป้องกันการสะสมสิ่งสกปรกภายในระบบหล่อเย็นเพื่อป้องกันการสะสมสิ่งสกปรก รวมทั้งกรดซัลฟิวริก เพื่อรักษาสภาพความเป็นกรด-ด่างของน้ำ น้ำที่ผ่านหอหล่อเย็น จะถูกรวบรวมไว้ที่บ่อพักน้ำของหอหล่อเย็น Cooling Tower Basin)

#### 2) ระบบควบคุมการผลิต

โครงการมีห้องควบคุมส่วนกลาง (Central Control Room: CCR) ทำหน้าที่เป็นศูนย์กลางควบคุมการทำงานของอุปกรณ์และระบบต่างๆ ภายในโรงไฟฟ้า ในส่วนของการสั่งเดินเครื่อง (Start-up) การเพิ่ม และลดกำลังการผลิต (Load and Unload) รวมถึงการหยุดเดินเครื่อง (Shut Down) ตลอดจนทำการตรวจวัดทดสอบการทำงานของอุปกรณ์การผลิตต่างๆ การเชื่อมโยงระบบควบคุมระหว่างการผลิตไฟฟ้าส่วนภูมิภาค (กฟภ.) โดยใช้ระบบควบคุมชนิด Distributed Control System (DCS)

### 3) ระบบส่งกระแสไฟฟ้า

- **ระบบไฟฟ้ากำลัง** ระบบไฟฟ้ากำลังของโครงการ ประกอบด้วยอุปกรณ์หลัก คือสถานีไฟฟ้าย่อย ซึ่งเป็นอุปกรณ์ ที่ใช้ในการแปลงแรงดันไฟฟ้า โดยทั่วไปแล้วเครื่องกำเนิดไฟฟ้าของเครื่องกังหันไอน้ำ จะผลิตกระแสไฟฟ้า ที่มีแรงดันไฟฟ้า 11 กิโลโวลต์ โดยเชื่อมต่อกับหม้อแปลงไฟฟ้า ซึ่งแปลงแรงดันไฟฟ้าจาก 11 กิโลโวลต์ เป็น 22 กิโลโวลต์ จากนั้นจ่ายกระแสไฟฟ้าให้กับโรงสีข้าวของ บริษัท ตงฮั่ว บัวใหญ่ (1994) จำกัด และกระแสไฟฟ้าส่วน ที่เหลือที่มีแรงดัน 115 กิโลโวลต์ จะจ่ายให้กับการไฟฟ้าส่วนภูมิภาค (กฟภ.) ผ่านทางสถานีไฟฟ้าย่อยบัวใหญ่ของ กฟภ.

ระบบไฟฟ้าแรงดันต่ำ โครงการจะมีหม้อแปลงไฟฟ้าจำนวน 2 ชุด โดยระบบไฟฟ้าแรงดันต่ำจะเชื่อมอยู่ กับมอเตอร์ขนาดเล็ก ระบบไฟฟ้าฉุกเฉินสำรอง ระบบปรับอากาศ และระบบส่องสว่าง เป็นต้น นอกจากนี้ โครงการยังมี แบตเตอรี่เก็บไฟฟ้า และมีระบบไฟฟ้าฉุกเฉินสำรอง (Uninterruptible Power System : UPS) เพื่อให้สามารถจ่าย ไฟฟ้าให้กับระบบควบคุมของโรงไฟฟ้าในกรณีที่เกิดไฟฟ้าดับ

โครงการมีระบบคอมพิวเตอร์ควบคุมการผลิต (Distributed Control Room, DCS) ในการควบคุมการ ผลิตและจำหน่ายไฟฟ้าและไอน้ำ ระบบ DCS ได้ออกแบบให้ผู้ปฏิบัติงานสามารถควบคุมการทำงานทั้งหมดของโครงการ ได้จากห้องควบคุมส่วนกลาง (Central Control Room: CCR) และยังมีห้องไฟฟ้า (Electrical Room) ซึ่งเป็นห้องที่ ติดตั้งสวิตช์เกียร์ เพื่อควบคุมการทำงานของอุปกรณ์ตัดตอนอัตโนมัติ (Breaker) ของระบบต่างๆ เป็นต้น

- **ระบบไฟฟ้าภายในโรงไฟฟ้า** เครื่องกังหันไอน้ำของโครงการจะต่อเข้ากับเครื่องกำเนิดไฟฟ้า (Dedicated Generator) เพื่อทำหน้าที่ผลิตไฟฟ้า โดยเครื่องกำเนิดไฟฟ้ามีระบบทำความเย็นเป็นแบบ Totally Enclosed Type with Air to Water Cooled นอกจากนี้เครื่องกำเนิดไฟฟ้าชนิดนี้จะมี Generator Circuit Breaker เพื่อใช้ในการตัด ตอนระบบไฟฟ้าที่จ่ายเข้าระบบไฟฟ้ากำลังของเครื่องกำเนิดไฟฟ้าของเครื่องกังหันไอน้ำ ซึ่งเครื่องกำเนิดไฟฟ้าของเครื่อง กังหันไอน้ำ จะต่อเข้ากับหม้อแปลงไฟฟ้า โดยหม้อแปลงไฟฟ้านั้นจะมีขนาดเพียงพอที่สามารถรองรับกระแสไฟฟ้าที่ผลิต จากเครื่องกำเนิดไฟฟ้าได้ นอกจากนี้ หม้อแปลงไฟฟ้าจะทำหน้าที่แปลงแรงดันไฟฟ้าให้ส่งกระแสไฟฟ้าไปยังสถานี ไฟฟ้าแรงสูงต่อไป

#### 1.4.5 ระบบสาธารณูปโภคและสาธารณูปการของโครงการ

ความสัมพันธ์ของโครงการกับโรงไฟฟ้าชีวมวล ขนาด 7.5 เมกะวัตต์ บริษัท บัวใหญ่ ไบโอ เพาเวอร์ จำกัด และ โรงสีข้าว ของบริษัท ตงฮั่ว บัวใหญ่ (1994) จำกัด

##### 1) ความชัดเจนของการใช้ประโยชน์พื้นที่ และความเชื่อมโยงระหว่างสามโรงงาน

(1) รายละเอียดความสัมพันธ์ของโครงการกับโรงไฟฟ้าชีวมวล ขนาด 7.5 เมกะวัตต์ บริษัท บัวใหญ่ ไบโอ เพาเวอร์ จำกัด และโรงสีข้าวของบริษัท ตงฮั่ว บัวใหญ่ (1994) จำกัด

- **ระหว่างโครงการกับโรงไฟฟ้าชีวมวล ขนาด 7.5 เมกะวัตต์**

ระบบสาธารณูปโภคที่ใช้ร่วมกันทั้งสองโรงงาน คือ ระบบผลิตน้ำประปา และน้ำปราศจากแร่ธาตุ ซึ่งอยู่ในการดูแลรับผิดชอบโดยโรงไฟฟ้าชีวมวล ขนาด 7.5 เมกะวัตต์ บริษัทบัวใหญ่ ไปโอ เพาเวอร์ จำกัด นอกจากนี้โครงการฯ มีการใช้อาคารเก็บสารเคมีร่วมกันกับโรงไฟฟ้าชีวมวลขนาด 7.5 เมกะวัตต์

- **ระหว่างโครงการกับโรงสีข้าวของบริษัท ตงฮั่ว บัวใหญ่ (1994) จำกัด**

ระบบสาธารณูปโภคที่ใช้ร่วมกันทั้งสองโรงงาน คือ เส้นทางเข้า-ออกโครงการ นอกจากนี้โรงสีข้าวของบริษัท ตงฮั่ว บัวใหญ่ (1994) จำกัด เป็นผู้รับผิดชอบในการจัดส่งเชื้อเพลิงแกลบให้กับโครงการและโรงไฟฟ้าชีวมวล ขนาด 7.5 เมกะวัตต์ จำนวน 82,800 ตันต่อปี

สำหรับไฟฟ้าที่ผลิตได้จากโครงการ จำนวน 15 เมกะวัตต์ และไอน้ำ (Process Steam) ที่ได้จากหม้อต้มไอน้ำ (Boiler) ของโครงการที่ความดันปานกลาง (แรงดัน 20 บาร์ อุณหภูมิ 245 องศาเซลเซียส) จำนวน 556 กิโลกรัมต่อนาที และที่ความดันต่ำ (แรงดัน 10 บาร์ อุณหภูมิ 215 องศาเซลเซียส) จำนวน 11.11 กิโลกรัมต่อนาที จะมีการนำไปใช้สำหรับกระบวนการอบไล่ความชื้นของข้าวเปลือกของโรงสีข้าว ซึ่งอยู่ในการดูแลรับผิดชอบของบริษัท ตงฮั่ว บัวใหญ่ (1994) จำกัด

- **ระหว่างโรงไฟฟ้าชีวมวล ขนาด 7.5 เมกะวัตต์ และโรงสีข้าวของบริษัท ตงฮั่ว บัวใหญ่ (1994) จำกัด**

ระบบสาธารณูปโภคที่ใช้ร่วมกันทั้งสองโรงงานประกอบด้วย บ่อเก็บน้ำดิบ ระบบผลิตน้ำประปา/น้ำปราศจากแร่ธาตุ และเส้นทางเข้า-ออก โดยบ่อเก็บน้ำดิบและเส้นทางเข้า-ออก อยู่ในการดูแลรับผิดชอบของบริษัท ตงฮั่ว บัวใหญ่ (1994) จำกัด ส่วนระบบผลิตน้ำประปา/น้ำปราศจากแร่ธาตุ อยู่ในการดูแลรับผิดชอบของโรงไฟฟ้าชีวมวล ขนาด 7.5 เมกะวัตต์

## 2) **ผังความสัมพันธ์ของระบบสาธารณูปโภค**

ผังความสัมพันธ์ของระบบสาธารณูปโภคที่ใช้ประโยชน์ร่วมกันทั้งสามโรงงาน แสดงดังรูปที่ 1.4.3



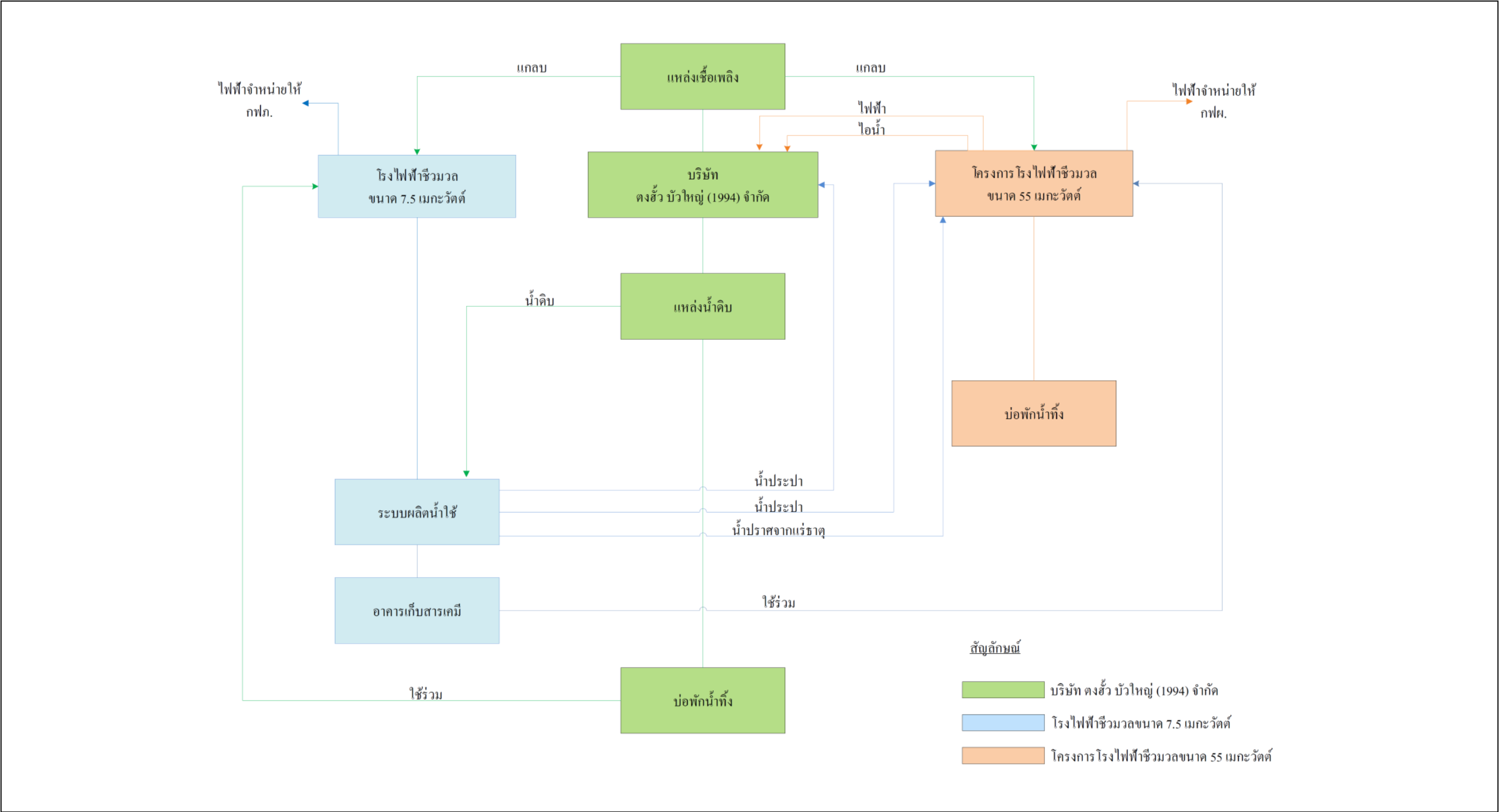

รูปที่ 1.4-3 ผังความสัมพันธ์ของระบบสาธารณูปโภคที่ใช้ร่วมกันของทั้งสามโรงงาน

## 1. น้ำใช้

โครงการโรงไฟฟ้าชีวมวล ขนาด 55 เมกะวัตต์ จะรับน้ำประปา และน้ำปราศจากแร่ธาตุเพื่อใช้ในกิจกรรม ของโครงการโรงไฟฟ้าชีวมวล ขนาด 7.5 เมกะวัตต์ โดยที่ บริษัท ตงฮั่ว บัวใหญ่ (1994) จำกัด เป็นผู้จัดส่งน้ำดิบให้กับโรงไฟฟ้าชีวมวล ขนาด 7.5 เมกะวัตต์ เพื่อนำไปผลิตน้ำประปา และน้ำปราศจากแร่ธาตุ และส่งจ่ายให้กับโครงการต่อไป

## 2. แหล่งน้ำดิบ

โครงการโรงไฟฟ้าชีวมวล ขนาด 55 เมกะวัตต์ โรงไฟฟ้าชีวมวล ขนาด 7.5 เมกะวัตต์ และบริษัท ตงฮั่ว บัวใหญ่ (1994) จำกัด จะพึ่งพาแหล่งน้ำดิบของบริษัท ตงฮั่ว บัวใหญ่ (1994) จำกัด โดยมีแหล่งเก็บน้ำดิบทั้งหมด 7 แหล่ง ได้แก่ บ่อบัวแดง บ่อบัวเหลือง บ่อบัวขาว บ่อบัวม่วง บ่อบัวชมพู บ่อบัวหลวง และบ่อบัวบาน มีพื้นที่ปากบ่อรวมทั้งสิ้น 315,650 ตารางเมตร และปริมาตรเก็บกักน้ำทั้งสิ้นรวม 3,762,225.42 ลูกบาศก์เมตร โดยแหล่งน้ำดิบดังกล่าวเป็นบ่อที่ขุดขึ้นเพื่อกักเก็บน้ำจากน้ำฝนที่ตกลงในพื้นที่ โดยรายละเอียดของแหล่งเก็บน้ำดิบทั้ง 7 แหล่ง

## 3. ระบบปรับปรุงคุณภาพน้ำ

โรงไฟฟ้าชีวมวล ขนาด 7.5 เมกะวัตต์ มีระบบผลิตน้ำใช้เพื่อจ่ายให้กับ บริษัท ตงฮั่ว บัวใหญ่ (1994) จำกัด และโรงไฟฟ้าชีวมวล ขนาด 55 เมกะวัตต์ โดยจะทำการรับซื้อน้ำดิบจากแหล่งเก็บน้ำดิบของบริษัท ตงฮั่ว บัวใหญ่ (1994) จำกัด ซึ่งมีแหล่งเก็บน้ำดิบทั้งหมด 7 แหล่ง ได้แก่ บ่อบัวแดง บ่อบัวเหลือง บ่อบัวขาว บ่อบัวม่วง บ่อบัวชมพู บ่อบัวหลวง และบ่อบัวบาน โดยบริษัท ตงฮั่ว บัวใหญ่ (1994) จำกัด จะพิจารณาเลือกสูบน้ำดิบจากบ่อบัวขาว บ่อบัวชมพู บ่อบัวเหลือง บ่อบัวม่วง บ่อบัวหลวง และบ่อบัวบาน จากแหล่งใดแหล่งหนึ่ง โดยสูบน้ำดิบในอัตราไม่ต่ำกว่า 3,145 ลูกบาศก์เมตรต่อวันผ่านส่งน้ำดิบขนาด 800 มิลลิเมตร น้ำดิบจะถูกนำมาผลิตเป็นน้ำใช้โดยผ่านบ่อ Control Reservoir และปล่อยลงท่อส่งน้ำดิบด้วย Gravity Flow เข้าสู่บ่อบัวแดง จากนั้นโรงไฟฟ้าชีวมวล ขนาด 7.5 เมกะวัตต์ จะทำการสูบน้ำดิบเข้าสู่ถังตกตะกอน (Clarifier Tank) เพื่อผลิตน้ำใส โดยน้ำใสจะไหลลงเข้าสู่ถังพักน้ำใส (Clear Water Tank) จำนวน 4 ถัง จากนั้นจะใช้ปั๊มอัดเพื่อนำน้ำใสเข้าสู่ถังกรองทรายและคาร์บอน (Sand and Carbon Filter) ซึ่งมีจำนวน 4 ถัง และถูกส่งไปพักไว้ในถังเก็บน้ำประปา (Service Water Tank) ก่อนที่จะนำไปใช้ในโรงไฟฟ้าชีวมวล ขนาด 7.5 เมกะวัตต์ โครงการโรงไฟฟ้าชีวมวล ขนาด 55 เมกะวัตต์ และ บริษัท ตงฮั่ว บัวใหญ่ (1994) จำกัด

## 4. การใช้น้ำของโครงการ

น้ำใช้ในระยะดำเนินการของโครงการสามารถแบ่งตามลักษณะการใช้งานได้ 2 ประเภทหลัก คือน้ำใช้ในสำนักงาน และน้ำใช้ในกระบวนการผลิต รายละเอียดแสดงดังตารางที่ 1.4-3 โดยมีรายละเอียดในแต่ละส่วนดังนี้

- **น้ำใช้ในอาคารสำนักงาน** โครงการมีพนักงานเข้ามาปฏิบัติงานจำนวน 57 คนต่อวันซึ่งมีความต้องการใช้น้ำประปาสูงสุดประมาณ 4 ลูกบาศก์เมตรต่อวัน โดยรับน้ำจากโรงไฟฟ้าชีวมวลขนาด 7.5 เมกะวัตต์ สำหรับใช้ในกิจกรรมทั่วไป ได้แก่ น้ำในห้องน้ำ-ห้องส้วม น้ำล้างทำความสะอาด เป็นต้น
- **น้ำใช้ในกระบวนการผลิต** สามารถแบ่งออกตามประเภทการใช้งานได้ 4 ประเภท
  - **น้ำเติมในระบบหล่อเย็น** โครงการรับน้ำจากโรงไฟฟ้าชีวมวล ขนาด 7.5 เมกะวัตต์ เพื่อใช้ชดเชยในระบบหล่อเย็น โดยมีความต้องการใช้น้ำปริมาณ 2,266.5 ลูกบาศก์เมตรต่อวัน
  - **น้ำเติมในระบบผลิตไอน้ำ** โครงการรับน้ำจากโรงไฟฟ้าชีวมวล ขนาด 7.5 เมกะวัตต์ เพื่อใช้ชดเชยในระบบผลิตไอน้ำ โดยมีความต้องการใช้น้ำปริมาณ 171.9 ลูกบาศก์เมตรต่อวัน

- **น้ำล้างอุปกรณ์เครื่องจักร** โครงการรับน้ำจากโรงไฟฟ้าชีวมวล ขนาด 7.5 เมกะวัตต์ เพื่อใช้สำหรับล้างอุปกรณ์เครื่องจักร โดยมีความต้องการใช้น้ำปริมาณ 10 ลูกบาศก์เมตรต่อวัน
- **น้ำใช้พรมเกล้า** โครงการรับน้ำจากโรงไฟฟ้าชีวมวล ขนาด 7.5 เมกะวัตต์ เพื่อใช้สำหรับพรมเกล้าของโครงการจำนวน 25 ลูกบาศก์เมตรต่อวัน

## 5. น้ำทิ้ง

### 5.1 แหล่งกำเนิดและปริมาณน้ำทิ้ง

แหล่งกำเนิดน้ำทิ้งจากการดำเนินงานโครงการสามารถพิจารณาได้จากสมดุลมวลน้ำใช้ โดยมีรายละเอียดดังนี้

- **น้ำทิ้งจากอาคารสำนักงาน** โครงการมีพนักงานเข้ามาปฏิบัติงานจำนวน 57 คนต่อวัน ซึ่งคาดว่าจะมีปริมาณน้ำทิ้งเกิดขึ้น 3.2 ลูกบาศก์เมตรต่อวัน (ประเมินจากร้อยละ 80 ของปริมาณน้ำใช้ที่ 70 ลิตรต่อคนต่อวัน, อ้างอิงจาก เกียรติศักดิ์ อุดมสินโรจน์, การออกแบบระบบท่ออาคารและสิ่งแวดล้อมอาคาร, พ.ศ. 2537) น้ำทิ้งดังกล่าวจะมีการบำบัดโดยถังบำบัดน้ำเสียสำเร็จรูป (Septic tank) ซึ่งมีความจุ 4 ลูกบาศก์เมตร น้ำทิ้งที่ผ่านการบำบัดแล้วจะถูกส่งไปยังบ่อบำบัดน้ำทิ้งของโครงการต่อไป

- **น้ำทิ้งจากกระบวนการผลิต** ประกอบด้วย

- **น้ำทิ้งจากระบบหล่อเย็น** น้ำที่ผ่านการแลกเปลี่ยนความร้อนในเครื่องควบแน่น (Condenser) ปริมาณ 89.7 ลูกบาศก์เมตรต่อวัน ซึ่งเป็นน้ำที่มีอุณหภูมิสูงประมาณ 39.5 องศาเซลเซียส จะถูกส่งเข้าสู่หอหล่อเย็น เพื่อดึงความร้อนออกจากน้ำและทำให้น้ำมีอุณหภูมิลดลงเหลือประมาณ 31.5 องศาเซลเซียส และนำกลับไปใช้ในกระบวนการควบแน่นใหม่ โดยจะมีการระบายน้ำบางส่วนออก เพื่อควบคุมค่าความเข้มข้นของน้ำในระบบหล่อเย็น น้ำที่ระบายออกนี้จะถูกรวบรวมเข้าสู่ถังพักน้ำหล่อเย็น ขนาด 130.81 ลูกบาศก์เมตร ซึ่งมีการติดตั้งเครื่องเติมอากาศ จากนั้นน้ำส่วนนี้จะถูกส่งไปยังถังตรวจสอบคุณภาพน้ำหล่อเย็นขนาด 130.81 ลูกบาศก์เมตร ซึ่งมีการติดตั้งเครื่องตรวจวัดคุณภาพอัตโนมัติ โดยน้ำหล่อเย็นที่อยู่ในเกณฑ์มาตรฐานจะถูกส่งไปยังบ่อบำบัดน้ำทิ้งของโครงการต่อไปในกรณีที่น้ำหล่อเย็นไม่อยู่ในเกณฑ์มาตรฐานจะถูกส่งไปยังถังกักเก็บขนาด 130.81 ลูกบาศก์เมตร ซึ่งสามารถกักเก็บน้ำหล่อเย็นได้มากกว่า 1 วัน เพื่อส่งหน่วยงานภายนอกกำจัดต่อไป

- **น้ำทิ้งจากระบบผลิตไอน้ำ** น้ำทิ้งจากหม้อต้มไอน้ำ เป็นน้ำทิ้งที่เกิดจากน้ำปราศจากแร่ธาตุที่ใช้หมุ่เวียนภายในกระบวนการผลิตไอน้ำ มีปริมาณ 163.3 ลูกบาศก์เมตรต่อวัน โดยโครงการต้องมีการระบายน้ำออกบางส่วน เพื่อเป็นการควบคุมคุณภาพน้ำให้เหมาะสมกับระบบผลิตไอน้ำ เนื่องจากน้ำทิ้งที่ระบายออกจากหม้อต้มไอน้ำยังคงมีคุณภาพน้ำที่ดี ดังนั้น โครงการจึงนำน้ำกลับเข้าไปใช้ในระบบหล่อเย็น เพื่อเป็นการใช้น้ำให้เกิดประโยชน์สูงสุดและไม่มีการระบายน้ำทิ้งออกจากกระบวนการผลิตไอน้ำ

- **น้ำทิ้งจากการล้างอุปกรณ์เครื่องจักร** เกิดจากกิจกรรมภายในพื้นที่กระบวนการผลิต เช่น ล้างเครื่องจักร หรืออุปกรณ์ต่างๆ ประมาณ 10 ลูกบาศก์เมตรต่อวัน น้ำทิ้งดังกล่าวจะถูกส่งไปยังระบบกำจัดไขมัน / น้ำมัน (Oil Separator) เพื่อแยกน้ำมันออก ก่อนส่งไปบ่อบำบัดน้ำทิ้งของโครงการต่อไป

#### ตารางที่ 1.4-3 ปริมาณการใช้น้ำของโครงการ

การใช้น้ำของโรงไฟฟ้า	ปริมาณ (ลบ.ม./วัน)
1. น้ำใช้ในอาคารสำนักงาน	4.0
2. น้ำใช้เติมในระบบหล่อเย็น	2,266.5
3. น้ำใช้เติมในระบบผลิตไอน้ำ	171.9
4. น้ำล้างอุปกรณ์เครื่องจักร	10.0
5. น้ำพรมเกล้าของโครงการ	25.0
<b>รวม</b>	<b>2,477.0</b>

ที่มา : บริษัท บัวใหญ่ ไบโอ เพาเวอร์ จำกัด , 2558

#### 6. การระบายน้ำฝน

● **ระยะดำเนินการ** โครงการได้มีการออกแบบระบบระบายน้ำฝนแยกออกจากระบบรวบรวมน้ำทิ้ง (Separator System) โดยจะแยกกระบวนการระบายน้ำฝน และน้ำทิ้งของโครงการออกจากระบบของบริษัท ตงฮั่ว บัวใหญ่ (1994) จำกัด และโรงไฟฟ้าชีวมวล ขนาด 7.5 เมกะวัตต์ อีกด้วย เพื่อให้การตรวจสอบการวิเคราะห์ และการควบคุมคุณภาพน้ำ ทำได้สะดวกมากขึ้น โดยน้ำฝนภายในพื้นที่โครงการจะระบายลงสู่บ่อน้ำของโครงการเพื่อให้เศษเชื้อเพลิงชีวมวล และสิ่งเจือปนต่างๆ ที่อาจปนมากับน้ำฝนตกตะกอนภายในบ่อน้ำฝน ก่อนที่จะนำน้ำดิบที่ได้มีการตกตะกอนเอาสิ่งเจือปนออกแล้วไปใช้ประโยชน์ต่อไป

ระบบระบายน้ำของโครงการสามารถแบ่งออกได้เป็น 3 ส่วน เพื่อความเหมาะสมในการจัดการ ได้แก่ ระบบระบายน้ำฝนที่ไม่มีโอกาสปนเปื้อนน้ำมัน ระบบระบายน้ำฝนที่มีโอกาสปนเปื้อนน้ำมัน และน้ำชะเถ้า โดยมีรายละเอียดดังนี้

**6.1 ระบบระบายน้ำฝนที่ไม่มีโอกาสปนเปื้อนน้ำมัน** น้ำฝนที่ตกลงบนพื้นที่โครงการจะต้องไม่ทำให้เกิดปัญหาน้ำท่วมในพื้นที่โดยรอบของโครงการ ดังนั้นน้ำฝนที่ตกลงบนพื้นที่โครงการและไม่มีการปนเปื้อนจะถูกรวบรวมลงสู่ระบบระบายน้ำฝนที่อยู่โดยรอบพื้นที่โครงการ ซึ่งได้ออกแบบให้เป็นระบบระบายน้ำฝนแบบ Gravity Flow จึงไม่ต้องติดตั้งเครื่องสูบน้ำระหว่างแบบการระบายน้ำฝน ระบบดังกล่าวเป็นระบบท่อระบายน้ำ โดยมีช่องเปิดสำหรับรับน้ำ และมีบ่อพักสำหรับตรวจสอบภายในพื้นที่โซน A และเป็นรางลอดสะพาน เพื่อระบายน้ำฝนจากพื้นที่โซน A ไปยังบ่อน้ำฝนซึ่งตั้งอยู่ที่พื้นที่โซน B ของโครงการมีความจุ 43,026.67 ลูกบาศก์เมตร โดยกำหนดให้การไหลของน้ำในท่อมีความเร็วไม่น้อยกว่า 0.6 เมตรต่อวินาที และไม่เกิน 3 เมตรต่อวินาที เพื่อป้องกันการเกิดตะกอนที่อาจก่อให้เกิดปัญหาการขวางทางระบายน้ำ และการอุดตันภายในท่อระบายน้ำ

**6.2 ระบบระบายน้ำฝนที่มีโอกาสปนเปื้อนน้ำมัน** น้ำล้างอุปกรณ์เครื่องจักร และน้ำดับเพลิงในกรณีที่เกิดอัคคีภัยบริเวณพื้นที่โครงการที่อาจมีการปนเปื้อนน้ำมัน (Process Area) ได้แก่ บริเวณหม้อแปลงไฟฟ้า บริเวณเครื่องจักรหลัก และบริเวณฐานของบิ๊มขนาดใหญ่ เป็นต้น น้ำที่ชะล้างและปนเปื้อนน้ำมันเหล่านี้จะถูกรวบรวม และส่งมายังระบบกำจัดไขมัน/น้ำมัน (Oil Separator) ซึ่งน้ำปนเปื้อนน้ำมันจะถูกกำจัดน้ำมันออกให้มีค่าน้ำมันปนเปื้อนต่ำกว่า 5 มิลลิกรัมต่อลิตร

**6.3 น้ำชะเถ้า** ในกรณีที่ฝนตกจะทำให้เกิดน้ำชะเถ้าขึ้นภายในบ่อ ซึ่งโครงการจะมีวิธีการจัดการโดยรวมรวมน้ำชะเถ้าผ่านท่อขนาด 9 นิ้ว เพื่อส่งไปบำบัดยังบ่อดักตะกอนขนาดความจุ 225 ลูกบาศก์เมตร ก่อนระบายน้ำที่ผ่านการบำบัดแล้วลงสู่บ่อดักน้ำทิ้ง เพื่อนำไปใช้ประโยชน์ในการรดต้นไม้ในพื้นที่สีเขียวของโครงการต่อไป

## **7. การป้องกันน้ำท่วมของพื้นที่โครงการ**

**7.1 การป้องกันน้ำท่วมของพื้นที่โครงการ** โครงการได้มีการออกแบบระบบระบายน้ำฝนแยกออกจากระบบรวบรวมน้ำทิ้ง (Separator System) โดยจะแยกระบบการระบายน้ำฝน และน้ำทิ้งของโครงการออกจากระบบของบริษัท ตงฮั่ว บัวใหญ่ (1994) จำกัด และโรงไฟฟ้าชีวมวล ขนาด 7.5 เมกะวัตต์ อีกด้วย เพื่อให้การตรวจสอบการวิเคราะห์ และการควบคุมคุณภาพน้ำ ทำได้สะดวกมากขึ้น โดยน้ำฝนภายในพื้นที่โครงการจะระบายลงสู่บ่อดักน้ำของโครงการเพื่อให้เศษเชื้อเพลิงชีวมวล และสิ่งเจือปนต่างๆ ที่อาจปนมากับน้ำฝนตกตะกอนภายในบ่อดักน้ำฝน ก่อนที่จะนำน้ำดิบที่ได้มีการตกตะกอนเอาสิ่งเจือปนออกแล้วไปใช้ประโยชน์ต่อไป

**7.2 การป้องกันน้ำท่วมจากภายนอกเข้าสู่พื้นที่โครงการ** เนื่องจากโครงการตั้งอยู่ภายในพื้นที่เดิมของบริษัท ตงฮั่ว บัวใหญ่ (1994) จำกัด ซึ่งมีการดำเนินงานในพื้นที่ ตั้งแต่ปี พ.ศ. 2537 โดยมีการปรับถมดินสูงจากระดับดินเดิม + 1 เมตร (รทก.) โดยตั้งแต่บริษัท ตงฮั่วบัวใหญ่ (1994) จำกัด เปิดดำเนินการมา พบว่า พื้นที่และบริเวณโครงการไม่เคยเกิดน้ำท่วม ดังนั้นพื้นที่โครงการไม่ก่อให้เกิดการกีดขวางทางน้ำแต่อย่างใด

แผนผังแสดงแนวท่อระบายน้ำฝนของโครงการ

- สัญลักษณ์
- พื้นที่ถอยร่น
  - แนวรั้วของโครงการ
  - พื้นที่สีเขียวของโครงการ
  - แนวท่อระบายน้ำฝนและทิศทางการไหล

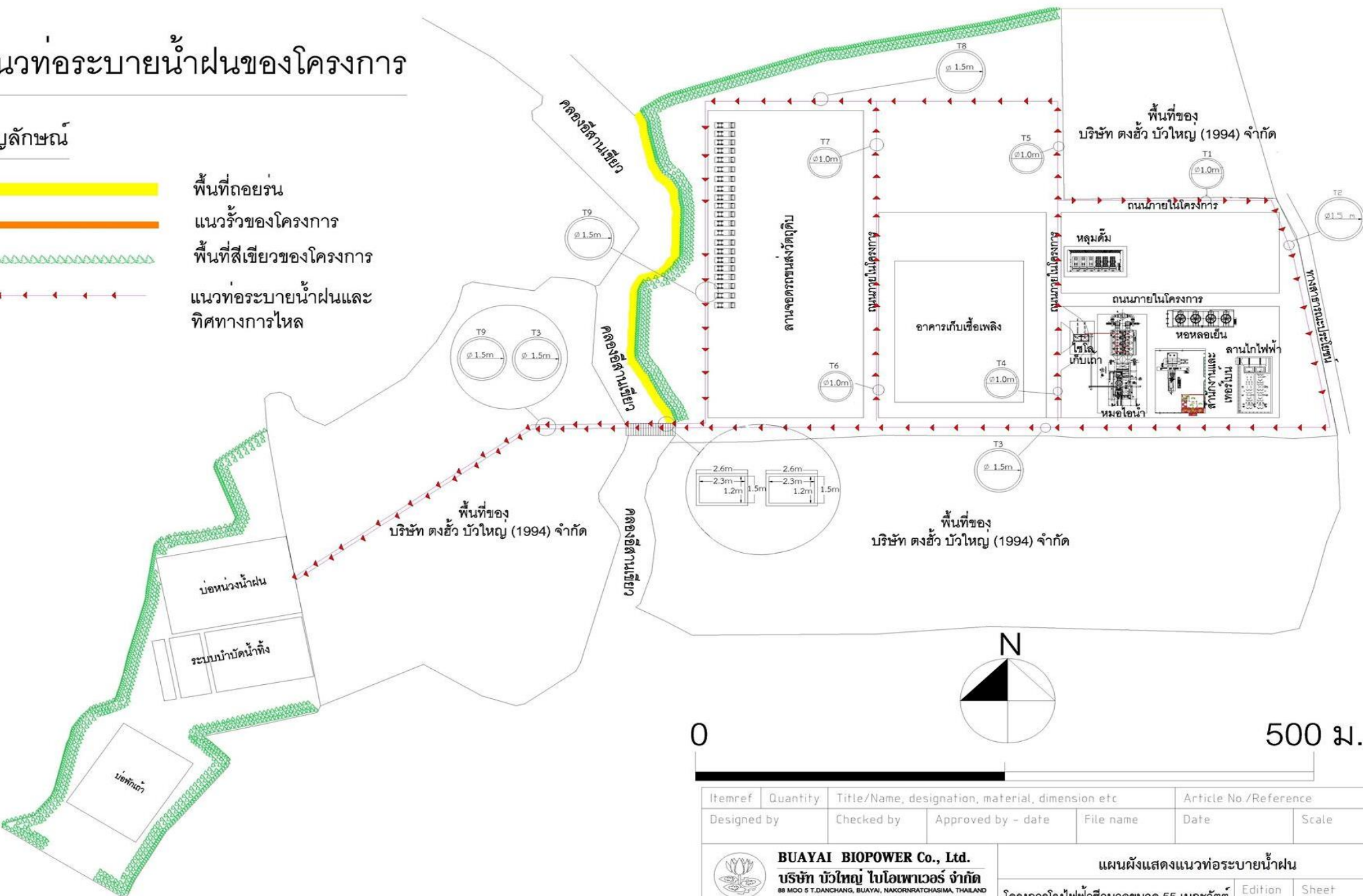

Itemref	Quantity	Title/Name, designation, material, dimension etc			Article No./Reference	
Designed by	Checked by	Approved by - date	File name	Date	Scale	
 <b>BUAYAI BIOPOWER Co., Ltd.</b> บริษัท บัวใหญ่ ไบโอเพาเวอร์ จำกัด 88 Moo 5 T.DANCHANG, BUAYAI, NAKORN RATCHASIMA, THAILAND TEL. (044) 451988, 451985 FAX. (044) 451228			แผนผังแสดงแนวท่อระบายน้ำฝน			
			โครงการโรงไฟฟ้าชีวมวลขนาด 55 เมกะวัตต์	Edition	Sheet	

รูปที่ 1.4-4 แผนผังแสดงแนวท่อน้ำฝนของโครงการ

## 8. ระบบคมนาคม

- **ระยะดำเนินการ** การขนส่งในระยะดำเนินการมีรายละเอียดดังต่อไปนี้

1) **การขนส่งเชื้อเพลิง** เนื่องจากการขนส่งเชื้อเพลิงมีความสัมพันธ์เกี่ยวข้องกับโรงสีข้าวของบริษัท ตงฮั่ว บัวใหญ่ (1994) จำกัด จึงได้แยกการพิจารณาการขนส่งเชื้อเพลิงออกเป็น 2 ลักษณะ ดังนี้

- การขนส่งเชื้อเพลิงจากแหล่งเชื้อเพลิงต่างๆ มายังจุดซึ่งรับของโรงสีข้าว บริษัท ตงฮั่ว บัวใหญ่ (1994) จำกัด การตรวจซึ่งรับเชื้อเพลิงชีวมวลทั้งหมดอยู่ภายใต้การดูแลของบริษัท ตงฮั่ว บัวใหญ่ (1994) จำกัด ซึ่งรถบรรทุกขนส่งเชื้อเพลิงชีวมวลทุกคันมีผ้าใบปิดมิดชิด เพื่อป้องกันไม่ให้เชื้อเพลิงชีวมวลร่วงหล่นลงบนถนนตามเส้นทางการขนส่ง

2) **การขนส่งเชื้อเพลิงจากโรงสีข้าว** บริษัท ตงฮั่ว บัวใหญ่ (1994) จำกัด มายังอาคารเก็บเชื้อเพลิง เนื่องจากบริษัท ตงฮั่ว บัวใหญ่ (1994) จำกัด มีรถบรรทุก ระบบการตรวจซึ่งรับ และระบบการจัดการที่ดี เพื่อเป็นการประหยัดการลงทุน และง่ายต่อการบริหารจัดการ โครงการจึงได้ทำข้อตกลงให้กับบริษัท ตงฮั่ว บัวใหญ่ (1994) จำกัด รับผิดชอบในขั้นตอนกระบวนการซึ่ง และตรวจรับเชื้อเพลิงจากบริษัทอื่นๆ และบริหารจัดการจัดส่งเชื้อเพลิงให้เพียงพอต่อความต้องการของโครงการ โดยมีรายละเอียดดังนี้

ในช่วงเดือนมีนาคม-สิงหาคม โรงสีข้าวจะทำการขนส่งแกลบเข้าสู่อาคารเก็บเชื้อเพลิงของโครงการในปริมาณวันละ 1,079.8 ตันต่อวัน โดยการขนส่งจะใช้รถบรรทุกทั้งหมดจำนวน 36 เที่ยวต่อวัน

ในช่วงเดือนตุลาคม-กุมภาพันธ์ โรงสีข้าวจะทำการขนส่งแกลบเข้าสู่อาคารเก็บเชื้อเพลิงของโครงการในปริมาณวันละ 737.8 ตันต่อวัน โดยการขนส่งจะใช้รถบรรทุกทั้งหมดจำนวน 25 เที่ยวต่อวัน และไม่สับปริมาณวันละ 316.2 ตันต่อวัน โดยการขนส่งจะใช้รถบรรทุกทั้งหมดจำนวน 10 เที่ยวต่อวัน

รถบรรทุกเชื้อเพลิงชีวมวลทุกคันจะมีผ้าใบปิดมิดชิด เพื่อป้องกันไม่ให้เชื้อเพลิงชีวมวลร่วงหล่นลงบนถนนตามเส้นทางการขนส่งเชื้อเพลิงชีวมวลของโครงการ เมื่อรถบรรทุกขนส่งเชื้อเพลิงชีวมวลจากโรงสีข้าวเข้ามาในพื้นที่โครงการ รถบรรทุกดังกล่าวจะเข้าไปในหลุมตักของโครงการเพื่อส่งมอบเชื้อเพลิงเข้าไปเก็บในตัวอาคารเก็บเชื้อเพลิง โดยที่หลุมตักเป็นอาคารปิด 3 ด้านเพื่อเป็นการลดการฟุ้งกระจายของเชื้อเพลิงชีวมวลขณะที่รถบรรทุกส่งมอบเชื้อเพลิง ซึ่งที่หลุมตักจะมีฮอปเปอร์สำหรับรับเชื้อเพลิงอยู่ เมื่อเชื้อเพลิงชีวมวลถูกส่งมอบเข้าสู่ฮอปเปอร์แล้วจะมีสกรูดึงเชื้อเพลิงชีวมวล (Screw feeder) ออกจากฮอปเปอร์ แล้วลำเลียงลงสายพานลำเลียงเข้าไปในอาคารเก็บเชื้อเพลิงเพื่อเป็นการลดการฟุ้งกระจายของเชื้อเพลิงชีวมวลออกนอกพื้นที่โครงการ

3) **การขนส่งสารเคมี** สารเคมีต่างๆ ที่ใช้ในโครงการจะถูกขนส่งเข้าสู่โครงการโดยรถบรรทุก มีความถี่ในการขนส่งสูงสุดรวม 54 เที่ยวต่อปี ซึ่งใช้ถนนทางหลวงหมายเลข 2 เป็นเส้นทางหลักก่อนเข้าสู่พื้นที่โครงการ

4) การขนส่งของเสีย ของเสียที่เกิดจากโครงการ แบ่งออกเป็น 2 ชนิด คือ ของเสียจากกระบวนการผลิต และของเสียจากสำนักงาน โดยของเสียจากกระบวนการผลิตได้แก่ เถ้าหนัก และเถ้าลอย โดยเถ้าที่เกิดจากกระบวนการผลิตทั้งสองจะถูกนำไปเก็บไว้ในไซโลเก็บเถ้าเพื่อรอจำหน่ายหรือแจกจ่ายให้แก่เกษตรกรในกรณีที่ไม่สามารถขนส่งเถ้าออกนอกโครงการได้หมด โครงการจะทำการลำเลียงเถ้าโดยใช้รถบรรทุกซึ่งมีผ้าใบปิดคลุมมิดชิดเพื่อนำเถ้าไปพักไว้ในบ่อพักเถ้าซึ่งอยู่พื้นที่โซน B ของโครงการ ส่วนของเสียอื่นๆ จากระบบเสริมการผลิต เช่น น้ำมันหล่อลื่นที่เสื่อมคุณภาพ และของเสียจากสำนักงานจะมีการขนส่งสูงสุดประมาณ 18 เที่ยวต่อวัน

5) การเดินทางของพนักงาน โครงการมีพนักงานประมาณ 77 คน โดยมีพนักงานเข้ามาปฏิบัติงานวันละ 57 คน โดยบางส่วนเดินทางด้วยรถยนต์ ซึ่งคาดว่าจะมีความถี่ในการขนส่งโดยรวมประมาณ 15 คันต่อวัน และ 30 คันต่อวัน

#### 1.4.6 พนักงาน

โครงการมีพนักงานทั้งหมดในปัจจุบันจำนวน 54 คน โดยมีแผนผังโครงสร้างองค์กรตามที่มาตรการกำหนดแสดงดังรูปที่ 1.4.6-1 โดยมีพนักงานเข้ามาปฏิบัติงานภายในพื้นที่จำนวนสูงสุด 57 คนต่อวัน เนื่องจากโครงการต้องดำเนินการผลิตตลอด 24 ชั่วโมง จึงแบ่งพนักงานที่เข้ามาปฏิบัติงานภายในพื้นที่ออกเป็น 2 กลุ่ม คือ

- พนักงานทั่วไปเข้ามาปฏิบัติงานในเวลา 08.00 น. -17.00 น. จำนวน 37 คนต่อวัน
- พนักงานทั่วไปเข้ามาปฏิบัติงานในเวลา 08.00 น. -20.00 น. จำนวน 10 คนต่อวัน และเข้ามาปฏิบัติงานในเวลา 20.00 น. – 08.00 น. จำนวน 10 คนต่อวัน พิจารณาจากแผนผังโครงสร้างองค์กรดังรูปที่ 1.4.6-1 ซึ่งแบ่งการบริหารและดำเนินงานของโครงการออกเป็น 5 ฝ่าย ได้แก่

- 1)ฝ่ายผลิต มีหน้าที่ในการรับผิดชอบการเดินเครื่องจักรเพื่อผลิตกระแสไฟฟ้า ตั้งแต่การบริหารจัดการด้านเชื้อเพลิงและการลำเลียงเชื้อเพลิงไปเข้าสู่กระบวนการเผาไหม้เพื่อผลิตไอน้ำให้กับกังหันไอน้ำ และกำเนิดกระแสไฟฟ้า การจ่ายกระแสไฟฟ้าและไอน้ำให้กับโรงสีข้าวของบริษัท ตงฮั่ว บัวใหญ่ (1994) จำกัด จนกระทั่งการส่งจ่ายไฟฟ้าเข้ากับระบบสายส่งของ กฟผ.
- 2)ฝ่ายซ่อมบำรุงรักษา มีหน้าที่ในการวางแผนการซ่อมบำรุงรักษาเชิงป้องกันและดำเนินการซ่อมแซม/บำรุงรักษาเครื่องจักรอุปกรณ์ตามแผนฯ โดยประสานงานกับฝ่ายผลิต
- 3)ฝ่ายโครงการ มีหน้าที่ในการวางแผนปรับปรุงโครงการที่จะทำการแก้ไขและปรับปรุงระบบต่างๆ
- 4)ฝ่ายวิศวกรรม มีหน้าที่ในการดูแลติดตามผลกระทบด้านสิ่งแวดล้อม ตรวจสอบประสิทธิภาพในการเดินเครื่องจักร และการวิเคราะห์คุณภาพของกระบวนการผลิตต่างๆ
- 5)ฝ่ายสำนักงาน มีหน้าที่รับผิดชอบการจัดหาวัสดุ-อุปกรณ์ งานบัญชี งานด้านสัญญาต่างๆ การสรรหาพนักงาน จัดทำรายงาน และงานด้านธุรการอื่นๆ

โดยแต่ละส่วนจะดำเนินงานภายใต้การควบคุมของผู้จัดการ ซึ่งจะอำนวยการผลิตและจัดสรรทรัพยากรทั้งหมดให้เป็นไปตามแผนงาน และนโยบายของกรรมการผู้จัดการบริษัทรวมทั้งรายงานผลการดำเนินงานต่อคณะกรรมการบริษัทอย่างต่อเนื่อง



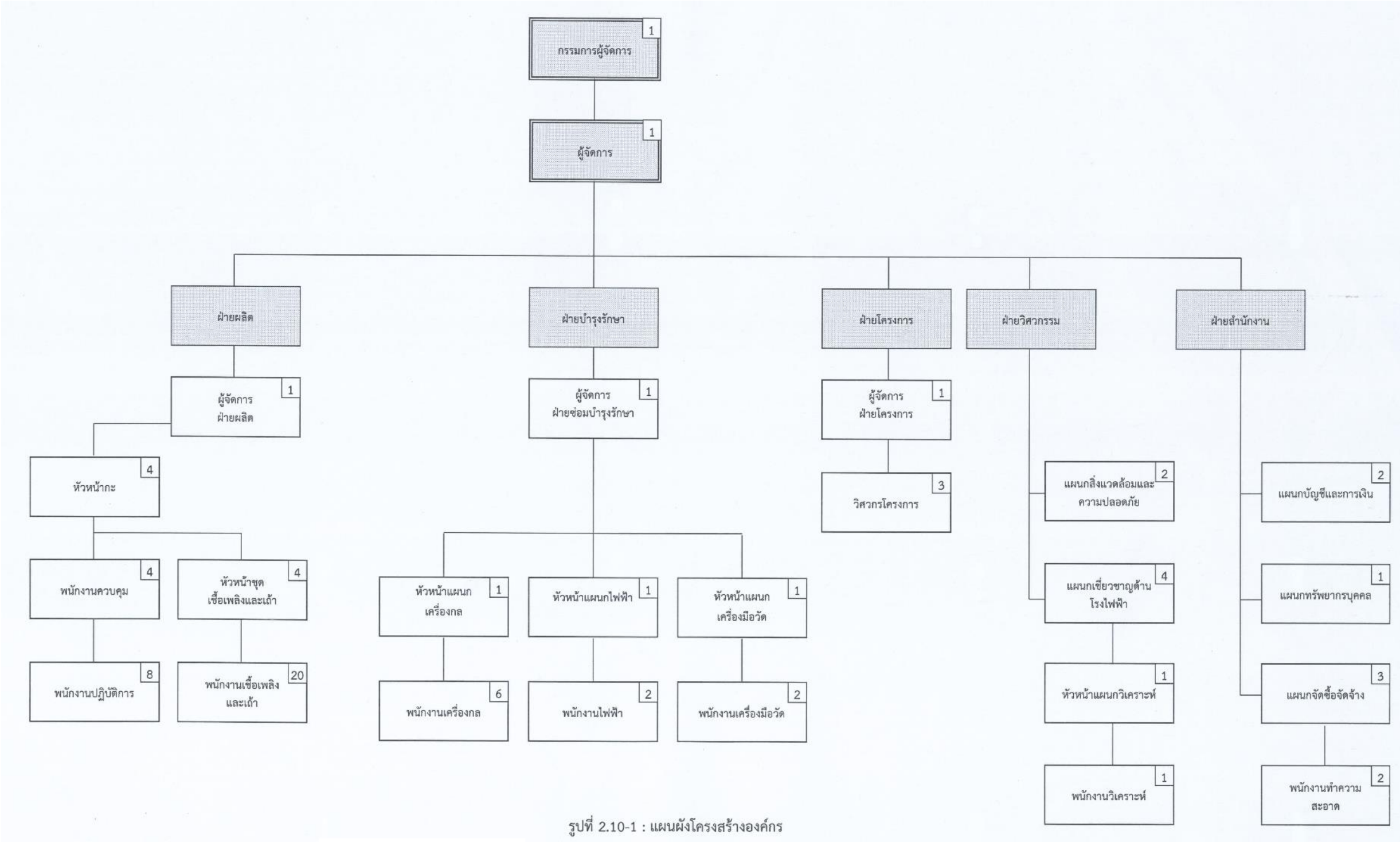

รูปที่ 1.4.6-1 แผนผังโครงสร้างองค์กร

#### 1.4.7 มลพิษและการควบคุม

##### 1) มลพิษทางอากาศ

###### ● ระยะดำเนินการ

แหล่งกำเนิดมลพิษทางอากาศจากการเผาไหม้ หม้อไอน้ำของโครงการมีจำนวน 1 ชุด ในช่วงเดือน มีนาคม-สิงหาคม โครงการใช้แกลบเป็นเชื้อเพลิงในการผลิต และในช่วงเดือนตุลาคม-กุมภาพันธ์ โครงการใช้แกลบผสม ไม้สับในอัตราส่วน 70:30 ตามลำดับ ซึ่งเชื้อเพลิงทั้ง 2 รูปแบบนี้เป็นเชื้อเพลิงที่มีปริมาณกำมะถันน้อย จึงทำให้การเผาไหม้เชื้อเพลิงดังกล่าวมีปริมาณก๊าซซัลเฟอร์ไดออกไซด์ ( $\text{SO}_2$ ) ผ่านเกณฑ์มาตรฐานของค่าปริมาณก๊าซ ซัลเฟอร์ไดออกไซด์ที่ออกจากปล่องของโรงไฟฟ้าเชื้อเพลิงชีวมวล ตามประกาศกระทรวงอุตสาหกรรม เรื่อง กำหนดค่า ปริมาณของสารเจือปนในอากาศที่ระบายออกจากโรงงานผลิต ส่ง หรือ จำหน่ายพลังงานไฟฟ้าประเภทเชื้อเพลิงชีวมวล พ.ศ. 2547 โดยไม่จำเป็นต้องติดตั้งอุปกรณ์ดักจับก๊าซซัลเฟอร์ไดออกไซด์ (Desulphurization Unit) สำหรับระบบ จัดการและควบคุมปริมาณฝุ่นละออง (Total Solid Particle, TSP) และออกไซด์ของไนโตรเจน หรือ  $\text{NO}_x$  ทางโครงการ ได้เตรียมอุปกรณ์ และมาตรการต่างๆ เพื่อควบคุมค่ามลสารต่างๆ ให้อยู่ในเกณฑ์มาตรฐาน อย่างไรก็ตามโครงการได้ คำนึงถึงปัจจัยในการบำบัดต่างๆ เพื่อให้ได้ระบบบำบัดอากาศที่เหมาะสม และมีประสิทธิภาพต่อไป

- การบำรุงรักษาเชิงป้องกันและระบบบำบัดมลพิษทางอากาศ การควบคุมมลพิษทางอากาศที่เกิดจาก กระบวนการผลิตของโครงการให้ได้มากที่สุด แล้วนำไปบำบัดอย่างเหมาะสม เพื่อลดผลกระทบที่มีต่อสุขภาพและ สิ่งแวดล้อม ดังนั้นการบำรุงรักษาเชิงป้องกันของระบบบำบัดมลพิษทางอากาศเพื่อคงประสิทธิภาพของระบบ และลด ปัญหาการทำงานของระบบบำบัดมลพิษทางอากาศ โดยโครงการกำหนดให้มีแผนการบำรุงเชิงป้องกันของระบบบำบัด มลพิษทางอากาศเพื่อตรวจสอบระบบการทำงาน ดังนี้

- ตรวจสอบค่าการใช้งานปัจจุบันกับค่าการออกแบบของระบบบำบัดมลพิษอากาศ เช่น ความเร็วลม และอุณหภูมิในเส้นท่อของระบบรวบรวมฝุ่น เป็นต้น ซึ่งอาจต้องปรับปรุงหากระบบในปัจจุบันมีฝุ่นควันเล็ดลอดออกจาก ระบบรวบรวมอากาศมาก และค่าการใช้งานจริงเปลี่ยนไปจากค่าการออกแบบมาก
- มีการบำรุงรักษาระบบบำบัดมลพิษทางอากาศอย่างสม่ำเสมอ เพื่อให้มั่นใจว่าการเดินระบบเป็นไป อย่างปกติ หรือหากพบปัญหาจะได้ดำเนินการแก้ไขได้อย่างรวดเร็ว
- ตรวจสอบและประเมินประสิทธิภาพของระบบบำบัดมลพิษอากาศ เพื่อให้มั่นใจว่าการเดินระบบ เป็นไปอย่างปกติหากพบปัญหาจะได้ดำเนินการแก้ไขได้อย่างรวดเร็ว

##### 2) เสียงและการควบคุม

● **ระยะดำเนินการ** เครื่องจักรที่เป็นแหล่งกำเนิดเสียงที่สำคัญของโครงการ ได้แก่ เครื่องกำเนิดไฟฟ้า แบบกังหันไอน้ำ และหอหล่อเย็น โดยโครงการได้กำหนดข้อมูลจำเพาะของเครื่องจักรเหล่านี้ให้มีค่าระดับความดังของ เสียงเฉลี่ย จากเครื่องจักรหรือวัสดุดูดซับเสียงที่ระยะห่าง 1 เมตร ต้องไม่เกิน 85 เดซิเบล (เอ) และให้มีการติดป้ายเตือน แก่ผู้ที่เข้าไปในพื้นที่ดังกล่าวทราบ และกำหนดให้ต้องสวมใส่อุปกรณ์ป้องกันอันตรายส่วนบุคคลเพื่อความปลอดภัยต่อ สุขภาพอนามัย ซึ่งโดยปกติพื้นที่ดังกล่าวนี้จะมีพนักงานเข้าไปปฏิบัติงานเป็นบางครั้งคราวนั้นเพื่อตรวจสอบสภาพ เครื่องจักร ความผิดปกติ พร้อมทั้งบันทึกค่าตรวจวัด ทั้งนี้ในขั้นตอนการออกแบบ โครงการได้กำหนดมาตรการในการ

ป้องกันผลกระทบจากความดังของเสียงตั้งแต่ต้นทาง โดยการวางผังเครื่องจักร และอุปกรณ์ต่างๆ ตามหลักวิศวกรรม และความปลอดภัย โดยติดตั้งเครื่องจักรที่เป็นแหล่งกำเนิดเสียงดังภายในอาคารตามความเหมาะสม

### 3) น้ำเสียและการจัดการ

- ระยะดำเนินการ แหล่งกำเนิดน้ำทิ้งจากกิจกรรมต่างๆ ของโครงการ สามารถสรุปได้ดังตารางที่ 1.4-4

ตารางที่ 1.4-4 ปริมาณน้ำทิ้งของโครงการ

แหล่งกำเนิดน้ำทิ้ง	ปริมาณ (ลบ.ม./วัน)	การจัดการ
1. น้ำทิ้งจากอาคารสำนักงาน	3.2	ถังบำบัดน้ำเสียสำเร็จรูป (Septic tank) ขนาดความจุ 51.4 ลบ.ม.
2. น้ำทิ้งจากระบบหล่อเย็น	89.7	ถังพักน้ำหล่อเย็นขนาดความจุ 130.81 ลบ.ม.
3. น้ำทิ้งจากระบบผลิตไอน้ำ	163.3	นำกลับไปใช้ประโยชน์ในหอหล่อเย็น
4. น้ำทิ้งจากการล้างอุปกรณ์เครื่องจักร	10.0	ส่งไปยังระบบกำจัดไขมัน/น้ำมัน (Oil separator) เพื่อแยกน้ำและน้ำมันออกจากกัน
5. น้ำทิ้งจากน้ำพรมล้างของโครงการ	-	ระเหยออกหมด
รวม	266.2	-

ที่มา : บริษัท บัวใหญ่ ไบโอ เพาเวอร์ จำกัด , 2558

### 4) กากของเสียและการจัดการ

- ระยะดำเนินการ กากของเสียที่เกิดขึ้นในช่วงดำเนินการของโครงการแบ่งออกเป็น 2 ประเภท ได้แก่ ของเสียจากสำนักงาน และของเสียจากกระบวนการผลิต รายละเอียดแสดงดังตารางที่ 1.4-5

ตารางที่ 1.4-5 ปริมาณและการจัดการของเสียของโครงการ

ชนิดของเสีย	ปริมาณของเสีย (ตันต่อปี)	ลักษณะของเสีย	สัดส่วนการจัดการของเสีย (ตันต่อปี)				วิธีการจัดการ
			Reuse	Recycle	Reduce	Disposal	
1. กากของเสียจากสำนักงาน							
ของเสียทั่วไป	16.6	ของเสียที่ไม่มีสิ่งเจอปนที่เป็นอันตราย	-	-	-	16.6 (100%)	ส่งให้เทศบาลเมืองบัวใหญ่นำไปกำจัดตามหลักสุขาภิบาล
ของเสียรีไซเคิล	0.5	ของเสียที่สามารถนำกลับมาใช้ประโยชน์ได้	-	0.5 (100 %)	-	-	คัดแยกเพื่อรอจำหน่ายให้กับผู้ได้รับอนุญาตจากกรมโรงงานอุตสาหกรรมนำไปกำจัดอย่างถูกวิธี
ของเสียอันตราย	0.2	ของเสียที่มีส่วนประกอบของสารเคมีอันตราย	-	-	-	0.2 (100%)	ส่งโรงงานที่ได้รับอนุญาตจากกรมโรงงานอุตสาหกรรมนำไปกำจัดอย่างถูกวิธี
2. กากของเสียจากกระบวนการผลิต							
เถ้าลอย	43,697.4* 35,195.1**	ของเสียที่เกิดจากการเผาไหม้เชื้อเพลิงชีวมวล ที่ถูกดักจับด้วยอุปกรณ์ดักจับฝุ่น	-	43,697.4* 35,195.1** (100 %)	-	-	นำไปใช้ประโยชน์หรือส่งหน่วยงานที่ได้รับอนุญาตจากกรมโรงงานอุตสาหกรรมนำไปกำจัดอย่างถูกวิธีต่อไป
เถ้าหนัก	10,924.35* 8,800.45**	ของเสียที่เกิดจากการเผาไหม้เชื้อเพลิงชีวมวลที่ถูกตกอยู่ใต้เตาเผาไหม้	-	10,924.35* 8,800.45** (100 %)	-	-	นำไปใช้ประโยชน์หรือส่งหน่วยงานที่ได้รับอนุญาตจากกรมโรงงานอุตสาหกรรมนำไปกำจัดอย่างถูกวิธีต่อไป
น้ำมันหล่อลื่นที่ไม่ใช้แล้ว	8	ของเสียอันตรายประเภทน้ำมันที่ผ่านการใช้งานแล้วเสื่อมสภาพ	-	-	-	8 (100%)	ส่งหน่วยงานที่ได้รับอนุญาตจากกรมโรงงานอุตสาหกรรมนำไปกำจัดอย่างถูกวิธีต่อไป

หมายเหตุ : \* กรณีใช้แคลบ 100% ,\*\* กรณีใช้แคลบผสมไม้สับ (70:30)

ที่มา : บริษัท บัวใหญ่ ไบโอ เพาเวอร์ จำกัด , 2558

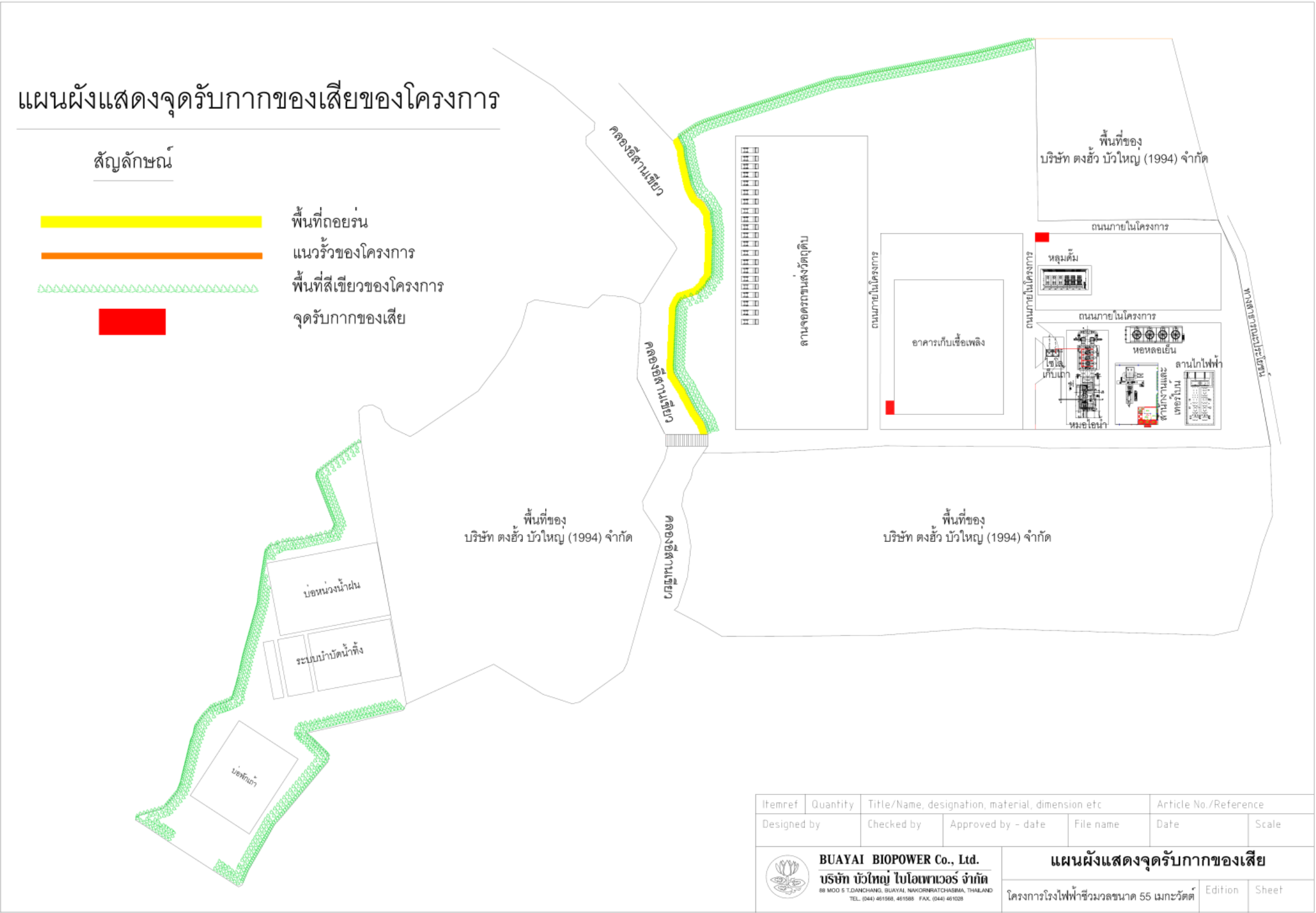

รูปที่ 1.4-5 จุดรับกากของเสียของโครงการ

#### 1.4.8 อาชีวอนามัย และความปลอดภัย

โครงการได้เน้นด้านความปลอดภัยเป็นสำคัญจึงได้กำหนดนโยบายด้านอาชีวอนามัย และความปลอดภัย โดยปฏิบัติตามมาตรฐาน และกฎหมายที่เกี่ยวข้อง

- การจัดการด้านอาชีวอนามัย และความปลอดภัยในการทำงานในระยะดำเนินการ ประกอบไปด้วย

1) การบริหารจัดการด้านความปลอดภัย อาชีวอนามัย และสภาพแวดล้อมในการทำงาน

2) การบริหารงานอาชีวอนามัย มีแนวทางในการดำเนินงานดังนี้

- สำรวจด้านสุขศาสตร์อุตสาหกรรม
- จัดทำแผนการตรวจด้านสุขศาสตร์อุตสาหกรรม
- วิเคราะห์ผลการตรวจสอบ และติดตามแก้ไข
- จัดทำกลุ่มเสี่ยงสำหรับการตรวจสุขภาพตามปัจจัยเสี่ยง
- จัดทำแผนการตรวจสุขภาพตามปัจจัยเสี่ยงประจำปี
- ดำเนินการตรวจสุขภาพตามปัจจัยเสี่ยง
- การสอบสวนผลการตรวจสุขภาพ
- สรุปผลการดำเนินงานด้านอาชีวอนามัย

3) การติดตามตรวจสอบ วัดผล และเฝ้าระวังการปฏิบัติตามอาชีวอนามัย และความปลอดภัย

4) อุปกรณ์ป้องกันอันตรายส่วนบุคคล (Personal Protective Equipment)

5) แผนงานป้องกันด้านสภาพแวดล้อมในการทำงาน

6) อุปกรณ์ป้องกัน และระงับอัคคีภัย ประกอบด้วย

- อุปกรณ์ดับเพลิง โครงการกำหนดให้มีการติดตั้งอุปกรณ์ป้องกันและระงับอัคคีภัย ของโครงการอย่างเพียงพอ และเป็นไปตามมาตรฐานสากล ของสมาคมป้องกันอัคคีภัยแห่งชาติของสหรัฐอเมริกา (NFPA) และตามเกณฑ์ที่กำหนดในกฎหมาย มาตรฐาน รวมทั้งข้อกำหนดต่างๆ ที่เกี่ยวข้อง นอกจากนี้โครงการได้ให้ความสำคัญกับการป้องกันเพลิงไหม้ และระบบดับเพลิง โดยมีระบบตรวจสอบจากบริษัทประกันทุกปี

- ระบบน้ำดับเพลิง

(1) น้ำสำรองดับเพลิง โครงการจะทำการสูบน้ำจากถังเก็บน้ำ 4,000 ลูกบาศก์เมตร เพื่อใช้เป็นน้ำสำรอง สำหรับใช้ในการระงับเหตุเพลิงไหม้ และจะทำการติดตั้งปั้มน้ำจำนวน 2 เครื่องโดย 1 เครื่องใช้ในกรณีระงับเหตุเพลิงไหม้ ส่วนอีกเครื่องใช้เป็นเครื่องสำรอง ความสามารถในการส่งน้ำประมาณ 1,500 แกลลอนต่อนาทีต่อเครื่อง

(2) เครื่องสูบน้ำดับเพลิงแบบขับเคลื่อนด้วยมอเตอร์ขนาด 1,500 แกลลอนต่อนาที จำนวน 1 ตัว

(3) เครื่องสูบน้ำดับเพลิงแบบขับเคลื่อนด้วยเครื่องยนต์ดีเซล ขนาด 1,500 แกลลอนต่อนาที จำนวน 1 ตัว

(4) เครื่องสูบน้ำรักษาแรงดัน ขนาด 50 แกลลอนต่อนาที จำนวน 1 ตัว  
โดยติดตั้งข้างพื้นที่ห่อหล่อเย็น มีขนาดพื้นที่ติดตั้งปั๊มทั้ง 3 ตัว 25 ตารางเมตร

- **เครื่องสูบน้ำดับเพลิง** สำหรับรายละเอียดของปั๊มน้ำดับเพลิงภายในโครงการ ประกอบด้วย

(1) เครื่องสูบน้ำด้วยมอเตอร์ไฟฟ้า จำนวน 1 ชุด ขนาด 1,500 แกลลอนต่อนาที แรงดันประมาณ 90 เมตร  
น้ำ กำลังขับโดยประมาณ 250 กิโลวัตต์ ออกแบบตามมาตรฐาน NFPA 20

(2) เครื่องสูบน้ำขับเคลื่อนด้วยเครื่องยนต์ (ใช้น้ำมันเป็นเชื้อเพลิง) จำนวน 1 ชุด ประมาณ 1,500 แกลลอน  
ต่อนาที แรงดันประมาณ 90 เมตรน้ำ กำลังขับโดยประมาณ 250 กิโลวัตต์ ออกแบบตามมาตรฐาน NFPA 20

(3) Jockey Pump จำนวน 1 ชุด ขนาดประมาณ 50 แกลลอนต่อนาที แรงดันประมาณ 90 เมตรน้ำ กำลัง  
ขับโดยประมาณ 5 กิโลวัตต์ ออกแบบตามมาตรฐาน NFPA 20

- **อุปกรณ์ชำระล้างสารเคมี**

สารเคมีที่ใช้ในโครงการแต่ละชนิดจะถูกจัดเก็บไว้ในภาชนะที่เหมาะสม และภาชนะดังกล่าวจะตั้งอยู่ในคัน  
คอนกรีตหรือถาดรอง เพื่อในกรณีที่เกิดสารเคมีรั่วไหลสารเคมีก็就会被จำกัดอยู่ในคันคอนกรีตหรือถาดรองเท่านั้น  
นอกจากนี้บริเวณที่เป็นสารเคมีจะมีหลังคาป้องกันไม่ให้น้ำฝนตกลงมาคันคอนกรีตหรือถาดรอง

โครงการยังได้มีแผนในการควบคุมและป้องกันการรั่วไหลของสารเคมี ซึ่งระบุไว้ในแผนปฏิบัติงานด้าน  
ความปลอดภัย (Safety Procedure) เรื่องการควบคุมการรั่วไหลของสารเคมี และแผนควบคุม (Spill Prevention and  
Control Plan) ในบริเวณที่มีการเก็บหรือใช้สารเคมี จะได้มีการติดตั้งอุปกรณ์ชำระล้างสารเคมี (Safety Shower และ  
Eye Washer) เพื่อชำระล้างร่างกายและดวงตาของผู้ที่โดนสารเคมี โดยบริเวณที่ Safety Shower และ Eye Washer  
ได้แก่ บริเวณพื้นที่ติดตั้งหม้อไอน้ำ และบริเวณพื้นที่ติดตั้งห่อหล่อเย็น

### ● แผนฉุกเฉินป้องกัน และระงับอัคคีภัย

โครงการได้จัดเตรียมแผนฉุกเฉินป้องกัน และระงับอัคคีภัยให้สอดคล้องกับการดำเนินการจริง และมีความเป็นไปได้ในทางปฏิบัติ ซึ่งเป็นไปตามแนวทางการจัดทำแผนป้องกัน และระงับอัคคีภัยตามกฎหมายกำหนดมาตรฐานในการบริหาร จัดการ และดำเนินการด้านความปลอดภัย อาชีวอนามัย และสภาพแวดล้อมในการทำงานเกี่ยวกับการป้องกัน และระงับอัคคีภัย พ.ศ. 2555 ข้อ 4 ของสำนักความปลอดภัยแรงงาน กรมสวัสดิการ และคุ้มครองแรงงาน โดยในกรณีเกิดเหตุฉุกเฉิน ผู้จัดการโรงไฟฟ้าจะทำหน้าที่ผู้อำนวยการดับเพลิงโดยใช้ทรัพยากรที่มีอยู่ภายในบริษัท แต่หากไม่สามารถควบคุมเพลิงที่ลุกไหม้ได้จะประกาศใช้แผนปฏิบัติการดับเพลิงขั้นรุนแรงต่อไป โดยผู้อำนวยการดับเพลิงของโรงไฟฟ้า และขอความช่วยเหลือจากหน่วยงานดับเพลิงภายนอกอื่นๆ ที่อยู่ใกล้เคียง โดยมีรายละเอียดดังรูปที่ 1.4-6 และ รูปที่ 1.4-7

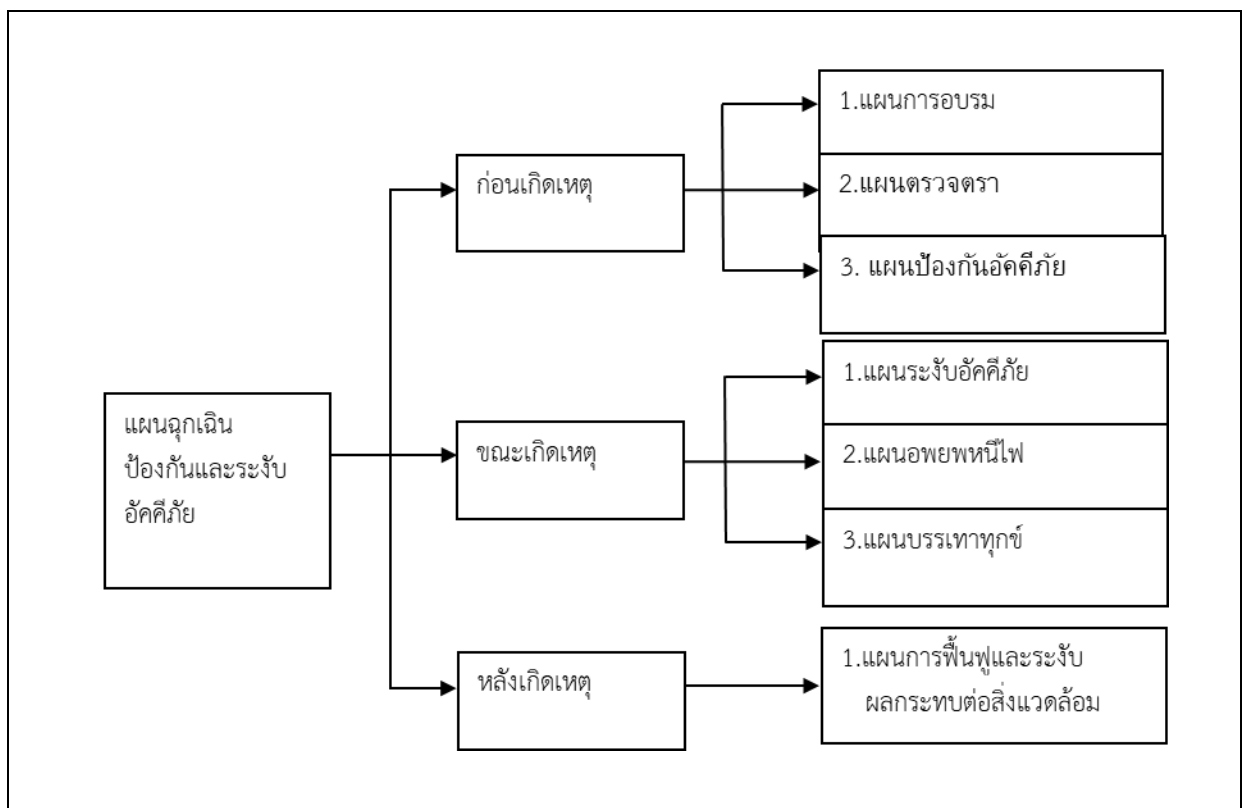

รูปที่ 1.4-6 รายละเอียดประกอบแผนฉุกเฉินป้องกันและระงับอัคคีภัย



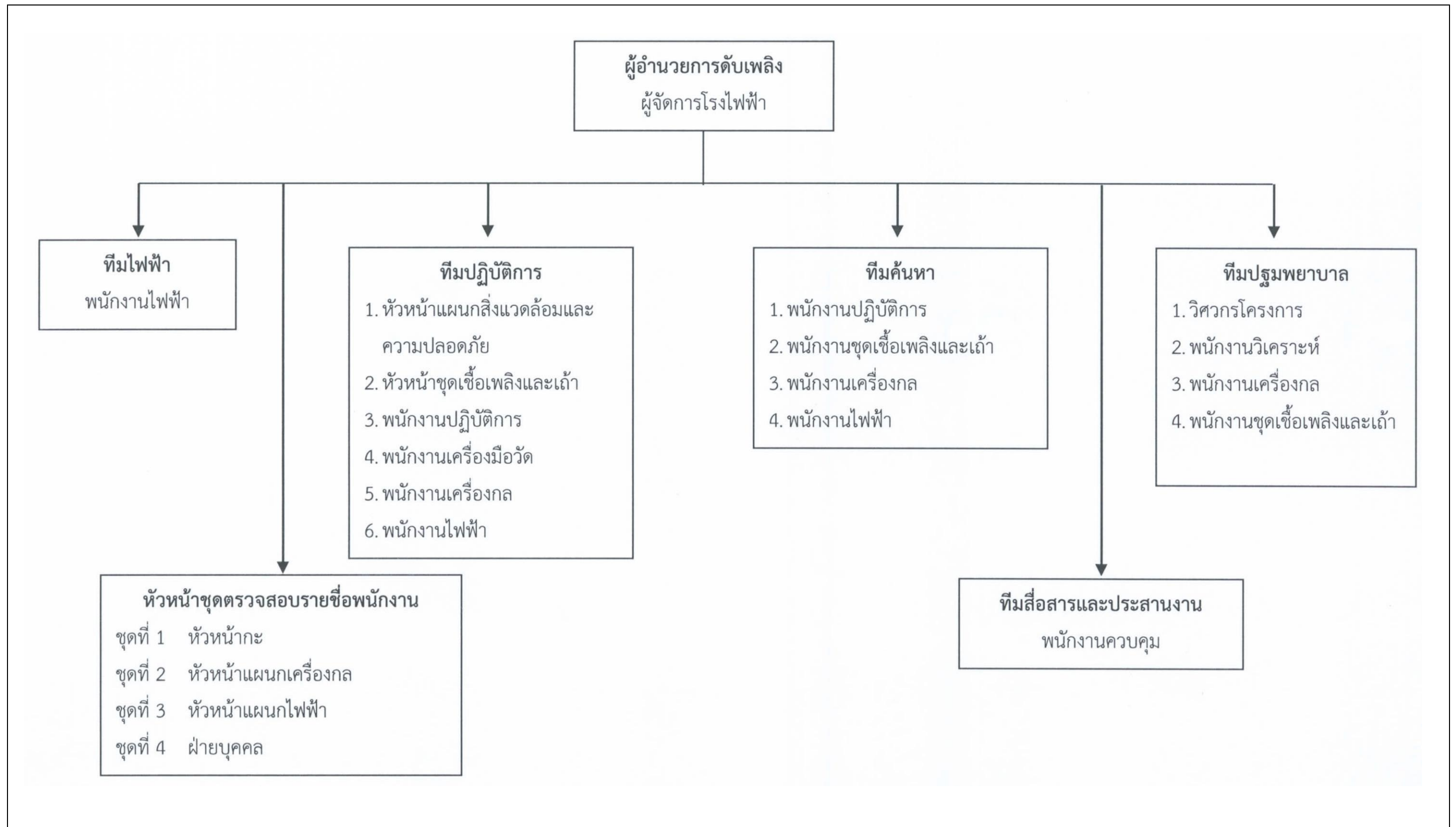

รูปที่ 1.4-7 โครงสร้างบัญชาการเหตุฉุกเฉิน

● แผนระงับอัคคีภัย

ผังขั้นตอนในการดำเนินการระงับอัคคีภัยของโครงการแสดงดังรูปที่ 1.4-8 ถึง รูปที่ 1.4-11 โดยมีรายละเอียดขั้นตอนการปฏิบัติตามระดับความรุนแรงของเหตุการณ์ที่เกิดขึ้นดังนี้ เหตุการณ์ระดับที่ 1, 2 และ 3

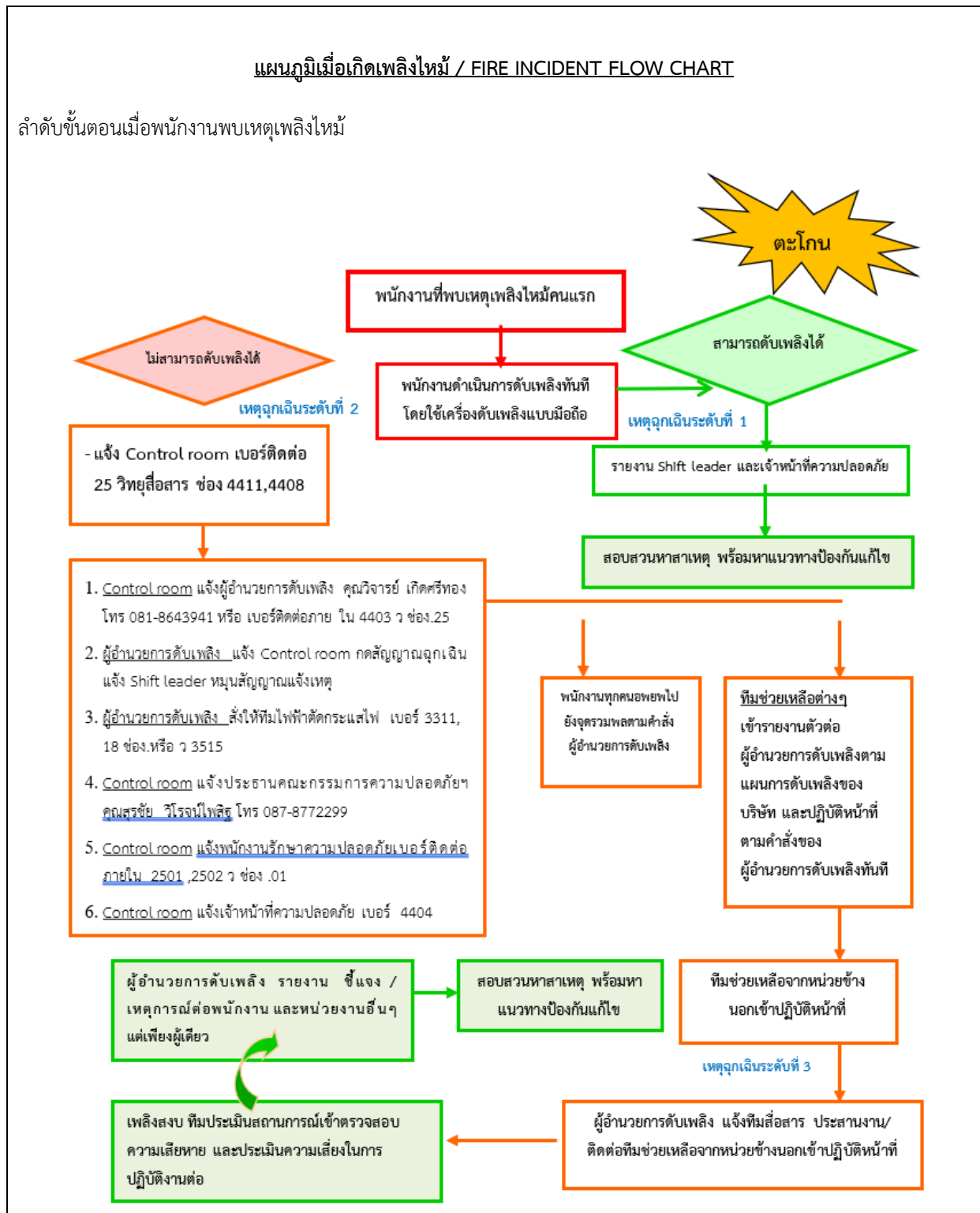

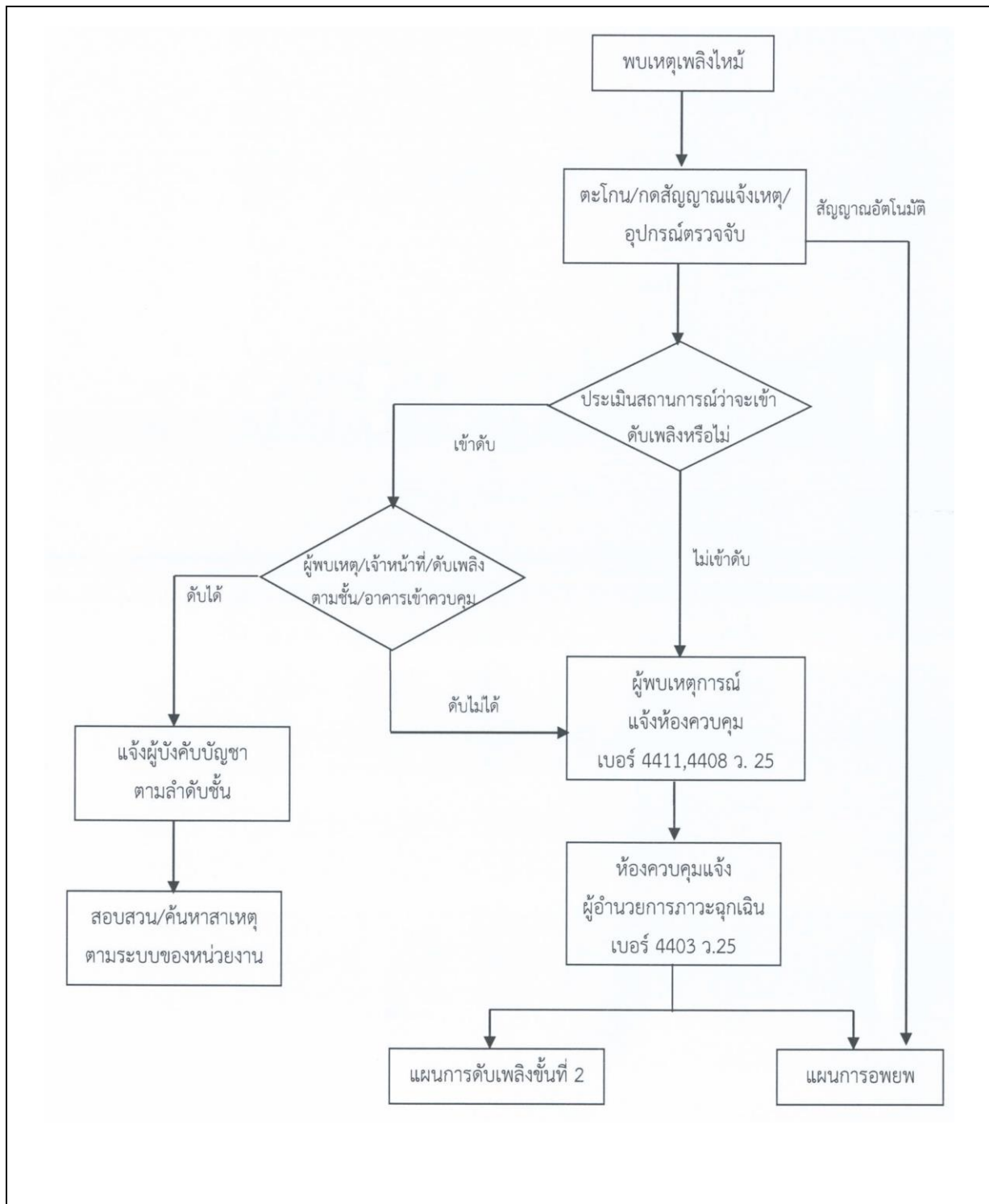

รูปที่ 1.4-9 ผังขั้นตอนในการดำเนินการระงับอัคคีภัยขั้นที่ 1

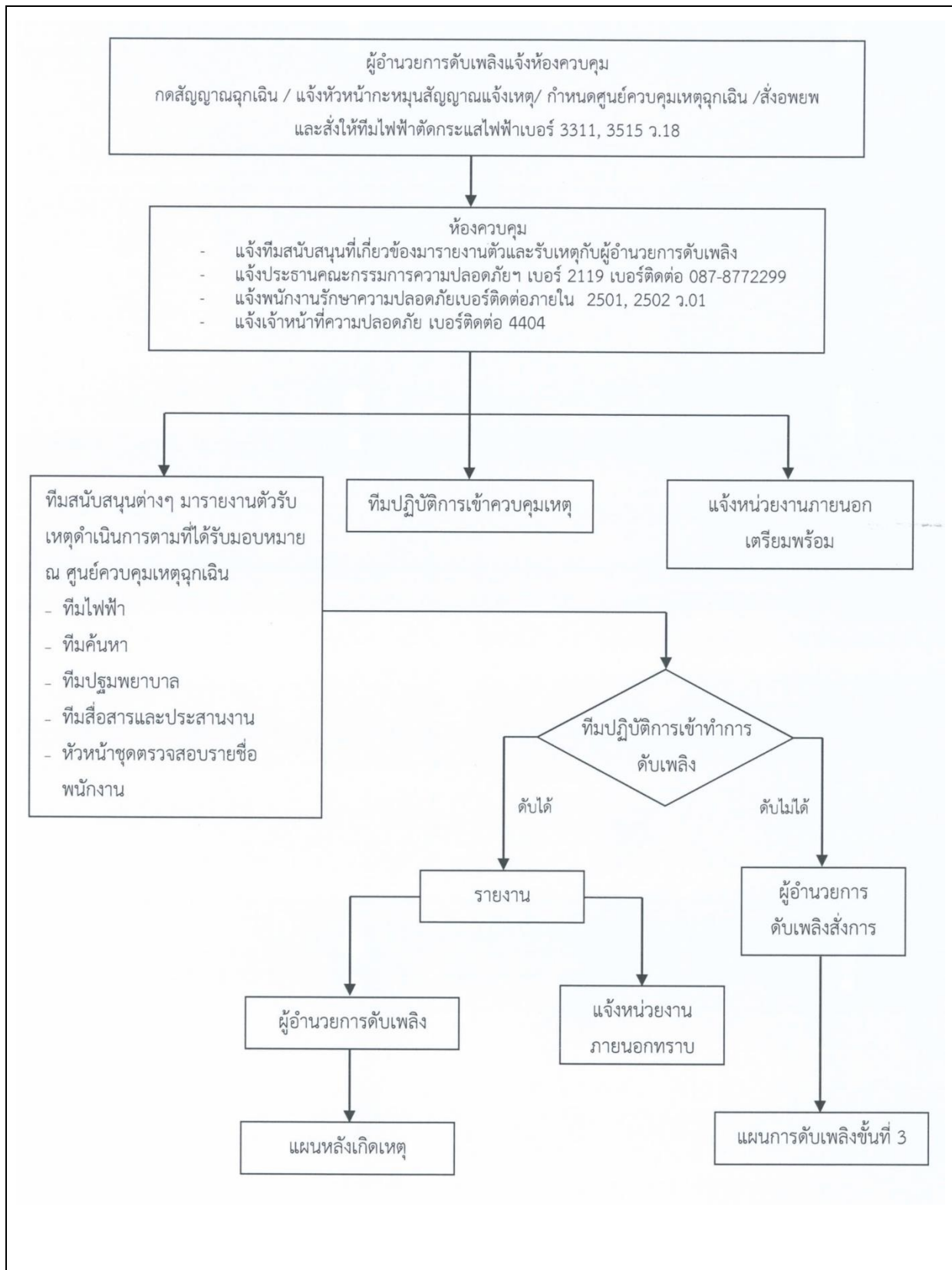

รูปที่ 1.4-10 ผังขั้นตอนในการดำเนินการระงับอัคคีภัยขั้นที่ 2

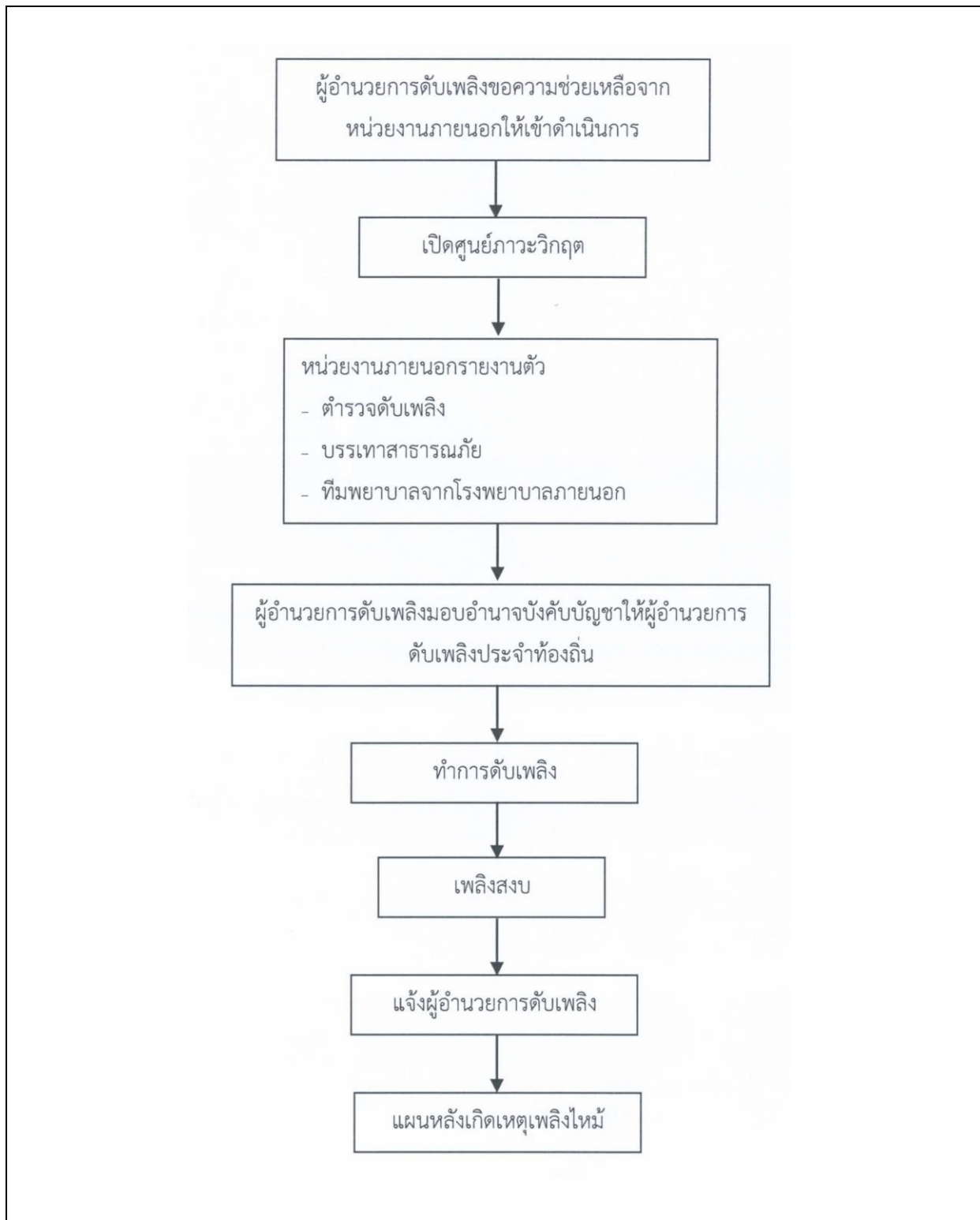

รูปที่ 1.4-11 ผังขั้นตอนในการดำเนินการระงับอัคคีภัยขั้นที่ 3

### ● แผนอพยพหนีไฟ

แผนอพยพหนีไฟ จัดทำขึ้นเพื่อความปลอดภัยของพนักงานในกรณีเกิดเหตุอัคคีภัยที่ไม่สามารถควบคุมได้ โดยมีการกำหนดสัญญาณเสียงแจ้งเตือน สัญญาณเสียงอพยพหนีไฟ เส้นทางอพยพหนีไฟ จุดรวมพล จุดรักษาพยาบาลขั้นต้น ทีมค้นหาและช่วยเหลือผู้ประสบภัยไว้ล่วงหน้าโดยมีรูปแบบปฏิบัติดังรูปที่ 1.4-12

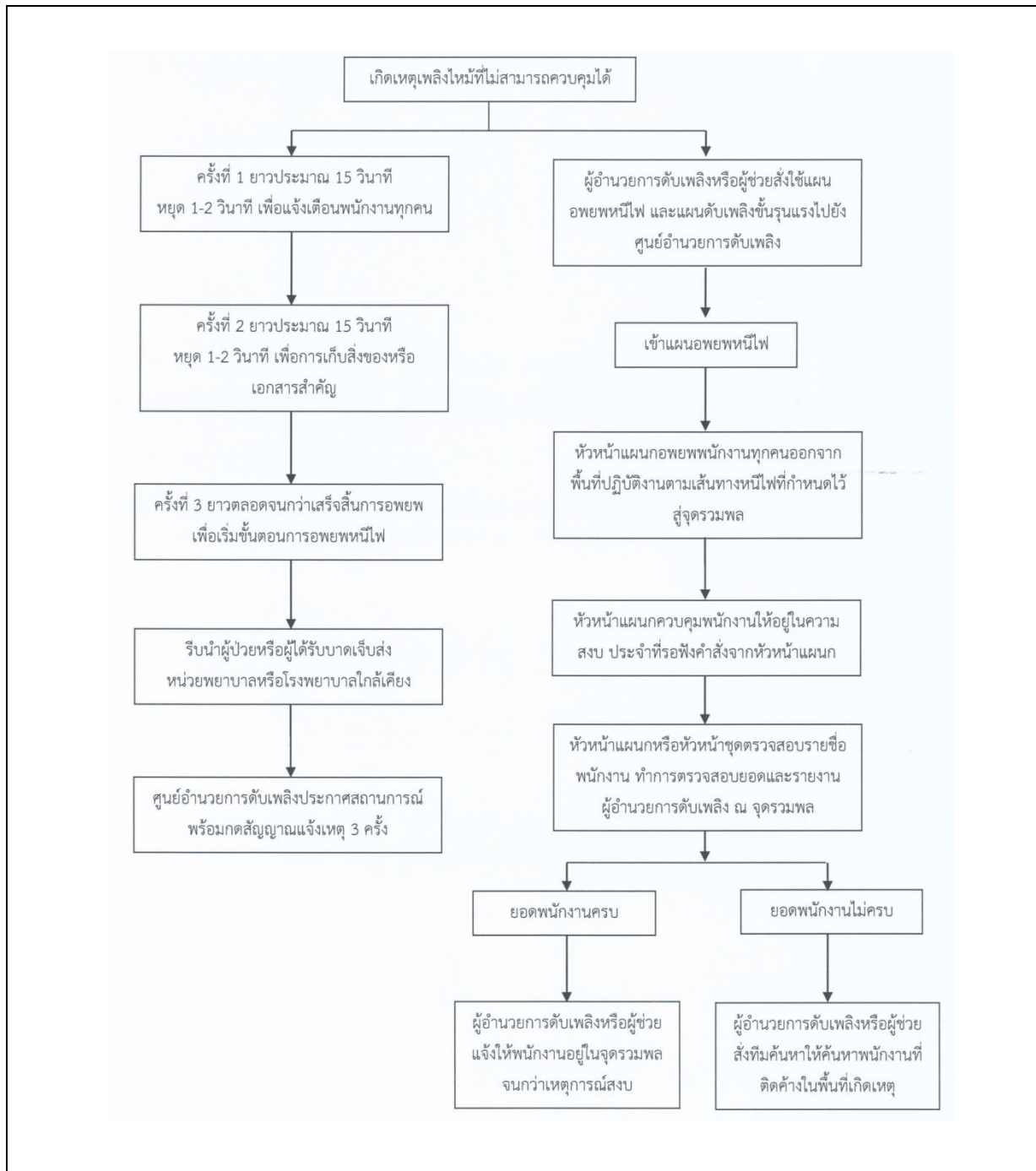

รูปที่ 1.4-12 แผนอพยพหนีไฟ



### ● แผนการบรรเทาทุกข์

แผนการบรรเทาทุกข์มีวัตถุประสงค์ในการจัดทำขึ้นเพื่อช่วยเหลือพนักงานผู้ประสบภัยหลังจากเหตุการณ์เพลิงไหม้ผ่านพ้นเข้าสู่ภาวะปกติ และอำนวยความสะดวกในการประสานงานกับหน่วยงานต่างๆ ของรัฐ การกำหนดหน้าที่รับผิดชอบของผู้ปฏิบัติการในแผนบรรเทาทุกข์ของโครงการแสดงดังตารางที่ 1.4-6

ตารางที่ 1.4-6 การกำหนดหน้าที่รับผิดชอบของผู้ปฏิบัติการในแผนบรรเทาทุกข์ของโครงการ

หน้าที่รับผิดชอบ	ผู้ปฏิบัติ
1. การประสานงานกับหน่วยงานของรัฐ	- ทีมงาน CSR
2. การสำรวจความเสียหาย	- ผู้อำนวยการดับเพลิง - จป. วิชาชีพ - คณะกรรมการความปลอดภัยในการทำงาน
3. การรายงานความเสียหายต่อคณะผู้บริหาร	- ผู้อำนวยการดับเพลิง
4. การช่วยชีวิต และค้นหาผู้ประสบภัย	- ทีมค้นหา - หน่วยงานภายนอก
5. การเคลื่อนย้ายผู้ประสบภัย ทหารปืนและผู้เสียชีวิต	- ทีมค้นหา - หน่วยงานภายนอก
6. การช่วยเหลือ สงเคราะห์ผู้ประสบภัย	- ทีมงาน CSR
7. การปรับปรุงแก้ไขปัญหาลักษณะเฉพาะหน้าเพื่อให้ธุรกิจสามารถดำเนินการได้โดยเร็วที่สุด	- ผู้อำนวยการดับเพลิง - ทีมงาน CSR

ที่มา : บริษัท บัวใหญ่ ไบโอ เพาเวอร์ จำกัด , 2558

### ● แผนการฟื้นฟูและระงับผลกระทบต่อสิ่งแวดล้อม

แผนการฟื้นฟูและระงับผลกระทบต่อสิ่งแวดล้อม คือ การนำรายงานสรุปผลจากการประเมินปัญหาทุกด้านจากสถานการณ์จริงมาปรับปรุงภายหลังจากการดำเนินการตามแผนการป้องกัน และระงับอัคคีภัย (ก่อนเกิดเหตุ และขณะเกิดเหตุ) รวมถึงแผนบรรเทาทุกข์ โดยได้มีการจัดตั้งทีมงานเพื่อเร่งดำเนินการฟื้นฟูพนักงาน และเครื่องจักรที่ได้รับความเสียหายให้สามารถดำเนินการผลิตหรือดำเนินธุรกิจต่อไปได้อย่างรวดเร็ว และการจัดการต่อผลกระทบสิ่งแวดล้อมที่เกิดขึ้นเนื่องจากการเกิดอัคคีภัย และแนวทางการแก้ไขปัญหามในรูปแบบต่างๆ และโครงการปรับปรุงซ่อมแซม และสรรหาสิ่งที่สูญเสียให้กลับคืนสภาพปกติ รายละเอียดแสดงดังตารางที่ 1.4-7

### ● การประกาศยกเลิกภาวะฉุกเฉิน

เมื่อสามารถควบคุมภาวะฉุกเฉินได้สงบลงแล้ว หัวหน้าทีมปฏิบัติการจะทำการประเมินสถานการณ์ หากเห็นว่าปลอดภัยก็จะแจ้งขอยกเลิกภาวะฉุกเฉินต่อผู้อำนวยการดับเพลิง และผู้อำนวยการดับเพลิงจะพิจารณาทบทวนโดยภาพรวม หากเห็นว่าสถานการณ์เรียบร้อย และคืนสู่สภาวะปกติแล้ว จะสั่งการประกาศยกเลิกภาวะฉุกเฉินต่อไป

**ตารางที่ 1.4-7** การกำหนดหน้าที่รับผิดชอบในการฟื้นฟูโครงการ

หน้าที่รับผิดชอบ	ผู้ปฏิบัติ
การสงเคราะห์ผู้พลว พนักงนที่ได้รับบาดเจ็บ ครอบครัวผู้เสียชีวิต	- ทีมงาน CSR
การปรับปรุงซ่อมแซม และสรทาส่งที่สูญเสยให้กลับสู่สภาพปกติ สถานที่เกิดเหตุ ตัวอาคารที่ได้รับความเสียหาย เครื่องจักรที่ได้รับความเสียหาย	- ผู้จัดการโรงไฟฟ้า - จป. วิชาชีพ - คณะกรรมการความปลอดภัยในการทำงาน
การจัดการน้ำเสียที่เกิดขึ้นจากการใช้น้ำในการระงับอัคคีภย และการกำจัดกากของ เสียอันตรายที่เกิดขึ้นจากการใช้ผงเคมีในการระงับอัคคีภย	- ผู้จัดการโรงไฟฟ้า - จป. วิชาชีพ - คณะกรรมการความปลอดภัยในการทำงาน
การประสาสัมพันธ์สาเหตุการเกิด และแนวทางป้องกัน เอกสารต่างๆ	- ทีมงาน CSR

ที่มา : บริษัท บัวใหญ่ ไปโอ เพาเวอร์ จำกัด , 2558

● **การรายงานและการสอบสวน**

การสอบสวนหาสาเหตุของการเกิดเหตุการณ์ที่เกิดขึ้นจะมีด้วยกันหลายฝ่าย ทั้งจากหน่วยงานภายใน และหน่วยงานภายนอก ดังนี้

1. เจ้าหน้าที่ความปลอดภัยจัดทำรายงานการสืบสวนหาสาเหตุของการเกิดเหตุฉุกเฉินร่วมกับคณะกรรมการความปลอดภัยในการทำงาน และผู้เกี่ยวข้องต่างๆ
2. จัดทำรายงานความเสียหายของโครงการจากเหตุการณ์ฉุกเฉินที่เกิดขึ้นโดยเจ้าของพื้นที่นั้นๆ
3. จัดทำรายงานกรณีผู้บาดเจ็บและเสียชีวิตส่งทางราชการโดยเจ้าหน้าที่ความปลอดภัยในการทำงาน
4. การจัดทำรายงานประเมินความเสียหายส่งให้กับบริษัทประกันภัย และกลุ่มธนาคารเจ้าหนี้

● **การเริ่มต้นการผลิตหลังภาวะฉุกเฉิน**

การเริ่มต้นเดินเครื่องใหม่หลังภาวะฉุกเฉินจะขึ้นอยู่กับความเสียหายของโครงการ ทำความสะอาด และการฟื้นฟูโครงการหรือต้องการที่จะสอบสวนหาหลักฐาน การตัดสินใจเดินเครื่องใหม่เป็นอำนาจของผู้จัดการโรงไฟฟ้าเมื่อได้รับความเห็นชอบจากหัวหน้าแผนซ่อมบำรุง หัวหน้าแผนปฏิบัติการและเจ้าหน้าที่ความปลอดภัยในการทำงาน

● **การฝึกซ้อมแผนฉุกเฉิน**

การฝึกซ้อมแผนฉุกเฉินป้องกัน และระงับอัคคีภย เป็นการเตรียมความพร้อมทั้งในส่วนของบุคลากร และอุปกรณ์ในการปฏิบัติงาน โดยทำการฝึกซ้อมแผนฉุกเฉินป้องกัน และระงับอัคคีภยภายในหน่วยงานแต่ละระดับตามขั้นตอนที่กำหนดในแผนการควบคุมภาวะฉุกเฉิน โดยเหตุฉุกเฉินระดับ 1 ฝึกซ้อม อย่างน้อยปีละ 1 ครั้ง พร้อมทั้งประเมินผลการฝึกซ้อมแผนฉุกเฉิน เพื่อนำไปสู่การปรับปรุงแผนให้มีประสิทธิภาพสูงสุดในการปฏิบัติ



### ● การตรวจสอบสุขภาพพนักงาน

ตามกฎหมายกระทรวงแรงงานว่าด้วยการจัดสวัสดิการในสถานประกอบการ พ.ศ. 2548 โครงการได้จัดให้มีการตรวจสอบสุขภาพของพนักงานที่ทำงานเกี่ยวกับปัจจัยเสี่ยง โดยแพทย์แผนปัจจุบันชั้นหนึ่งที่ได้รับใบอนุญาตประกอบวิชาชีพเวชกรรมด้านอาชีวเวชศาสตร์ โดยดำเนินการตรวจสอบสุขภาพทั่วไปก่อนบรรจุเข้าทำงาน และตรวจต่อเนื่องอย่างน้อยปีละ 1 ครั้ง รายละเอียดดังตารางที่ 1.4-8

ตารางที่ 1.4-8 แผนการตรวจสอบสุขภาพพนักงานของโครงการ

บุคลากรที่จะตรวจสอบ	ดัชนีที่ตรวจวัด	ระยะเวลา และความถี่
พนักงานเข้าใหม่	- ตรวจร่างกายด้วยแพทย์ - ตรวจเอ็กซเรย์ปอด - ตรวจเลือด : ความสมบูรณ์ของเม็ดเลือด หมู่เลือด ภูมิคุ้มกันตับอักเสบบี	ก่อนเข้าทำงาน
พนักงานทุกคน	- ตรวจร่างกายด้วยแพทย์ - ตรวจเอ็กซเรย์ปอด - ตรวจเลือด : ความสมบูรณ์ของเม็ดเลือด หมู่เลือด ภูมิคุ้มกันตับอักเสบบี - ตรวจการมองเห็น - ตรวจสมรรถภาพการได้ยิน	ปีละ 1 ครั้ง

ที่มา : บริษัท บัวใหญ่ ไปโอ เพาเวอร์ จำกัด , 2558

#### 1.4.9 ชุมชนสัมพันธ์ และการรับเรื่องร้องเรียน

##### - ชุมชนสัมพันธ์

การดำเนินงานของโครงการ อาจก่อให้เกิดผลกระทบทั้งทางตรง และทางอ้อมต่อสภาพแวดล้อมปัจจุบัน และความเป็นอยู่ของชุมชนโดยรอบ เพื่อให้เกิดการพัฒนาที่ยั่งยืน และเสริมสร้างความเข้าใจกับชุมชน โครงการจึงได้มีแผนการประชาสัมพันธ์เกี่ยวกับการดำเนินโครงการอย่างสม่ำเสมอ เพื่อให้เกิดความรู้ความเข้าใจเกี่ยวกับโครงการ ซึ่งจะช่วยสร้างความเชื่อมั่นในการพัฒนาโครงการ รวมทั้งเพื่อให้ชุมชนในพื้นที่ได้รับประโยชน์โดยการสนับสนุนกิจกรรมต่างๆ ของชุมชนในพื้นที่ บริษัทฯ จึงกำหนดแผนการประชาสัมพันธ์ในแต่ละช่วงการดำเนินการของโครงการ ดังนี้

##### 1) แผนงานระยะดำเนินการ

ระยะดำเนินการโครงการมีแผนงานด้านมวลชนสัมพันธ์ ในการสนับสนุนกิจกรรม รวมถึงการมีส่วนร่วมในการพัฒนาชุมชนโดยรอบ โดยการให้ความช่วยเหลือ สนับสนุนและร่วมกิจกรรมของชุมชนตามความเหมาะสม เพื่อสร้างสัมพันธ์อันดี รวมทั้งเป็นการตอบสนองชุมชนและสังคม

##### - การรับเรื่องร้องเรียน

การดำเนินกิจกรรมของโครงการอาจส่งผลกระทบด้านสิ่งแวดล้อมต่อพนักงานของโครงการและบุคคลภายนอกที่เกี่ยวข้อง ดังนั้น เพื่อเป็นการป้องกันและแก้ไขปัญหาที่เกิดขึ้นโครงการได้จัดทำแผนรับเรื่องร้องทุกข์ และกำหนดระยะเวลาในการตอบกลับ กรณีที่มีปัญหาในระยะดำเนินการ เพื่อบรรเทาข้อวิตกกังวลของประชาชนในพื้นที่ใกล้เคียง ด้านการรับเรื่องร้องทุกข์ตามผังการดำเนินงานรับข้อร้องเรียน โดยกำหนดให้การร้องเรียนสามารถดำเนินการได้ตามช่องทางต่างๆ แสดงดังรูปที่ 1.4-13 และรูปที่ 1.4-14

เลขที่       
 วันที่  /  /

### แบบฟอร์มข้อร้องเรียน

**ข้อมูลผู้ร้องเรียน**

ชื่อ-นามสกุล    นาย/นาง/นางสาว.....

อาชีพ    .....

ที่อยู่    .....

โทรศัพท์    .....

**ข้อร้องเรียน / ข้อเสนอแนะ**

รายละเอียด	ข้อเสนอแนะและแนวทางการแก้ไข

ลงชื่อ \_\_\_\_\_

ผู้ร้องเรียน

(ลงชื่อเมื่อไปดูพื้นที่ร่วมกับเจ้าหน้าที่)

**สำหรับเจ้าหน้าที่**

สิ่งที่พบหรือเหตุการณ์ที่พบ .....

.....

.....

.....

**สาเหตุเบื้องต้น**

☐ ความบกพร่องในการปฏิบัติงานโครงการ ของผู้รับเหมา

☐ ความไม่เหมาะสมในการปฏิบัติงาน

☐ ความไม่เรียบร้อยของงานที่ปฏิบัติแล้วเสร็จ

☐ อื่น ๆ (ระบุ).....

**ประเภทของข้อร้องเรียน**

☐ ด้านก่อสร้าง                      ☐ ความปลอดภัยและสุขภาพอนามัย

☐ ด้านสิ่งแวดล้อม                      ☐ อื่น ๆ (ระบุ).....

ลงชื่อ \_\_\_\_\_

ผู้รับข้อร้องเรียน

รูปที่ 1.4-13 แบบฟอร์มข้อร้องเรียน

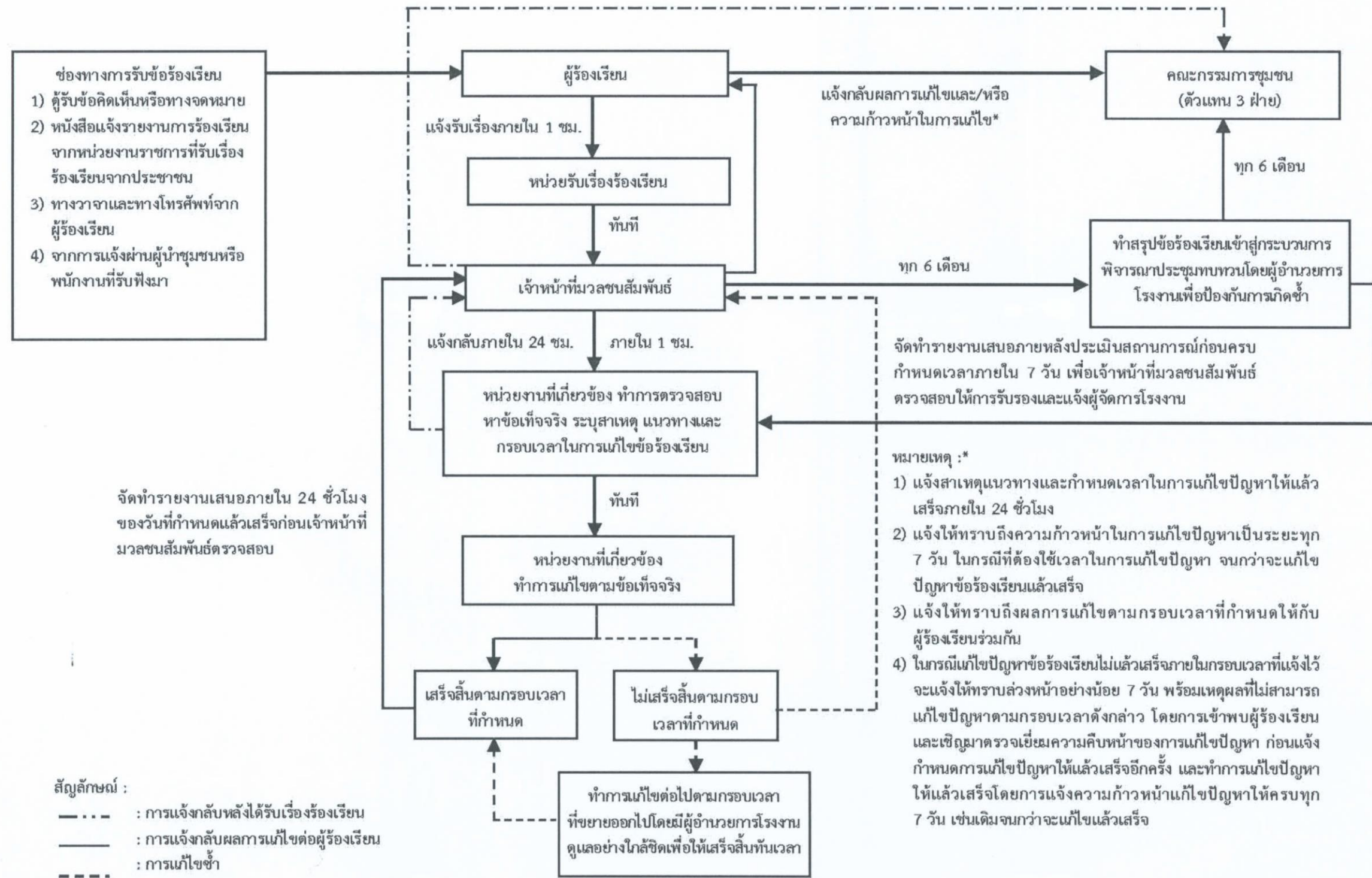

รูปที่ 1.4-14 ผังการดำเนินงานรับข้อร้องเรียน

#### 1.4.10 พื้นที่สีเขียว

โครงการได้จัดให้มีพื้นที่สีเขียวทั้งหมด จำนวน 11,616 ตารางเมตร (7.26 ไร่) คิดเป็นร้อยละ 5.66 ของพื้นที่โครงการ แสดงดังรูปที่ 1.4-15 โดยมีรายละเอียดการจัดสรรพื้นที่สีเขียวดังนี้

- พื้นที่โซน A ออกแบบให้มีพื้นที่สีเขียวจำนวน 5,280 ตารางเมตร (3.30 ไร่)
- พื้นที่โซน B ออกแบบให้มีพื้นที่สีเขียวจำนวน 6,336 ตารางเมตร (3.96 ไร่)

#### 1.4.11 แผนการดำเนินงานและการบริหารโครงการ

แผนการดำเนินงานโครงการโรงไฟฟ้าชีวมวล ขนาด 55 เมกะวัตต์ ของบริษัท บัวใหญ่ ไบโอ เพาเวอร์ จำกัด ใช้ระยะเวลาในการก่อสร้างโรงไฟฟ้า ทั้งสิ้นประมาณ 30 เดือน นับจากวันที่ลงนามในสัญญาจ้างผู้รับเหมาก่อสร้างโรงไฟฟ้าของโครงการจะเริ่มดำเนินการก่อสร้างช่วงกลางปีที่ 3 นับจากเมื่อมีการศึกษาความเป็นไปได้ของโครงการ และจะแล้วเสร็จจนกระทั่งสามารถดำเนินการผลิตกระแสไฟฟ้า และจ่ายกระแสไฟฟ้าเข้าระบบการไฟฟ้าได้ประมาณปีที่ 6 นับจากเมื่อมีการศึกษาความเป็นไปได้ของโครงการ ทั้งนี้โรงไฟฟ้าฯ เริ่มจ่ายไฟฟ้าให้การไฟฟ้าฝ่ายผลิตแห่งประเทศไทยตามสัญญาซื้อขายไฟฟ้า (COD) เมื่อวันที่ 2 มิถุนายน พ.ศ. 2563



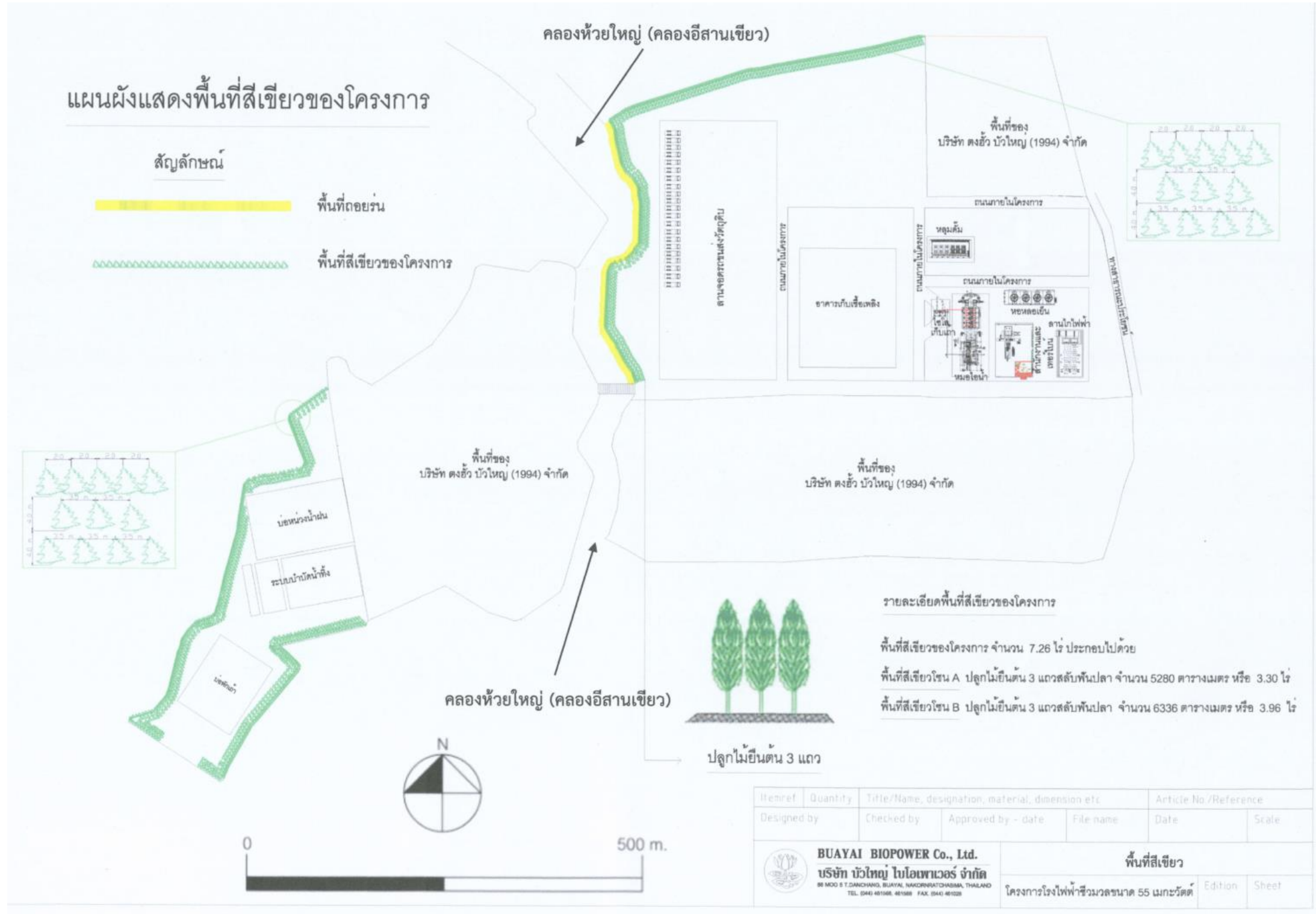

รูปที่ 1.4-15 แผนผังพื้นที่สีเขียวทั้งหมดภายในโครงการ

## บทที่ 2

---

ผลการปฏิบัติตามมาตรการป้องกันและแก้ไขผลกระทบสิ่งแวดล้อม

## บทที่ 2

### ผลการปฏิบัติตามมาตรการป้องกันและแก้ไขผลกระทบสิ่งแวดล้อม

#### 2.1 วิธีการติดตามตรวจสอบ

การดำเนินงานตามมาตรการป้องกัน และแก้ไขผลกระทบสิ่งแวดล้อมตามที่เสนอในรายงานการวิเคราะห์ผลกระทบสิ่งแวดล้อม ที่ผ่านความเห็นชอบจากสำนักงานนโยบายและแผนทรัพยากรธรรมชาติและสิ่งแวดล้อม ตามหนังสือเลขที่ ทส 1010.7/16035 ลงวันที่ 29 กันยายน พ.ศ. 2564 โครงการโรงไฟฟ้าชีวมวล ขนาด 55 เมกะวัตต์ (ครั้งที่ 1) ระยะดำเนินการ ของบริษัท บัวใหญ่ ไบโอ เพาเวอร์ จำกัด รวบรวมข้อมูลจากโครงการสำหรับมาตรการป้องกันและแก้ไขผลกระทบสิ่งแวดล้อมประกอบด้วย

- 1) แผนปฏิบัติการทั่วไป
- 2) คุณภาพอากาศ
- 3) เสียง
- 4) คุณภาพน้ำผิวดิน/นิเวศวิทยาทางน้ำและการเพาะเลี้ยงสัตว์น้ำ
- 5) คุณภาพน้ำใต้ดิน
- 6) ทรัพยากรดิน
- 7) การคมนาคมขนส่ง
- 8) การระบายน้ำและการป้องกันน้ำท่วม
- 9) การจัดการกากของเสีย
- 10) อาชีวอนามัยและความปลอดภัย
- 11) เศรษฐกิจ-สังคม
- 12) การมีส่วนร่วมของประชาชน
- 13) สุขภาพ
- 14) พื้นที่สีเขียวและสุนทรียภาพ
- 15) อันตรายร้ายแรง

#### 2.2 ผลการปฏิบัติตามมาตรการ

จากผลการติดตามตรวจสอบตามมาตรการป้องกันและแก้ไขผลกระทบสิ่งแวดล้อมของโครงการโรงไฟฟ้าชีวมวล ขนาด 55 เมกะวัตต์ (ครั้งที่ 1) ระยะดำเนินการ ระหว่างเดือนกรกฎาคม-ธันวาคม พ.ศ. 2568 พบว่า โครงการได้ดำเนินการครบถ้วนตามที่มาตรการกำหนดไว้ สรุปได้ดังตารางที่ 2.2-1 และภาคผนวก ข



ตารางที่ 2.2-1 สรุปผลการปฏิบัติตามมาตรการป้องกันและแก้ไขผลกระทบสิ่งแวดล้อม โครงการโรงไฟฟ้าชีวมวล ขนาด 55 เมกะวัตต์ (ครั้งที่ 1) ระยะดำเนินการ  
ของบริษัท บัวใหญ่ ไบโอ เพาเวอร์ จำกัด ระหว่างเดือนกรกฎาคม-ธันวาคม พ.ศ. 2568

ผลกระทบสิ่งแวดล้อม	มาตรการป้องกันและแก้ไขผลกระทบสิ่งแวดล้อม	รายละเอียดของการปฏิบัติตามมาตรการฯ	ปัญหา/อุปสรรคและการแก้ไข	เอกสารอ้างอิง
มาตรการทั่วไป	1. ปฏิบัติตามมาตรการป้องกันและแก้ไขผลกระทบสิ่งแวดล้อม และมาตรการติดตามตรวจสอบผลกระทบสิ่งแวดล้อมในรูปแบบแผนปฏิบัติการด้านสิ่งแวดล้อม ตามที่เสนอในรายงานการวิเคราะห์ผลกระทบสิ่งแวดล้อม โครงการโรงไฟฟ้าชีวมวล ขนาด 55 เมกะวัตต์ ของบริษัท บัวใหญ่ ไบโอ เพาเวอร์ จำกัด อย่างเคร่งครัด และใช้เป็นแนวทางในการกำกับ ควบคุม ติดตามตรวจสอบของหน่วยงาน ประชาชน และองค์กรที่เกี่ยวข้อง	- โครงการปฏิบัติตามมาตรการป้องกันและแก้ไขผลกระทบสิ่งแวดล้อมและมาตรการติดตามตรวจสอบผลกระทบสิ่งแวดล้อมในรูปแบบแผนปฏิบัติการด้านสิ่งแวดล้อม ตามที่เสนอในรายงานการวิเคราะห์ผลกระทบสิ่งแวดล้อม โครงการโรงไฟฟ้าชีวมวล ขนาด 55 เมกะวัตต์ (ครั้งที่ 1) ของบริษัท บัวใหญ่ ไบโอ เพาเวอร์ จำกัด อย่างเคร่งครัด และใช้เป็นแนวทางในการกำกับควบคุม ติดตามตรวจสอบของหน่วยงาน ประชาชนและองค์กรที่เกี่ยวข้อง	- ไม่พบปัญหาในการดำเนินการ	ภาคผนวก ก หนังสือเลขที่ ทส 1010.7/16035 ลงวันที่ 29 กันยายน พ.ศ. 2564  ภาคผนวก ข-1 ใบอนุญาตประกอบ กิจการผลิตไฟฟ้า และ ใบอนุญาตการซื้อ ขายไฟฟ้า (COD)
	2. ให้บริษัท บัวใหญ่ ไบโอ เพาเวอร์ จำกัด นำรายละเอียดมาตรการในแผนปฏิบัติการด้านสิ่งแวดล้อมไปกำหนดเป็นเงื่อนไขในสัญญาจ้างบริษัทผู้รับจ้าง และให้ถือปฏิบัติโดยเคร่งครัดเพื่อให้เกิดประสิทธิผลในทางปฏิบัติ	- โครงการได้นำรายละเอียดมาตรการในแผนปฏิบัติการด้านสิ่งแวดล้อมไปกำหนดเป็นเงื่อนไขในสัญญาจ้างบริษัทผู้รับจ้าง และให้ถือปฏิบัติโดยเคร่งครัดเพื่อให้เกิดประสิทธิผลในทางปฏิบัติ	- ไม่พบปัญหาในการดำเนินการ	-
	3. ให้บริษัท บัวใหญ่ ไบโอ เพาเวอร์ จำกัด รายงานผลการปฏิบัติตามแผนปฏิบัติการด้านสิ่งแวดล้อมให้สำนักงานคณะกรรมการกำกับกิจการพลังงาน กรมโรงงานอุตสาหกรรม สำนักงานนโยบายและแผนทรัพยากรธรรมชาติและสิ่งแวดล้อม (สผ.) และจังหวัดนครราชสีมา พิจารณาตามระยะเวลาที่กำหนดในแผนปฏิบัติการ โดยให้เป็นไปตามแนวทางการนำเสนอผลการติดตามตรวจสอบผลกระทบสิ่งแวดล้อมของสำนักงานนโยบายและแผนทรัพยากรธรรมชาติและสิ่งแวดล้อม	- โครงการได้รายงานผลการปฏิบัติตามแผนปฏิบัติการด้านสิ่งแวดล้อมให้สำนักงานคณะกรรมการกำกับกิจการพลังงาน กรมโรงงานอุตสาหกรรม สำนักงานนโยบายและแผนทรัพยากรธรรมชาติและสิ่งแวดล้อม และจังหวัดนครราชสีมา พิจารณาตามระยะทุก 6 เดือน รายงานฉบับนี้เป็นรายงานผลการปฏิบัติตามมาตรการป้องกันและแก้ไขผลกระทบสิ่งแวดล้อม และมาตรการติดตามตรวจสอบผลกระทบสิ่งแวดล้อมระยะดำเนินการระหว่างเดือนกรกฎาคม-ธันวาคม พ.ศ. 2568	- ไม่พบปัญหาในการดำเนินการ	ภาคผนวก ข-2 สำเนาจดหมายนำส่ง รายงานฯ ฉบับประจำเดือน มกราคม-มิถุนายน พ.ศ. 2568

ตารางที่ 2.2-1 (ต่อ) สรุปผลการปฏิบัติตามมาตรการป้องกันและแก้ไขผลกระทบสิ่งแวดล้อม โครงการโรงไฟฟ้าชีวมวล ขนาด 55 เมกะวัตต์ (ครั้งที่ 1) ระยะดำเนินการ  
ของบริษัท บัวใหญ่ ไบโอ เพาเวอร์ จำกัด ระหว่างเดือนกรกฎาคม-ธันวาคม พ.ศ. 2568

ผลกระทบสิ่งแวดล้อม	มาตรการป้องกันและแก้ไขผลกระทบสิ่งแวดล้อม	รายละเอียดของการปฏิบัติตามมาตรการฯ	ปัญหา/อุปสรรคและการแก้ไข	เอกสารอ้างอิง
มาตรการทั่วไป (ต่อ)	4. ให้บริษัท บัวใหญ่ ไบโอ เพาเวอร์ จำกัด มีการบำรุงรักษา ดูแลการทำงานของระบบหล่อเย็นให้อยู่ในสภาพที่ใช้งานได้ดีเป็นประจำ และมีความปลอดภัยต่อผู้ปฏิบัติงานและประชาชนบริเวณใกล้เคียง	- โครงการดำเนินการบำรุงรักษา ดูแลการทำงานของระบบหล่อเย็นให้อยู่ในสภาพที่ใช้งานได้ดีเป็นประจำ และมีความปลอดภัยต่อผู้ปฏิบัติงานและประชาชนบริเวณใกล้เคียง	- ไม่พบปัญหาในการดำเนินการ	ภาคผนวก ข-3 แผนการตรวจสอบสภาพและบำรุงรักษา ดูแลการทำงานของระบบหล่อเย็น
	5. กรณีผลการติดตามตรวจสอบคุณภาพสิ่งแวดล้อมแสดงให้เห็นปัญหาสิ่งแวดล้อมรวมถึงกรณีที่มีการร้องเรียนจากชุมชนที่มีเหตุมาจากการดำเนินโครงการ ให้บริษัท บัวใหญ่ ไบโอ เพาเวอร์ จำกัด ปรับปรุงแก้ไขปัญหาดังกล่าวโดยเร็ว และแจ้งให้สำนักงานคณะกรรมการกำกับกิจการพลังงาน กรมโรงงานอุตสาหกรรม สำนักงานนโยบายและแผนทรัพยากรธรรมชาติและสิ่งแวดล้อม (สผ.) และจังหวัดนครราชสีมา ทราบทุกครั้ง เพื่อจะได้ประสานให้ความร่วมมือในการแก้ไขปัญหาดังกล่าว	- ระหว่างเดือนกรกฎาคม-ธันวาคม พ.ศ. 2568 ไม่พบผลการติดตามตรวจสอบคุณภาพสิ่งแวดล้อมที่แสดงให้เห็นปัญหาสิ่งแวดล้อม และไม่มีการร้องเรียนจากชุมชนที่มีเหตุมาจากการดำเนินโครงการ อย่างไรก็ตาม หากพบกรณีดังกล่าวโครงการจะปรับปรุงแก้ไขปัญหาดังกล่าวโดยเร็ว และแจ้งสำนักงานคณะกรรมการกำกับกิจการพลังงาน กรมโรงงานอุตสาหกรรม สำนักงานนโยบายและแผนทรัพยากรธรรมชาติและสิ่งแวดล้อม (สผ.) และจังหวัดนครราชสีมา ทราบทุกครั้งเพื่อให้ประสานความร่วมมือในการแก้ไขปัญหา	- ไม่พบปัญหาในการดำเนินการ	ภาคผนวก ข-4 ผังการดำเนินงาน รับเรื่องร้องเรียนและ ช่องทางการรับเรื่อง ร้องเรียน

ตารางที่ 2.2-1 (ต่อ) สรุปผลการปฏิบัติตามมาตรการป้องกันและแก้ไขผลกระทบสิ่งแวดล้อม โครงการโรงไฟฟ้าชีวมวล ขนาด 55 เมกะวัตต์ (ครั้งที่ 1) ระยะดำเนินการ  
ของบริษัท บัวใหญ่ ไบโอ เพาเวอร์ จำกัด ระหว่างเดือนกรกฎาคม-ธันวาคม พ.ศ. 2568

ผลกระทบ สิ่งแวดล้อม	มาตรการป้องกันและแก้ไขผลกระทบสิ่งแวดล้อม	รายละเอียดของการปฏิบัติตามมาตรการฯ	ปัญหา/อุปสรรค และการแก้ไข	เอกสารอ้างอิง
มาตรการทั่วไป (ต่อ)	<p>6. หากบริษัท บัวใหญ่ ไบโอ เพาเวอร์ จำกัด มีความประสงค์จะเปลี่ยนแปลงรายละเอียดโครงการ และ/หรือมาตรการป้องกันและแก้ไขผลกระทบสิ่งแวดล้อม หรือมาตรการติดตามตรวจสอบผลกระทบสิ่งแวดล้อมให้แจ้งหน่วยงานที่มีอำนาจหน้าที่ในการอนุมัติหรืออนุญาตดำเนินการ ดังนี้</p> <p>1) หากหน่วยงานผู้อนุมัติหรืออนุญาตเห็นว่า การเปลี่ยนแปลงดังกล่าวเกิดผลดีต่อสิ่งแวดล้อมมากกว่าหรือเทียบเท่า มาตรการที่กำหนดไว้ในรายงานการวิเคราะห์ผลกระทบสิ่งแวดล้อมที่ได้รับความเห็นชอบไว้แล้วให้หน่วยงานผู้อนุมัติหรือผู้อนุญาตรับแจ้งให้เป็นไปตามหลักเกณฑ์ และเงื่อนไขที่กำหนดไว้ในกฎหมายนั้นๆ ต่อไป พร้อมทั้งให้จัดสำเนาการเปลี่ยนแปลงดังกล่าวข้างต้นที่รับจดแจ้งไว้แจ้งสำนักงานนโยบายและแผนทรัพยากรธรรมชาติและสิ่งแวดล้อม</p>	<p>- บริษัท บัวใหญ่ ไบโอ เพาเวอร์ จำกัด มีการขอเปลี่ยนแปลงรายละเอียดโครงการ และได้แจ้งต่อหน่วยงานที่มีอำนาจหน้าที่ในการพิจารณาอนุมัติหรืออนุญาตแล้ว โดยครั้งล่าสุดได้รับความเห็นชอบจากสำนักงานนโยบายและแผนทรัพยากรธรรมชาติและสิ่งแวดล้อม (สผ.) ในรายงานการวิเคราะห์ผลกระทบสิ่งแวดล้อมฉบับล่าสุดตามหนังสือเลขที่ ทส 1010.7/16035 ลงวันที่ 29 กันยายน พ.ศ. 2564 โดยมีรายละเอียดการขอเปลี่ยนแปลงดังนี้</p> <ul style="list-style-type: none"> <li>● การเปลี่ยนแปลงแผนผังโครงการ (ขยายพื้นที่อาคารจัดเก็บเชื้อเพลิง และก่อสร้างสำนักงานของอาคารเชื้อเพลิง)</li> <li>● การเพิ่มระบบป้องกันอัคคีภัย</li> <li>● การขอเปลี่ยนแปลงมาตรการติดตามตรวจสอบผลกระทบสิ่งแวดล้อม โดยการเปลี่ยนแปลงจุดตรวจวัดคุณภาพอากาศในบรรยากาศ</li> </ul>	- ไม่พบปัญหาในการดำเนินการ	-

ตารางที่ 2.2-1 (ต่อ) สรุปผลการปฏิบัติตามมาตรการป้องกันและแก้ไขผลกระทบสิ่งแวดล้อม โครงการโรงไฟฟ้าชีวมวล ขนาด 55 เมกะวัตต์ (ครั้งที่ 1) ระยะดำเนินการ  
ของบริษัท บัวใหญ่ ไบโอ เพาเวอร์ จำกัด ระหว่างเดือนกรกฎาคม-ธันวาคม พ.ศ. 2568

ผลกระทบ สิ่งแวดล้อม	มาตรการป้องกันและแก้ไขผลกระทบสิ่งแวดล้อม	รายละเอียดของการปฏิบัติตามมาตรการฯ	ปัญหา/อุปสรรค และการแก้ไข	เอกสารอ้างอิง
มาตรการทั่วไป (ต่อ)	2) หากหน่วยงานผู้อนุมัติหรืออนุญาตเห็นว่าการเปลี่ยนแปลงดังกล่าว มีผลกระทบต่อสาระสำคัญในรายงานการวิเคราะห์ผลกระทบสิ่งแวดล้อมที่ได้รับความเห็นชอบไว้แล้ว ให้หน่วยงานผู้อนุมัติหรืออนุญาตจัดส่งรายงานการเปลี่ยนแปลงดังกล่าวให้สำนักงานนโยบายและแผนทรัพยากรธรรมชาติและสิ่งแวดล้อมเพื่อเสนอให้คณะกรรมการผู้ชำนาญการพิจารณารายงานการวิเคราะห์ผลกระทบสิ่งแวดล้อม (คชก.) ชุดที่เกี่ยวข้องให้ความเห็นชอบประกอบก่อนดำเนินการเปลี่ยนแปลง			
	7. กรณีที่มีข้อร้องเรียนของชุมชนต่อการดำเนินการของโครงการ บริษัท บัวใหญ่ ไบโอ เพาเวอร์ จำกัด ต้องรีบแก้ไขปัญหาดังกล่าวโดยเร็ว และให้บันทึกเป็นรายงานไว้ด้วย	- ระหว่างเดือนกรกฎาคม-ธันวาคม พ.ศ. 2568 ไม่มีข้อร้องเรียนจากชุมชนต่อการดำเนินการของโครงการ อย่างไรก็ตาม หากมีข้อร้องเรียนเกิดขึ้น โครงการจะรีบดำเนินการแก้ไขปัญหาดังกล่าวโดยเร็วและจดบันทึกสาเหตุและแนวทางการดำเนินการแก้ไขปรับปรุง	- ไม่พบปัญหาในการดำเนินการ	<b>ภาคผนวก ข-4</b> ผังการดำเนินงาน รับเรื่องร้องเรียนและ ช่องทางการรับเรื่อง ร้องเรียน

ตารางที่ 2.2-1 (ต่อ) สรุปผลการปฏิบัติตามมาตรการป้องกันและแก้ไขผลกระทบสิ่งแวดล้อม โครงการโรงไฟฟ้าชีวมวล ขนาด 55 เมกะวัตต์ (ครั้งที่ 1) ระยะดำเนินการ  
ของบริษัท บัวใหญ่ ไบโอ เพาเวอร์ จำกัด ระหว่างเดือนกรกฎาคม-ธันวาคม พ.ศ. 2568

ผลกระทบ สิ่งแวดล้อม	มาตรการป้องกันและแก้ไขผลกระทบสิ่งแวดล้อม	รายละเอียดของการปฏิบัติตามมาตรการฯ	ปัญหา/อุปสรรค และการแก้ไข	เอกสารอ้างอิง
มาตรการทั่วไป (ต่อ)	8. เมื่อโครงการดำเนินการผลิตและมีสภาพการผลิตคงตัว (Steady State) แล้วพบว่าภาระบายนสารมลพิษทางอากาศข้างต้นมีค่าที่ต่ำกว่าให้ใช้ค่าดังกล่าวเป็นค่าควบคุมและแจ้งให้สำนักงานนโยบายและแผนทรัพยากรธรรมชาติและสิ่งแวดล้อมทราบโดยเร็ว	- หากเมื่อโครงการมีการผลิตที่มีสภาพคงตัว (Steady State) แล้ว จะพิจารณาค่าอัตราการระบายสารมลพิษทางอากาศที่มีค่าที่ต่ำกว่าเป็นค่าควบคุมและแจ้งให้สำนักงานนโยบายและแผนทรัพยากรธรรมชาติและสิ่งแวดล้อมทราบโดยเร็ว	- ไม่พบปัญหาในการดำเนินการ	-
	9. ให้บริษัท บัวใหญ่ ไบโอ เพาเวอร์ จำกัด ว่าจ้างหน่วยงานกลาง (Third Party) เพื่อดำเนินการตรวจสอบวัดผลการปฏิบัติตามมาตรการป้องกันและแก้ไขผลกระทบสิ่งแวดล้อมและมาตรการติดตามตรวจสอบผลกระทบสิ่งแวดล้อมของโครงการ (Environmental Compliance Audit) ซึ่งจะต้องเป็นนิติบุคคลที่มีประสบการณ์ด้านการตรวจติดตาม	- โครงการได้มอบหมายให้บริษัท เอแอลเอส แลบบอราทอรี กรุ๊ป (ประเทศไทย) จำกัด เป็นหน่วยงานกลาง (Third Party) ในการดำเนินการติดตามตรวจสอบคุณภาพสิ่งแวดล้อมของโครงการ (Environmental Compliance Audit) โดยเน้นการศึกษาด้านผลการปฏิบัติตามมาตรการป้องกันและแก้ไขผลกระทบสิ่งแวดล้อม และติดตามตรวจสอบคุณภาพสิ่งแวดล้อมตามข้อกำหนดในรายงานการวิเคราะห์ผลกระทบสิ่งแวดล้อมของโครงการ พร้อมทั้งรายงานผลการติดตามตรวจสอบในรายงานเป็นประจำทุกปี และจากการติดตามตรวจสอบ พบว่าโครงการฯ ได้ยึดถือและปฏิบัติตามมาตรการป้องกันและลดผลกระทบสิ่งแวดล้อมและมาตรการติดตามตรวจสอบคุณภาพสิ่งแวดล้อมที่เสนออย่างต่อเนื่อง	- ไม่พบปัญหาในการดำเนินการ	ภาคผนวก ข-5 จดหมายนำส่งรายงานฯ (Environmental Compliance Audit) ประจำปี 2567 และ เอกสารรับรองนิติบุคคล ที่มีประสบการณ์ ด้านการตรวจติดตาม

ตารางที่ 2.2-1 (ต่อ) สรุปผลการปฏิบัติตามมาตรการป้องกันและแก้ไขผลกระทบสิ่งแวดล้อม โครงการโรงไฟฟ้าชีวมวล ขนาด 55 เมกะวัตต์ (ครั้งที่ 1) ระยะดำเนินการ  
ของบริษัท บัวใหญ่ ไบโอ เพาเวอร์ จำกัด ระหว่างเดือนกรกฎาคม-ธันวาคม พ.ศ. 2568

ผลกระทบ สิ่งแวดล้อม	มาตรการป้องกันและแก้ไขผลกระทบสิ่งแวดล้อม	รายละเอียดของการปฏิบัติตามมาตรการฯ	ปัญหา/ อุปสรรคและ การแก้ไข	เอกสารอ้างอิง
1.คุณภาพอากาศ	<b>การควบคุมฝุ่นจากเชื้อเพลิง</b> <ul style="list-style-type: none"> <li>โครงการต้องใช้เชื้อเพลิงชีวมวล ประเภท แกลบ และไม้สับ ในการผลิตไฟฟ้าของโรงการเท่านั้น โดยไม่มีการนำถ่านหิน มาใช้เป็นเชื้อเพลิง</li> </ul>	- โครงการใช้เชื้อเพลิงชีวมวล ประเภท แกลบ และไม้สับใน การผลิตไฟฟ้าของโรงการเท่านั้น โดยไม่มีการนำถ่านหินมา ใช้เป็นเชื้อเพลิง	- ไม่พบปัญหาใน การดำเนินการ	-
	<ul style="list-style-type: none"> <li>ออกแบบให้บริเวณที่รับเชื้อเพลิง (หลุมตั่ว) เป็นอาคารปิด 3 ด้านและเปิด 1 ด้านเพื่อลดการฟุ้งกระจายของฝุ่นละออง ในขณะที่รถบรรทุกส่งมอบเชื้อเพลิงเข้าไปเก็บไว้ในอาคาร เก็บเชื้อเพลิง</li> </ul>	- โครงการออกแบบให้บริเวณที่รับเชื้อเพลิง (หลุมตั่ว) เป็น อาคารปิด 3 ด้านและเปิด 1 ด้านเพื่อลดการฟุ้งกระจาย ของฝุ่นละอองในขณะที่รถบรรทุกส่งมอบเชื้อเพลิงเข้าไป เก็บไว้ในอาคารเก็บเชื้อเพลิง	- ไม่พบปัญหาใน การดำเนินการ	ภาพที่ 2-1 บริเวณที่รับเชื้อเพลิง (หลุมตั่ว)
	<ul style="list-style-type: none"> <li>ออกแบบให้อาคารเก็บเชื้อเพลิงเป็นอาคารปิดมิดชิด เพื่อ ป้องกันการฟุ้งกระจายของฝุ่นละออง</li> </ul>	- โครงการออกแบบอาคารเก็บเชื้อเพลิงเป็นอาคารปิดมิดชิด เพื่อป้องกันการฟุ้งกระจายของฝุ่นละออง	- ไม่พบปัญหาใน การดำเนินการ	ภาพที่ 2-2 อาคารเก็บเชื้อเพลิง
	<ul style="list-style-type: none"> <li>ออกแบบให้ระบบสายพานลำเลียงเชื้อเพลิงจากอาคาร เก็บเชื้อเพลิงไปยังห้องเผาไหม้ มีอุปกรณ์ปิดครอบอย่าง มิดชิด</li> </ul>	- โครงการออกแบบให้ระบบสายพานลำเลียงเชื้อเพลิงจาก อาคารเก็บเชื้อเพลิงไปยังห้องเผาไหม้ มีอุปกรณ์ปิดครอบ อย่างมิดชิด	- ไม่พบปัญหาใน การดำเนินการ	ภาพที่ 2-3 ระบบสายพานลำเลียง
	<ul style="list-style-type: none"> <li>เชื้อเพลิงชีวมวลจะต้องจัดเก็บในอาคารที่ ปิดมิดชิด ห้ามนำมากองภายนอกอาคาร</li> </ul>	- โครงการจัดเก็บเชื้อเพลิงชีวมวลจะต้องจัดเก็บในอาคารที่ ปิดมิดชิด ห้ามนำมากองภายนอกอาคาร	- ไม่พบปัญหาใน การดำเนินการ	ภาพที่ 2-2 อาคารเก็บเชื้อเพลิง
	<ul style="list-style-type: none"> <li>การป้อนเชื้อเพลิงชีวมวลจากอาคารจะต้องเข้าสู่ระบบ สายพานลำเลียง ซึ่งเป็นระบบปิดเพื่อเป็นการป้องกันการฟุ้ง กระจายของฝุ่นในระหว่างการลำเลียง</li> </ul>	- โครงการป้อนเชื้อเพลิงชีวมวลจากอาคารจะต้องเข้าสู่ระบบ สายพานลำเลียง ซึ่งเป็นระบบปิดเพื่อเป็นการป้องกันการฟุ้ง กระจายของฝุ่นในระหว่างการลำเลียง	- ไม่พบปัญหาใน การดำเนินการ	ภาพที่ 2-3 ระบบสายพานลำเลียง

**ตารางที่ 2.2-1 (ต่อ) สรุปผลการปฏิบัติตามมาตรการป้องกันและแก้ไขผลกระทบสิ่งแวดล้อม โครงการโรงไฟฟ้าชีวมวล ขนาด 55 เมกะวัตต์ (ครั้งที่ 1) ระยะดำเนินการ**  
**ของบริษัท บัวใหญ่ ไบโอ เพาเวอร์ จำกัด ระหว่างเดือนกรกฎาคม-ธันวาคม พ.ศ. 2568**

ผลกระทบสิ่งแวดล้อม	มาตรการป้องกันและแก้ไขผลกระทบสิ่งแวดล้อม	รายละเอียดของการปฏิบัติตามมาตรการฯ	ปัญหา/อุปสรรคและการแก้ไข	เอกสารอ้างอิง
1.คุณภาพอากาศ (ต่อ)	<b>การควบคุมฝุ่นจากปล่องระบายนสาร</b> <ul style="list-style-type: none"> <li>ทำการพ่นเคมี (Soot Blow) วันละ 2 ครั้ง ครั้งละประมาณ 50 นาที ในช่วงเวลา 10.00 น. และ 22.00 น.</li> </ul>	<ul style="list-style-type: none"> <li>- โครงการทำการพ่นเคมี (Soot Blow) วันละ 2 ครั้ง ครั้งละประมาณ 50 นาที ในช่วงเวลา 10.00 น. และ 22.00 น.</li> </ul>	<ul style="list-style-type: none"> <li>- ไม่พบปัญหาในการดำเนินการ</li> </ul>	-
	<ul style="list-style-type: none"> <li>ติดตั้งอุปกรณ์ดักจับฝุ่นแบบไฟฟ้าสถิต (ESP) เพื่อลดปริมาณฝุ่นละอองที่เกิดขึ้นจากโครงการ และควบคุมการทำงานและการซ่อมบำรุงอุปกรณ์ดักฝุ่น ดังนี้ <ul style="list-style-type: none"> <li>- ควบคุมระบบไฟฟ้าและอุณหภูมิของก๊าซที่เข้าสู่ระบบ</li> <li>- ควบคุมการทำความสะอาดของ Plate และ Electrode</li> <li>- จัดเตรียมอุปกรณ์สำรองเพื่อเปลี่ยนหรือซ่อมอุปกรณ์ที่ชำรุดหรือเสียหาย</li> <li>- ตรวจสอบชิ้นส่วนต่างๆของอุปกรณ์ดักจับฝุ่น โดยทำการตรวจสอบในลักษณะของ Preventive Maintenance เป็นประจำทุกวัน</li> <li>- จัดบันทึกข้อมูลการทำงานของ ESP ทุกๆ 1 ชั่วโมง โดยบันทึกข้อมูลกระแสไฟฟ้า แรงดันไฟฟ้า เป็นต้น</li> <li>- บันทึกสถิติการหยุดทำงานของอุปกรณ์ดักจับฝุ่น โดยทำการบันทึกสาเหตุระยะเวลาที่หยุดทำงาน จำนวน Cell ที่หยุดทำงานในแต่ละครั้ง</li> </ul> </li> </ul>	<ul style="list-style-type: none"> <li>- โครงการได้ทำการติดตั้งอุปกรณ์ดักจับฝุ่นแบบไฟฟ้าสถิต (ESP) เพื่อลดปริมาณฝุ่นละอองที่เกิดขึ้นจากโครงการ และควบคุมการทำงานและการซ่อมบำรุงอุปกรณ์ดักฝุ่น ดังนี้ <ol style="list-style-type: none"> <li>1) ควบคุมระบบไฟฟ้าและอุณหภูมิของก๊าซที่เข้าสู่ระบบ</li> <li>2) ควบคุมการทำความสะอาดของ Plate และ Electrode</li> <li>3) จัดเตรียมอุปกรณ์สำรองเพื่อเปลี่ยนหรือซ่อมอุปกรณ์ที่ชำรุดหรือเสียหาย</li> <li>4) ตรวจสอบชิ้นส่วนต่างๆของอุปกรณ์ดักจับฝุ่น โดยทำการตรวจสอบในลักษณะของ Preventive Maintenance เป็นประจำทุกวัน</li> <li>5) โครงการทำการจดบันทึกข้อมูลกระแสไฟฟ้า และแรงดันไฟฟ้าโดยบันทึกทุก 1 ชั่วโมง</li> <li>6) ระหว่างเดือนกรกฎาคม-ธันวาคม พ.ศ. 2568 ไม่มีการหยุดทำงานของอุปกรณ์ดักจับฝุ่น ในช่วงเวลาเดินเครื่องกระแสไฟฟ้าตามปกติ</li> </ol> </li> </ul>	<ul style="list-style-type: none"> <li>- ไม่พบปัญหาในการดำเนินการ</li> </ul>	<p><b>ภาพที่ 2-4</b> อุปกรณ์ดักจับฝุ่นแบบไฟฟ้าสถิต (ESP)</p> <p><b>ภาพที่ 2-5</b> อุปกรณ์สำรอง</p> <p><b>ภาคผนวก ข-6</b> เอกสารการตรวจสอบอุปกรณ์ต่างๆด้านคุณภาพอากาศ</p>



**ตารางที่ 2.2-1 (ต่อ) สรุปผลการปฏิบัติตามมาตรการป้องกันและแก้ไขผลกระทบสิ่งแวดล้อม โครงการโรงไฟฟ้าชีวมวล ขนาด 55 เมกะวัตต์ (ครั้งที่ 1) ระยะดำเนินการ**  
**ของบริษัท บัวใหญ่ ไบโอ เพาเวอร์ จำกัด ระหว่างเดือนกรกฎาคม-ธันวาคม พ.ศ. 2568**

ผลกระทบสิ่งแวดล้อม	มาตรการป้องกันและแก้ไขผลกระทบสิ่งแวดล้อม	รายละเอียดของการปฏิบัติตามมาตรการฯ	ปัญหา/อุปสรรคและการแก้ไข	เอกสารอ้างอิง
<b>1.คุณภาพอากาศ (ต่อ)</b>	<ul style="list-style-type: none"> <li>- กรณีที่ ESP Trip ตั้งแต่ 2 เซลล์ขึ้นไป ต้องหยุดเดินเครื่องจักรในทันทีและเร่งทำการแก้ไขเซลล์ที่ขัดข้องทันที</li> <li>- ตรวจสอบประสิทธิภาพของระบบ ESP ภายหลังจากดำเนินการเป็นประจำทุก 1 ปี</li> </ul>	<p>7) ระหว่างเดือนกรกฎาคม-ธันวาคม พ.ศ. 2568 ไม่มีกรณี ESP Trip ในช่วงเวลาเดินเครื่องกระแสไฟฟ้าตามปกติ</p> <p>8) โครงการมีการตรวจสอบประสิทธิภาพของระบบ ESP ภายหลังจากดำเนินการเป็นประจำทุกปี โดยดำเนินการตรวจวัดการปล่อยมลสารทางอากาศจากปล่องระบายครั้งล่าสุดในวันที่ 23 กันยายน พ.ศ 2568 พบว่ามีค่าอยู่ในเกณฑ์มาตรฐานตามที่กำหนดใน EIA</p>		
	<ul style="list-style-type: none"> <li>• ควบคุมค่าการปล่อยมลสารทางอากาศจากปล่องระบายของโครงการให้สอดคล้องกับข้อมูลการออกแบบ สำหรับอุปกรณ์ดักจับฝุ่นแบบไฟฟ้าสถิต (Electrostatic Precipitator; ESP) และ/หรือผ่านเกณฑ์มาตรฐานควบคุมการปล่อยทั้งอากาศเสียจากโรงไฟฟ้าใหม่ พ.ศ. 2553 สำหรับโรงไฟฟ้าที่ใช้เชื้อเพลิงชีวมวลเป็นเชื้อเพลิงตามประกาศกระทรวงทรัพยากรธรรมชาติและสิ่งแวดล้อม โดยค่าควบคุมการปล่อยมลสารทางอากาศจากปล่องระบายอากาศของโครงการ</li> </ul>	<ul style="list-style-type: none"> <li>- โครงการมีการควบคุมอัตราการปล่อยมลสารจากปล่องระบายของโครงการ ให้เป็นไปตามที่มาตรการกำหนด จากผลการตรวจวัดคุณภาพอากาศจากปล่องระบายมลพิษทางอากาศ เมื่อวันที่ 23 กันยายน พ.ศ 2568 พบว่ามีค่าอยู่ในเกณฑ์มาตรฐานตามที่กำหนดใน EIA</li> </ul>	- ไม่พบปัญหาในการดำเนินการ	<b>ภาคผนวก ค</b> ผลการตรวจวัด

**ตารางที่ 2.2-1 (ต่อ) สรุปผลการปฏิบัติตามมาตรการป้องกันและแก้ไขผลกระทบสิ่งแวดล้อม โครงการโรงไฟฟ้าชีวมวล ขนาด 55 เมกะวัตต์ (ครั้งที่ 1) ระยะดำเนินการ**  
**ของบริษัท บัวใหญ่ ไบโอ เพาเวอร์ จำกัด ระหว่างเดือนกรกฎาคม-ธันวาคม พ.ศ. 2568**

ผลกระทบสิ่งแวดล้อม	มาตรการป้องกันและแก้ไขผลกระทบสิ่งแวดล้อม	รายละเอียดของการปฏิบัติตามมาตรการฯ	ปัญหา/อุปสรรคและการแก้ไข	เอกสารอ้างอิง
<b>1.คุณภาพอากาศ (ต่อ)</b>	<ul style="list-style-type: none"> <li>ติดตั้งระบบการติดตามตรวจสอบมลพิษทางอากาศจากปล่องที่เป็นแหล่งกำเนิดมลพิษทางอากาศแบบอัตโนมัติอย่างต่อเนื่อง (Continuous Emission Monitoring Systems : CEMs) เพื่อตรวจวัดอัตราการระบายมลสารทางอากาศอย่างต่อเนื่องโดยพารามิเตอร์ที่ตรวจวัด ได้แก่ NO<sub>x</sub>, SO<sub>2</sub>, TSP, O<sub>2</sub> และอัตราการไหล พร้อมติดตั้งจอแสดงผลการตรวจวัด (NO<sub>x</sub>, SO<sub>2</sub>, และ TSP) หน้าพื้นที่โครงการ</li> </ul>	<ul style="list-style-type: none"> <li>โครงการมีติดตั้งระบบการติดตามตรวจสอบมลพิษทางอากาศจากปล่องที่เป็นแหล่งกำเนิดมลพิษทางอากาศแบบอัตโนมัติอย่างต่อเนื่อง เพื่อตรวจวัด NO<sub>x</sub>, SO<sub>2</sub>, TSP, O<sub>2</sub> และอัตราการไหลจากปล่องของโครงการ พร้อมติดตั้งจอแสดงผลการตรวจวัด (NO<sub>x</sub>, SO<sub>2</sub>, และ TSP) หน้าพื้นที่โครงการ</li> </ul>	<ul style="list-style-type: none"> <li>ไม่พบปัญหาในการดำเนินการ</li> </ul>	<p><b>ภาพที่ 2-6</b> ระบบ CEMs</p> <p><b>ภาพที่ 2-7</b> จอแสดงผลการตรวจวัดปล่องระบาย</p>
	<ul style="list-style-type: none"> <li>ควบคุมระบบการทำงานและตรวจสอบอุปกรณ์ของระบบ CEMs ดังนี้ <ul style="list-style-type: none"> <li>จัดทำ Test Protocol สำหรับการตรวจสอบความถูกต้องของระบบ CEMs</li> <li>ทดสอบ Relative Accuracy Test Audit (RATA) และ Calibration Drift เพื่อเป็นการตรวจรับระบบ CEMs หลังการติดตั้ง</li> <li>จัดทำ Quality Assurance Plan สำหรับระบบ CEMs และ Quarterly Audit (RATA, RAA/CEA) ตาม Appendix F, 40 CFR 60</li> <li>ตรวจสอบประสิทธิภาพและการทำงานของระบบ CEMs โดยดำเนินการตรวจสอบควบคู่ไปพร้อมกับการตรวจวัดโดยใช้วิธีเก็บตัวอย่างที่ปลายปล่อง (Stack Sampling) เป็นประจำอย่างน้อยทุกๆ 6 เดือน</li> </ul> </li> </ul>	<ul style="list-style-type: none"> <li>โครงการควบคุมระบบการทำงานและตรวจสอบอุปกรณ์ของระบบ CEMs ตามมาตรการกำหนด ทุก 1 ปี ดำเนินการตรวจสอบความถูกต้องการทำงานของ CEMs Relative Accuracy Test Audit (RATA) สำหรับ ปี 2568 ดำเนินการในวันที่ 6 มีนาคม พ.ศ 2568 และ จัดทำ Quality Assurance Plan สำหรับระบบ CEMs และ Quarterly Audit (RAA/CEA) ตาม Appendix F, 40 CFR 60 ในวันที่ 6 มีนาคม,วันที่ 24 กันยายน และวันที่ 3 ธันวาคม พ.ศ. 2568 พบว่า ตรวจวัดคุณภาพอากาศจากปล่องระบายมีค่าอยู่ในเกณฑ์มาตรฐานฯ กำหนด</li> </ul>	<ul style="list-style-type: none"> <li>ไม่พบปัญหาในการดำเนินการ</li> </ul>	<p><b>ภาคผนวก ข-7</b> เอกสารการจัดทำ Relative Accuracy Test Audit (RATA) และ Calibration Drift</p>

**ตารางที่ 2.2-1 (ต่อ) สรุปผลการปฏิบัติตามมาตรการป้องกันและแก้ไขผลกระทบสิ่งแวดล้อม โครงการโรงไฟฟ้าชีวมวล ขนาด 55 เมกะวัตต์ (ครั้งที่ 1) ระยะดำเนินการ**  
**ของบริษัท บัวใหญ่ ไบโอ เพาเวอร์ จำกัด ระหว่างเดือนกรกฎาคม-ธันวาคม พ.ศ. 2568**

ผลกระทบ สิ่งแวดล้อม	มาตรการป้องกันและแก้ไขผลกระทบสิ่งแวดล้อม	รายละเอียดของการปฏิบัติตามมาตรการฯ	ปัญหา/ อุปสรรคและ การแก้ไข	เอกสารอ้างอิง
<b>1.คุณภาพอากาศ (ต่อ)</b>	<b><u>การควบคุมฝุ่นจากถ่าน</u></b> <ul style="list-style-type: none"> <li>ออกแบบให้ระยะห่างของการปล่อยถ่านออกจากไซโลมีระดับใกล้เคียงกับกระเบรตบรรทุกและมีการฉีดพรมน้ำเพื่อลดการฟุ้งกระจายของถ่าน</li> </ul>	- โครงการดำเนินการฉีดพรมน้ำเพื่อลดการฟุ้งกระจายของถ่านและออกแบบให้ระยะห่างของการปล่อยถ่านออกจากไซโลมีระดับใกล้เคียงกับกระเบรตบรรทุก	- ไม่พบปัญหาในการดำเนินการ	<b>ภาพที่ 2-8</b> การฉีดพรมน้ำเพื่อลดการฟุ้งกระจายของถ่าน
	<ul style="list-style-type: none"> <li>ออกแบบให้ที่ตั้งบ่อพักถ่านอยู่ห่างไกลที่ตั้งของชุมชน และมีแนวต้นไม้สูง 3 แถวรอบพื้นที่ตั้งบ่อถ่าน เพื่อป้องกันการฟุ้งกระจายของฝุ่นละออง</li> </ul>	- โครงการติดตั้งบ่อพักถ่านอยู่ห่างไกลที่ตั้งของชุมชน และมีแนวต้นไม้สูง 3 แถวรอบพื้นที่ตั้งบ่อถ่าน เพื่อป้องกันการฟุ้งกระจายของฝุ่นละออง	- ไม่พบปัญหาในการดำเนินการ	<b>ภาพที่ 2-9</b> บ่อพักถ่าน
	<ul style="list-style-type: none"> <li>ฉีดพรมน้ำกรณีที่มีฝุ่นหน้าบ่อพักถ่านแห้ง เพื่อป้องกันการฟุ้งกระจายของฝุ่นละออง</li> </ul>	- โครงการจะดำเนินการฉีดพรมน้ำกรณีที่มีฝุ่นหน้าบ่อพักถ่านแห้ง เพื่อป้องกันการฟุ้งกระจายของฝุ่นละออง	- ไม่พบปัญหาในการดำเนินการ	<b>ภาพที่ 2-9</b> บ่อพักถ่าน
	<ul style="list-style-type: none"> <li>ออกแบบให้ระบบสายพานลำเลียงมีอุปกรณ์ปิดครอบมิดชิด เพื่อป้องกันการฟุ้งกระจายของฝุ่นละอองในขณะที่มีการลำเลียงเชื้อเพลิงและถ่าน</li> </ul>	- โครงการออกแบบให้ระบบสายพานลำเลียงมีอุปกรณ์ปิดครอบมิดชิด เพื่อป้องกันการฟุ้งกระจายของฝุ่นละอองในขณะที่มีการลำเลียงเชื้อเพลิงและถ่าน	- ไม่พบปัญหาในการดำเนินการ	<b>ภาพที่ 2-3</b> ระบบสายพานลำเลียง
	<b><u>การควบคุมฝุ่นละอองจากการขนส่งเชื้อเพลิงชีวมวลและถ่าน</u></b> <ul style="list-style-type: none"> <li>ควบคุมฝุ่นละอองจากการขนส่งเชื้อเพลิงชีวมวลและถ่านดังนี้                      -โครงการต้องจัดให้มีนโยบายการรับซื้อแกลบและไม้สับที่อยู่ใกล้พื้นที่โครงการเพิ่มเติมนอกเหนือจากแหล่งเชื้อเพลิงหลักที่โครงการได้ทำสัญญาซื้อ-ขาย เพื่อเป็นการลดปริมาณฝุ่นละอองและมลสารที่เกิดจากการขนส่งในระยะไกล</li> </ul>	- โครงการกำหนดให้มีนโยบายการรับซื้อแกลบและไม้สับที่อยู่ใกล้พื้นที่โครงการเพิ่มเติมนอกเหนือจากแหล่งเชื้อเพลิงหลักที่โครงการได้ทำสัญญาซื้อ-ขาย เพื่อเป็นการลดปริมาณฝุ่นละอองและมลสารที่เกิดจากการขนส่งในระยะไกล	- ไม่พบปัญหาในการดำเนินการ	<b>ภาคผนวก ข-8</b> นโยบายการรับซื้อแกลบและไม้สับ

**ตารางที่ 2.2-1 (ต่อ) สรุปผลการปฏิบัติตามมาตรการป้องกันและแก้ไขผลกระทบสิ่งแวดล้อม โครงการโรงไฟฟ้าชีวมวล ขนาด 55 เมกะวัตต์ (ครั้งที่ 1) ระยะดำเนินการ**  
**ของบริษัท บัวใหญ่ ไบโอ เพาเวอร์ จำกัด ระหว่างเดือนกรกฎาคม-ธันวาคม พ.ศ. 2568**

ผลกระทบสิ่งแวดล้อม	มาตรการป้องกันและแก้ไขผลกระทบสิ่งแวดล้อม	รายละเอียดของการปฏิบัติตามมาตรการฯ	ปัญหา/อุปสรรคและการแก้ไข	เอกสารอ้างอิง
<b>1.คุณภาพอากาศ (ต่อ)</b>	<ul style="list-style-type: none"> <li>- กำหนดให้มีการตรวจสอบ ซ่อมบำรุง และดูแลยานพาหนะของโครงการเป็นประจำทุกปี</li> <li>- รถบรรทุกขนส่งเชื้อเพลิงชีวมวลหรือเถาต้องควบคุมความเร็วและทำการคลุมด้วยผ้าใบให้มิดชิด เพื่อป้องกันการฟุ้งกระจาย และป้องกันการร่วงหล่นลงบนพื้นถนน</li> <li>- กรณีที่เชื้อเพลิงชีวมวลหรือเถาที่บรรทุกมาตกหล่นบนผิวจราจรหรือไหล่ทาง ผู้ขับขี่หรือเจ้าของยานพาหนะต้องรับผิดชอบที่จะเคลื่อนย้ายสิ่งของตกหล่นออกจากผิวจราจรให้เรียบร้อยและใช้ระยะเวลาให้น้อยที่สุด</li> <li>- กำหนดให้พนักงานฝ่ายผลิตทำความสะอาดโดยการเก็บเชื้อเพลิงและเถาที่ตกหล่นโดยรอบพื้นที่โครงการอย่างสม่ำเสมอ เพื่อลดการสะสมของเชื้อเพลิงและเถา</li> <li>- กำหนดให้มีจุดล้างทำความสะอาดล้อรถบรรทุกก่อนที่จะนำส่งเถาออกนอกพื้นที่โครงการ</li> </ul>	<ul style="list-style-type: none"> <li>- ทางโครงการมีการจัดทำแผนตรวจสอบและดูแลยานพาหนะของโครงการเป็นประจำทุกปีให้ทำงานอย่างเต็มประสิทธิภาพอยู่เสมอ และเป็นการป้องกันเหตุการณ์ผิดปกติที่อาจเกิดขึ้นต่อการทำงานของระบบ</li> <li>- โครงการกำหนดให้รถบรรทุกขนส่งเชื้อเพลิงชีวมวลหรือเถาต้องควบคุมความเร็วและทำการคลุมด้วยผ้าใบให้มิดชิดเพื่อป้องกันการฟุ้งกระจาย และป้องกันการร่วงหล่นลงบนพื้นถนน</li> <li>- โครงการกำหนดให้รถบรรทุกเชื้อเพลิงและเถา กรณีที่เชื้อเพลิงชีวมวลหรือเถาที่บรรทุกมาตกหล่นบนผิวจราจรหรือไหล่ทางผู้ขับขี่หรือเจ้าของยานพาหนะต้องรับผิดชอบที่จะเคลื่อนย้ายสิ่งของตกหล่นออกจากผิวจราจรให้เรียบร้อยและใช้ระยะเวลาให้น้อยที่สุด</li> <li>- โครงการกำหนดให้พนักงานฝ่ายผลิตทำความสะอาดโดยการเก็บเชื้อเพลิงและเถาที่ตกหล่นโดยรอบพื้นที่โครงการอย่างสม่ำเสมอ เพื่อลดการสะสมของเชื้อเพลิงและเถา</li> <li>- โครงการกำหนดให้มีจุดล้างทำความสะอาดล้อรถบรรทุกก่อนที่จะนำส่งเถาออกนอกพื้นที่โครงการ</li> </ul>	- ไม่พบปัญหาในการดำเนินการ	<p><b>ภาคผนวก ข-9</b> เอกสารตรวจสอบซ่อมบำรุง และดูแลยานพาหนะ</p> <p><b>ภาพที่ 2-10</b> รถบรรทุกขนส่งเชื้อเพลิงชีวมวล</p> <p><b>ภาพที่ 2-11</b> จุดล้างทำความสะอาดล้อรถบรรทุก</p>

**ตารางที่ 2.2-1 (ต่อ) สรุปผลการปฏิบัติตามมาตรการป้องกันและแก้ไขผลกระทบสิ่งแวดล้อม โครงการโรงไฟฟ้าชีวมวล ขนาด 55 เมกะวัตต์ (ครั้งที่ 1) ระยะดำเนินการ**  
**ของบริษัท บัวใหญ่ ไบโอ เพาเวอร์ จำกัด ระหว่างเดือนกรกฎาคม-ธันวาคม พ.ศ. 2568**

ผลกระทบสิ่งแวดล้อม	มาตรการป้องกันและแก้ไขผลกระทบสิ่งแวดล้อม	รายละเอียดของการปฏิบัติตามมาตรการฯ	ปัญหา/อุปสรรคและการแก้ไข	เอกสารอ้างอิง
2. เสียง	<ul style="list-style-type: none"> <li>กำหนดข้อมูลจำเพาะของเครื่องจักรและอุปกรณ์ที่มีเสียงดังให้มีค่าระดับเสียงเฉลี่ยจากเครื่องจักรหรือวัสดุดูดซับเสียงที่ระยะห่าง 1 เมตร ไม่เกิน 85 เดซิเบล (เอ)</li> </ul>	<ul style="list-style-type: none"> <li>โครงการได้ควบคุมระดับเสียงให้เป็นไปตามค่าที่กำหนดโดยไม่เกิน 85 เดซิเบลเอ ที่ระยะห่าง 1 เมตร จากแหล่งกำเนิดหรืออุปกรณ์ลดเสียงจากแหล่งกำเนิด โดยผลการตรวจวัดในวันที่ 16 กันยายน และวันที่ 11 ธันวาคม พ.ศ. 2568 ซึ่งจากการตรวจสอบพบว่าไม่ค่าไม่เกิน 85 เดซิเบลเอ</li> </ul>	<ul style="list-style-type: none"> <li>ไม่พบปัญหาในการดำเนินการ</li> </ul>	<p><b>ภาคผนวก ค</b> ผลการตรวจวัด</p>
	<ul style="list-style-type: none"> <li>จัดทำเส้นระดับเสียง (Noise Contour) ทั่วทั้งโรงงานภายใน 1 ปี หลังเปิดดำเนินการ และทำการจัดทำซ้ำเป็นประจำทุก 3 ปี เพื่อใช้วางแผนในการควบคุมและแก้ไขปัญหาแหล่งกำเนิดเสียงดังรวมทั้งการติดสัญลักษณ์พื้นที่เสียงภัยซึ่งจำเป็นต้องใช้อุปกรณ์ป้องกันอันตรายส่วนบุคคล</li> </ul>	<ul style="list-style-type: none"> <li>โครงการจัดทำเส้นระดับเสียง (Noise Contour) ครึ่งล่าสุดในวันที่ 30 กันยายน พ.ศ. 2566 ทั้งนี้บริเวณที่มีเสียงดังเกิน 80 เดซิเบลเอ โรงไฟฟ้าได้มีการติดป้ายเตือนให้พนักงานสวมใส่อุปกรณ์ลดเสียง</li> </ul>	<ul style="list-style-type: none"> <li>ไม่พบปัญหาในการดำเนินการ</li> </ul>	<p><b>ภาคผนวก ค</b> ผลการตรวจวัด</p>
	<ul style="list-style-type: none"> <li>จัดทำสัญลักษณ์หรือแผ่นป้ายเตือนในบริเวณที่มีเสียงดังเกิน 80 เดซิเบล(เอ) และจัดให้มีอุปกรณ์ปิดครอบหรืออุปกรณ์ลดเสียงที่ตัวเครื่องจักรที่เป็นแหล่งกำเนิดเสียงดัง เช่น การทำฉากกันเสียง การติดวัสดุดูดซับเสียง เป็นต้น</li> </ul>	<ul style="list-style-type: none"> <li>โครงการได้จัดทำป้ายเตือน หรือป้ายแสดงให้ทราบว่าบริเวณใดเป็นพื้นที่ที่มีระดับเสียงเกินกว่า 80 เดซิเบล(เอ) และป้ายเตือนให้สวมใส่อุปกรณ์ป้องกันเสียงและจัดให้มีอุปกรณ์ปิดครอบหรืออุปกรณ์ลดเสียงที่ตัวเครื่องจักรที่เป็นแหล่งกำเนิดเสียงดัง</li> </ul>	<ul style="list-style-type: none"> <li>ไม่พบปัญหาในการดำเนินการ</li> </ul>	<p><b>ภาพที่ 2-12</b> ป้ายเตือนให้สวมใส่อุปกรณ์ป้องกันเสียง</p>

**ตารางที่ 2.2-1 (ต่อ) สรุปผลการปฏิบัติตามมาตรการป้องกันและแก้ไขผลกระทบสิ่งแวดล้อม โครงการโรงไฟฟ้าชีวมวล ขนาด 55 เมกะวัตต์ (ครั้งที่ 1) ระยะดำเนินการ**  
**ของบริษัท บัวใหญ่ ไบโอ เพาเวอร์ จำกัด ระหว่างเดือนกรกฎาคม-ธันวาคม พ.ศ. 2568**

ผลกระทบสิ่งแวดล้อม	มาตรการป้องกันและแก้ไขผลกระทบสิ่งแวดล้อม	รายละเอียดของการปฏิบัติตามมาตรการฯ	ปัญหา/อุปสรรคและการแก้ไข	เอกสารอ้างอิง
2. เสียง (ต่อ)	<ul style="list-style-type: none"> <li>จัดหาอุปกรณ์ป้องกันเสียงส่วนบุคคล เช่น ที่ครอบหู (Ear Muffs) หรือปลั๊กอุดหู (Ear Plugs) ให้พนักงานที่ต้องปฏิบัติงานในบริเวณที่มีเสียงดัง พร้อมทั้งติดป้ายสัญลักษณ์และกำหนดระเบียบข้อบังคับให้มีการใช้อุปกรณ์</li> </ul>	<ul style="list-style-type: none"> <li>โครงการได้จัดเตรียมที่ครอบหู (Ear Muffs) หรือปลั๊กอุดหู (Ear Plugs) สำหรับพนักงานที่ต้องปฏิบัติงานอยู่ใกล้แหล่งกำเนิดเสียงดังมากกว่า 80 เดซิเบลเอ และมีป้ายเตือน หรือป้ายแสดงให้ทราบว่าบริเวณใดเป็นพื้นที่ที่มีระดับเสียงเกินกว่า 80 เดซิเบล(เอ) และป้ายเตือนให้สวมใส่อุปกรณ์ป้องกันเสียง</li> </ul>	<ul style="list-style-type: none"> <li>ไม่พบปัญหาในการดำเนินการ</li> </ul>	<p><b>ภาพที่ 2-12</b> ป้ายเตือนให้สวมใส่อุปกรณ์ป้องกันเสียง</p> <p><b>ภาพที่ 2-13</b> ครอบหูลดเสียง (Ear Muffs)</p>
	<ul style="list-style-type: none"> <li>ดูแล ตรวจสอบสภาพการใช้งานและซ่อมบำรุงอุปกรณ์และเครื่องจักรที่ทำให้เกิดเสียงดังอย่างสม่ำเสมอ และบำรุงรักษาให้อยู่ในสภาพดี</li> </ul>	<ul style="list-style-type: none"> <li>โครงการได้จัดทำแผนการตรวจสอบและซ่อมบำรุงรักษาเครื่องจักรและอุปกรณ์ที่เป็นแหล่งกำเนิดเสียงที่สำคัญเพื่อป้องกันการเกิดเสียงดังจากเครื่องจักรและดำเนินการตามแผนอย่างต่อเนื่อง</li> </ul>	<ul style="list-style-type: none"> <li>ไม่พบปัญหาในการดำเนินการ</li> </ul>	<p><b>ภาคผนวก ข-10</b> เอกสารการตรวจสอบและซ่อมบำรุงรักษาเครื่องจักรและอุปกรณ์ที่เป็นแหล่งกำเนิดเสียงดัง</p>
	<ul style="list-style-type: none"> <li>อุปกรณ์และเครื่องจักรที่มีเสียงดังจะต้องมีวิธีการลดระดับเสียงที่แหล่งกำเนิด เช่น การหล่อลื่น การลดความสั่นสะเทือน การปิดครอบ เป็นต้น</li> </ul>	<ul style="list-style-type: none"> <li>โครงการได้สร้างอาคารในลักษณะปิดคลุมแหล่งกำเนิดเสียงเพื่อดูซับเสียงบริเวณที่คาดการณ์ว่าระดับเสียงจะดังเกิน 85 dB(A) ที่ระยะ 1 เมตร เพื่อควบคุมการได้ยินของพนักงานผู้ปฏิบัติงาน</li> </ul>	<ul style="list-style-type: none"> <li>ไม่พบปัญหาในการดำเนินการ</li> </ul>	<p><b>ภาพที่ 2-14</b> อาคารในลักษณะปิดคลุม</p>

**ตารางที่ 2.2-1 (ต่อ) สรุปผลการปฏิบัติตามมาตรการป้องกันและแก้ไขผลกระทบสิ่งแวดล้อม โครงการโรงไฟฟ้าชีวมวล ขนาด 55 เมกะวัตต์ (ครั้งที่ 1) ระยะดำเนินการ**  
**ของบริษัท บัวใหญ่ ไบโอ เพาเวอร์ จำกัด ระหว่างเดือนกรกฎาคม-ธันวาคม พ.ศ. 2568**

ผลกระทบสิ่งแวดล้อม	มาตรการป้องกันและแก้ไขผลกระทบสิ่งแวดล้อม	รายละเอียดของการปฏิบัติตามมาตรการฯ	ปัญหา/อุปสรรคและการแก้ไข	เอกสารอ้างอิง
2. เสียง (ต่อ)	<ul style="list-style-type: none"> <li>จัดทำแผนงานการตรวจสอบและซ่อมบำรุงเครื่องจักร และดำเนินการตามความถี่ที่กำหนด เพื่อลดผลกระทบที่เกิดขึ้นจากเสียงดัง</li> </ul>	- โครงการได้จัดทำแผนการตรวจสอบและซ่อมบำรุงรักษาเครื่องจักรและอุปกรณ์ที่เป็นแหล่งกำเนิดเสียงที่สำคัญเพื่อป้องกันการเกิดเสียงดังจากเครื่องจักรและดำเนินการตามแผนอย่างต่อเนื่อง	- ไม่พบปัญหาในการดำเนินการ	<b>ภาคผนวก ข-3</b> เอกสารการตรวจสอบและซ่อมบำรุงรักษาเครื่องจักรและอุปกรณ์
	<ul style="list-style-type: none"> <li>ในการทำงานในพื้นที่ทำงานเป็นระยะเวลา 8 ชั่วโมงต่อเนื่องจะต้องได้รับสัมผัสเสียงดังไม่เกิน 85 เดซิเบล(เอ)</li> </ul>	- โครงการกำหนดให้พนักงานที่ต้องปฏิบัติงานอยู่ใกล้แหล่งกำเนิดเสียงเป็นระยะเวลา 8 ชั่วโมงต่อเนื่อง จะต้องได้รับสัมผัสเสียงดังไม่เกิน 85 เดซิเบล(เอ) โดยดำเนินการตรวจวัดระดับเสียงเฉลี่ยตลอดระยะเวลาการทำงานในวันที่ 16 กันยายน และวันที่ 11 ธันวาคม พ.ศ. 2568 พบว่ามีค่าการสัมผัสเสียงไม่เกิน 85 เดซิเบล(เอ) นอกจากนี้โครงการได้กำหนดให้พนักงานสวมใส่อุปกรณ์ป้องกันเสียงส่วนบุคคลตลอดเวลาการทำงาน	- ไม่พบปัญหาในการดำเนินการ	<b>ภาคผนวก ค</b> ผลการตรวจวัด <b>ภาพที่ 2-15</b> พนักงานสวมใส่อุปกรณ์คุ้มครองความปลอดภัยส่วนบุคคล
	<ul style="list-style-type: none"> <li>สถานที่ทำงานที่มีเสียงดังเกิน 85 เดซิเบล(เอ) ต้องจัดทำโครงการอนุรักษ์การได้ยิน (Hearing Conservation Program)</li> </ul>	- โครงการจะพิจารณาจัดทำโครงการอนุรักษ์การได้ยิน (Hearing Conservation Program) หากพบว่าสถานที่ทำงานมีเสียงดังเกิน 85 เดซิเบล(เอ)	- ไม่พบปัญหาในการดำเนินการ	-

ตารางที่ 2.2-1 (ต่อ) สรุปผลการปฏิบัติตามมาตรการป้องกันและแก้ไขผลกระทบสิ่งแวดล้อม โครงการโรงไฟฟ้าชีวมวล ขนาด 55 เมกะวัตต์ (ครั้งที่ 1) ระยะดำเนินการ  
ของบริษัท บัวใหญ่ ไบโอ เพาเวอร์ จำกัด ระหว่างเดือนกรกฎาคม-ธันวาคม พ.ศ. 2568

ผลกระทบสิ่งแวดล้อม	มาตรการป้องกันและแก้ไขผลกระทบสิ่งแวดล้อม	รายละเอียดของการปฏิบัติตามมาตรการฯ	ปัญหา/อุปสรรคและการแก้ไข	เอกสารอ้างอิง
3. คุณภาพน้ำผิวดิน/นิเวศวิทยาทางน้ำและการเพาะเลี้ยงสัตว์น้ำ	<ul style="list-style-type: none"> <li>โครงการต้องจัดเตรียมน้ำใช้ในสำนักงาน น้ำดื่มในระบบหล่อเย็น น้ำใช้ขจัดเศษในระบบผลิตไอน้ำ และน้ำล้างพื้น/อุปกรณ์เครื่องจักรอย่างเพียงพอ โดยไม่รบกวนแหล่งน้ำธรรมชาติ หรือแหล่งน้ำดื่ม-น้ำใช้ของชุมชน โดยการทำสัญญาซื้อน้ำประปาและน้ำปราศจากแร่ธาตุจากโรงงานไฟฟ้าชีวมวล ขนาด 7.5 เมกะวัตต์ จำนวน 1,055,500 และ 62,050 ลูกบาศก์เมตรต่อปี ตามลำดับ</li> </ul>	<ul style="list-style-type: none"> <li>- โครงการจัดเตรียมน้ำใช้ในสำนักงาน น้ำดื่มในระบบหล่อเย็นน้ำใช้ขจัดเศษในระบบผลิตไอน้ำ และน้ำล้างพื้น/อุปกรณ์เครื่องจักรอย่างเพียงพอ โดยไม่รบกวนแหล่งน้ำธรรมชาติ หรือแหล่งน้ำดื่ม-น้ำใช้ของชุมชน โดยการทำสัญญาซื้อน้ำประปาและน้ำปราศจากแร่ธาตุจากโรงงานไฟฟ้าชีวมวล ขนาด 7.5 เมกะวัตต์ จำนวน 1,055,500 และ 62,050 ลูกบาศก์เมตรต่อปี ตามลำดับ</li> </ul>	<ul style="list-style-type: none"> <li>- ไม่พบปัญหาในการดำเนินการ</li> </ul>	ภาคผนวก ข-11 สัญญาซื้อน้ำประปาและน้ำปราศจากแร่ธาตุจากโรงไฟฟ้าชีวมวล ขนาด 7.5 เมกะวัตต์
	<ul style="list-style-type: none"> <li>กำหนดให้มีระบบรางระบายและรวบรวมน้ำฝนในพื้นที่โครงการแยกออกจากรางระบายน้ำเสียของโครงการ เพื่อรวบรวมน้ำฝนลงสู่บ่อหน่วงน้ำฝน ซึ่งสามารถนำไปใช้ในกระบวนการผลิตได้</li> </ul>	<ul style="list-style-type: none"> <li>- โครงการออกแบบระบบรวบรวมน้ำฝนในพื้นที่โครงการแยกออกจากรางระบายน้ำเสียของโครงการ เพื่อรวบรวมน้ำฝนลงสู่บ่อหน่วงน้ำฝน ซึ่งสามารถนำไปใช้ในกระบวนการผลิตได้</li> </ul>	<ul style="list-style-type: none"> <li>- ไม่พบปัญหาในการดำเนินการ</li> </ul>	ภาพที่ 2-16 รางระบายน้ำฝน
	<ul style="list-style-type: none"> <li>กำหนดให้มีบ่อดักไขมัน (Oil Separator) ขนาดกักเก็บไม่น้อยกว่า 200 ลูกบาศก์เมตร เพื่อแยกน้ำมันและไขมันออกจากน้ำที่มีการปนเปื้อนของน้ำมัน ก่อนส่งไปยังระบบบำบัดน้ำเสียของโครงการ</li> </ul>	<ul style="list-style-type: none"> <li>- โครงการได้จัดให้มีบ่อดักไขมัน (Oil Separator) เพื่อแยกน้ำมันและไขมันออกจากน้ำที่มีการปนเปื้อนของน้ำมัน ก่อนส่งไปยังระบบบำบัดน้ำเสียของโครงการ โดยในช่วงที่ผ่านมายังไม่พบปัญหาที่ส่งผลกระทบต่อการทำงานของระบบแต่อย่างใด</li> </ul>	<ul style="list-style-type: none"> <li>- ไม่พบปัญหาในการดำเนินการ</li> </ul>	ภาพที่ 2-17 บ่อดักไขมัน (Oil Separator)



**ตารางที่ 2.2-1 (ต่อ) สรุปผลการปฏิบัติตามมาตรการป้องกันและแก้ไขผลกระทบสิ่งแวดล้อม โครงการโรงไฟฟ้าชีวมวล ขนาด 55 เมกะวัตต์ (ครั้งที่ 1) ระยะดำเนินการ**  
**ของบริษัท บัวใหญ่ ไบโอ เพาเวอร์ จำกัด ระหว่างเดือนกรกฎาคม-ธันวาคม พ.ศ. 2568**

ผลกระทบสิ่งแวดล้อม	มาตรการป้องกันและแก้ไขผลกระทบสิ่งแวดล้อม	รายละเอียดของการปฏิบัติตามมาตรการฯ	ปัญหา/อุปสรรคและการแก้ไข	เอกสารอ้างอิง
<b>3. คุณภาพน้ำผิวดิน/นิเวศวิทยาทางน้ำและการเพาะเลี้ยงสัตว์น้ำ (ต่อ)</b>	<ul style="list-style-type: none"> <li>พื้นที่การขุดบ่อบำรุงยานพาหนะและเครื่องจักรทุกชนิดจะต้องกระทำในบริเวณที่จัดเตรียมเอาไว้หรือบนพื้นผิวที่แข็ง และมีวัสดุรองกันรั่วไหลของน้ำมันที่ใช้แล้วและน้ำมันเชื้อเพลิง เป็นต้น เพื่อป้องกันไม่ให้เกิดการรั่วไหลลงสู่แหล่งน้ำสาธารณะ</li> </ul>	- โครงการมีอาคารสำหรับซ่อมบำรุง และจัดเตรียมภาชนะรองรับการรั่วไหลของน้ำมัน โดยอยู่ในพื้นที่ ของบริษัท ตงฮั่ว บัวใหญ่ (1994) จำกัด	- ไม่พบปัญหาในการดำเนินการ	<b>ภาพที่ 2-18</b> พื้นที่สำหรับซ่อมบำรุง
	<ul style="list-style-type: none"> <li>จัดให้มีถังบำบัดน้ำเสียสำเร็จรูป ขนาดกักเก็บไม่น้อยกว่า 4 ลูกบาศก์เมตร เพื่อบำบัดน้ำเสียจากอาคารสำนักงาน และจัดให้มีบ่อดักไขมันขนาดกักเก็บไม่น้อยกว่า 200 ลูกบาศก์เมตรสำหรับบำบัดน้ำปนเปื้อนน้ำมันจากกิจกรรมการล้างเครื่องจักร</li> </ul>	- โครงการได้ติดตั้งระบบบำบัดน้ำเสียสำเร็จรูปเพื่อบำบัดน้ำเสียจากอาคารสำนักงานและจัดให้มีบ่อดักไขมันขนาดกักเก็บไม่น้อยกว่า 200 ลูกบาศก์เมตรสำหรับบำบัดน้ำปนเปื้อนน้ำมันจากกิจกรรมการล้างเครื่องจักร	- ไม่พบปัญหาในการดำเนินการ	<b>ภาพที่ 2-17</b> บ่อดักไขมัน (Oil Separator) <b>ภาพที่ 2-19</b> ถังบำบัดน้ำเสียสำเร็จรูป
	<ul style="list-style-type: none"> <li>จัดให้มีบ่อดักตะกอนขนาดกักเก็บไม่น้อยกว่า 225 ลูกบาศก์เมตร เพื่อดักตะกอนก่อนหมุนเวียนน้ำกลับมาใช้ใหม่</li> </ul>	- โครงการจัดให้มีบ่อดักตะกอนขนาดกักเก็บไม่น้อยกว่า 225 ลูกบาศก์เมตร เพื่อดักตะกอนก่อนหมุนเวียนน้ำกลับมาใช้ใหม่	- ไม่พบปัญหาในการดำเนินการ	<b>ภาพที่ 2-20</b> บ่อดักตะกอน
	<ul style="list-style-type: none"> <li>ควบคุมการทำงานของระบบบำบัดน้ำเสีย และบำบัดคุณภาพน้ำเสียให้อยู่ในค่ามาตรฐาน รวมทั้งตรวจสอบการทำงานของระบบบำบัดน้ำเสียเป็นประจำทุกวัน หากพบอุปกรณ์หรือเครื่องจักรใดชำรุดหรือเสียหายให้ทำการซ่อมแซมหรือการปรับเปลี่ยนอุปกรณ์ที่เสียหายทันที</li> </ul>	- โครงการควบคุมการทำงานของระบบบำบัดน้ำเสีย และบำบัดคุณภาพน้ำเสียให้อยู่ในค่ามาตรฐาน รวมทั้งตรวจสอบการทำงานของระบบบำบัดน้ำเสียเป็นประจำทุกวัน ทั้งนี้ หากพบอุปกรณ์หรือเครื่องจักรใดชำรุดหรือเสียหายให้ทำการซ่อมแซมหรือการปรับเปลี่ยนอุปกรณ์ที่เสียหายทันที	- ไม่พบปัญหาในการดำเนินการ	<b>ภาคผนวก ข-12</b> เอกสารการตรวจสอบการทำงานของระบบบำบัดน้ำเสีย

**ตารางที่ 2.2-1 (ต่อ) สรุปผลการปฏิบัติตามมาตรการป้องกันและแก้ไขผลกระทบสิ่งแวดล้อม โครงการโรงไฟฟ้าชีวมวล ขนาด 55 เมกะวัตต์ (ครั้งที่ 1) ระยะดำเนินการ**  
**ของบริษัท บัวใหญ่ ไบโอ เพาเวอร์ จำกัด ระหว่างเดือนกรกฎาคม-ธันวาคม พ.ศ. 2568**

ผลกระทบสิ่งแวดล้อม	มาตรการป้องกันและแก้ไขผลกระทบสิ่งแวดล้อม	รายละเอียดของการปฏิบัติตามมาตรการฯ	ปัญหา/อุปสรรคและการแก้ไข	เอกสารอ้างอิง
3. คุณภาพน้ำผิวดิน/นิเวศวิทยาทางน้ำและการเพาะเลี้ยงสัตว์น้ำ (ต่อ)	<ul style="list-style-type: none"> <li>ตรวจสอบสภาพและดูแลอุปกรณ์บำบัดน้ำเสียเป็นประจำอย่างน้อยเดือนละ 1 ครั้ง เพื่อให้สามารถบำบัดน้ำเสียให้อยู่ในเกณฑ์มาตรฐานที่กำหนด</li> </ul>	-โครงการตรวจสอบสภาพและดูแลอุปกรณ์บำบัดน้ำเสียเป็นประจำอย่างน้อยเดือนละ 1 ครั้ง เพื่อให้สามารถบำบัดน้ำเสียให้อยู่ในเกณฑ์มาตรฐานที่กำหนด	- ไม่พบปัญหาในการดำเนินการ	<b>ภาคผนวก ข-12</b> เอกสารการตรวจสอบการทำงานของระบบบำบัดน้ำเสีย
	<ul style="list-style-type: none"> <li>จัดให้มีบ่อบำบัดน้ำทิ้งขนาดกักเก็บไม่น้อยกว่า 5,755.5 ลูกบาศก์เมตร เพื่อบำบัดคุณภาพน้ำทิ้งให้มีค่าอยู่ในเกณฑ์มาตรฐานการระบายน้ำลงทางน้ำชลประทาน และทางน้ำที่เชื่อมกับทางน้ำชลประทานในเขตพื้นที่โครงการชลประทานตามคำสั่งกรมชลประทานที่ 73/2554 ลงวันที่ 1 เมษายน 2554 รวมทั้งมีการปูพื้นและผนังบ่อบำบัดด้วยพลาสติก HDPE หนา 1.5 มิลลิเมตร</li> </ul>	-โครงการติดตั้งบ่อบำบัดน้ำทิ้งขนาดกักเก็บไม่น้อยกว่า 5,755.5 ลูกบาศก์เมตร เพื่อบำบัดคุณภาพน้ำทิ้งให้มีค่าอยู่ในเกณฑ์มาตรฐานฯ กำหนด รวมทั้งมีการปูพื้นและผนังบ่อบำบัดด้วยพลาสติก HDPE หนา 1.5 มิลลิเมตร โดยในระหว่างเดือนกรกฎาคม-ธันวาคม พ.ศ. 2568 พบว่าผลการตรวจวิเคราะห์มีค่าอยู่ในเกณฑ์มาตรฐานกำหนด	- ไม่พบปัญหาในการดำเนินการ	<b>ภาพที่ 2-21</b> บ่อบำบัดน้ำทิ้ง <b>ภาคผนวก ค</b> ผลการตรวจวัด
	<ul style="list-style-type: none"> <li>ตรวจวัดระดับความลึกของบ่อดักตะกอน เป็นประจำทุก 1 ปี เพื่อดูปริมาณตะกอนที่อาจสะสมอยู่ในบ่อ หากพบว่าการสะสมของตะกอนจนทำให้ประสิทธิภาพในการบำบัดลดลงให้ทำการขุดลอกตะกอนทันที</li> </ul>	- โครงการจะดำเนินการตรวจวัดระดับความลึกของบ่อดักตะกอน เป็นประจำทุก 1 ปี เพื่อดูปริมาณตะกอนที่อาจสะสมอยู่ในบ่อ หากพบว่าการสะสมของตะกอนจนทำให้ประสิทธิภาพในการบำบัดลดลงให้ทำการขุดลอกตะกอนทันที	- ไม่พบปัญหาในการดำเนินการ	<b>ภาพที่ 2-20</b> บ่อดักตะกอน

**ตารางที่ 2.2-1 (ต่อ) สรุปผลการปฏิบัติตามมาตรการป้องกันและแก้ไขผลกระทบสิ่งแวดล้อม โครงการโรงไฟฟ้าชีวมวล ขนาด 55 เมกะวัตต์ (ครั้งที่ 1) ระยะดำเนินการ**  
**ของบริษัท บัวใหญ่ ไบโอ เพาเวอร์ จำกัด ระหว่างเดือนกรกฎาคม-ธันวาคม พ.ศ. 2568**

ผลกระทบสิ่งแวดล้อม	มาตรการป้องกันและแก้ไขผลกระทบสิ่งแวดล้อม	รายละเอียดของการปฏิบัติตามมาตรการฯ	ปัญหา/อุปสรรคและการแก้ไข	เอกสารอ้างอิง
3. คุณภาพน้ำผิวดิน/นิเวศวิทยาทางน้ำและการเพาะเลี้ยงสัตว์น้ำ (ต่อ)	<ul style="list-style-type: none"> <li>น้ำทิ้งที่ผ่านการตรวจสอบแล้วว่ามีค่าอยู่ในเกณฑ์มาตรฐานการระบายน้ำลงทางน้ำชลประทาน และทางน้ำที่เชื่อมกับทางน้ำชลประทานในเขตพื้นที่โครงการชลประทานตามคำสั่งกรมชลประทานที่ 73/2554 ลงวันที่ 1 เมษายน 2554 จะมีการนำกลับมาใช้ประโยชน์ในพื้นที่โครงการ โดยการนำโปรตน้ำต้นไม้น้ำในพื้นที่สีเขียวของโครงการ และบริษัท ดงฮั่ว บัวใหญ่ (1994) จำกัด ซึ่งไม่มีการระบายออกสู่แหล่งน้ำสาธารณะแต่อย่างใด</li> </ul>	- ระหว่างเดือนกรกฎาคม-ธันวาคม พ.ศ. 2568 โครงการได้นำน้ำทิ้งที่ผ่านการบำบัดแล้วรดน้ำต้นไม้ในพื้นที่สีเขียวของโครงการ	- ไม่พบปัญหาในการดำเนินการ	<b>ภาพที่ 2-22</b> การนำน้ำทิ้งหลังผ่านการบำบัดโปรตต้นไม้น้ำ
	<ul style="list-style-type: none"> <li>น้ำทิ้งที่จะไปใช้รดน้ำต้นไม้พื้นที่สีเขียวของโครงการ และบริษัท ดงฮั่ว บัวใหญ่ (1994) จำกัด ต้องควบคุมค่า SAR ให้อยู่ในช่วง 0-10 และค่าการนำไฟฟ้า (Conductivity) ไม่เกิน 250 ไมโครโมห์ต่อเซนติเมตร หากไม่ได้เกณฑ์ที่กำหนดไว้จะต้องปรับปรุงคุณภาพน้ำทิ้งให้ได้เกณฑ์ดังกล่าว ก่อนนำไปรดน้ำต้นไม้ในพื้นที่โครงการ</li> </ul>	- น้ำทิ้งที่โครงการนำไปใช้รดน้ำต้นไม้พื้นที่สีเขียวของโครงการ โดยควบคุมค่า SAR ให้อยู่ในช่วง 0-10 และค่าการนำไฟฟ้า (Conductivity) ไม่เกิน 250 ไมโครโมห์ต่อเซนติเมตร	- ไม่พบปัญหาในการดำเนินการ	<b>ภาพที่ 2-22</b> การนำน้ำทิ้งหลังผ่านการบำบัดโปรตต้นไม้น้ำ

**ตารางที่ 2.2-1 (ต่อ) สรุปผลการปฏิบัติตามมาตรการป้องกันและแก้ไขผลกระทบสิ่งแวดล้อม โครงการโรงไฟฟ้าชีวมวล ขนาด 55 เมกะวัตต์ (ครั้งที่ 1) ระยะดำเนินการ**  
**ของบริษัท บัวใหญ่ ไบโอ เพาเวอร์ จำกัด ระหว่างเดือนกรกฎาคม-ธันวาคม พ.ศ. 2568**

ผลกระทบสิ่งแวดล้อม	มาตรการป้องกันและแก้ไขผลกระทบสิ่งแวดล้อม	รายละเอียดของการปฏิบัติตามมาตรการฯ	ปัญหา/อุปสรรคและการแก้ไข	เอกสารอ้างอิง
3. คุณภาพน้ำผิวดิน/นิเวศวิทยาทางน้ำและการเพาะเลี้ยงสัตว์น้ำ (ต่อ)	<ul style="list-style-type: none"> <li>จัดให้มีบ่อบำบัดน้ำทิ้งจากโรงไฟฟ้าขนาดกักเก็บไม่น้อยกว่า 202.17 ลูกบาศก์เมตร ในกรณีที่คุณภาพน้ำทิ้งในบ่อบำบัดน้ำทิ้งของโครงการไม่เป็นไปตามมาตรฐานการระบายน้ำลงทางน้ำชลประทาน และทางน้ำที่เชื่อมกับทางน้ำชลประทานในเขตพื้นที่โครงการชลประทาน ตามคำสั่งกรมชลประทานที่ 73/2554 ลงวันที่ 1 เมษายน 2554 โดยสามารถรองรับน้ำจากบ่อบำบัดน้ำทิ้งได้ไม่ต่ำกว่า 1 วันในการทำงานปกติบ่อบำบัดน้ำทิ้งจากโรงไฟฟ้าจะรักษาสภาพให้แห้ง</li> </ul>	<ul style="list-style-type: none"> <li>- โครงการจัดให้มีบ่อบำบัดน้ำทิ้งจากโรงไฟฟ้าขนาดกักเก็บไม่น้อยกว่า 202.17 ลูกบาศก์เมตร ในกรณีที่คุณภาพน้ำทิ้งในบ่อบำบัดน้ำทิ้งของโครงการไม่เป็นไปตามมาตรฐานการระบายน้ำลงทางน้ำชลประทาน และทางน้ำที่เชื่อมกับทางน้ำชลประทานในเขตพื้นที่โครงการชลประทาน ตามคำสั่งกรมชลประทานที่ 18/2561 ลงวันที่ 26 กุมภาพันธ์ 2561 โดยสามารถรองรับน้ำจากบ่อบำบัดน้ำทิ้งได้ไม่ต่ำกว่า 1 วันในการทำงานปกติบ่อบำบัดน้ำทิ้งจากโรงไฟฟ้าจะรักษาสภาพให้แห้ง</li> </ul>	<ul style="list-style-type: none"> <li>- ไม่พบปัญหาในการดำเนินการ</li> </ul>	ภาพที่ 2-23 บ่อบำบัดน้ำทิ้งจากโรงไฟฟ้า
	<ul style="list-style-type: none"> <li>เผื่อสำรองคุณภาพน้ำผิวดินในบริเวณพื้นที่โดยรอบโครงการอย่างต่อเนื่องโดยประสานงานกับทางโรงพยาบาลส่งเสริมสุขภาพตำบลในพื้นที่เพื่อสุ่มศึกษาเก็บตัวอย่างน้ำผิวดินเพื่อใช้ในการเตรียมความพร้อมและการดูแลรักษาความสะอาดภายในการจัดเก็บน้ำผิวดินก่อนเข้าสู่ฤดูฝน เพื่อสามารถรองรับน้ำฝนที่สะอาดไว้</li> </ul>	<ul style="list-style-type: none"> <li>- โครงการเผื่อสำรองคุณภาพน้ำผิวดินในบริเวณพื้นที่โดยรอบโครงการอย่างต่อเนื่องโดยประสานงานกับทางโรงพยาบาลส่งเสริมสุขภาพตำบลในพื้นที่เพื่อสุ่มศึกษาเก็บตัวอย่างน้ำผิวดินเพื่อใช้ในการเตรียมความพร้อมและการดูแลรักษาความสะอาดภายในการจัดเก็บน้ำผิวดินก่อนเข้าสู่ฤดูฝน เพื่อสามารถรองรับน้ำฝนที่สะอาดไว้</li> </ul>	<ul style="list-style-type: none"> <li>- ไม่พบปัญหาในการดำเนินการ</li> </ul>	-
	<ul style="list-style-type: none"> <li>บ่อบำบัดน้ำทิ้งของโครงการจะต้องมีการปูผนังบ่อและพื้นบ่อบด้วยพลาสติก HDPE หนา 1.5 มิลลิเมตร เพื่อป้องกันการรั่วไหลและการปนเปื้อนของน้ำชะล้างสู่แหล่งน้ำธรรมชาติและน้ำใต้ดิน</li> </ul>	<ul style="list-style-type: none"> <li>- โครงการติดตั้งบ่อบำบัดน้ำทิ้งของโครงการพร้อมทั้งจัดให้มีการปูผนังบ่อและพื้นบ่อบด้วยพลาสติก HDPE หนา 1.5 มิลลิเมตร เพื่อป้องกันการรั่วไหลและการปนเปื้อนของน้ำชะล้างสู่แหล่งน้ำธรรมชาติและน้ำใต้ดิน</li> </ul>	<ul style="list-style-type: none"> <li>- ไม่พบปัญหาในการดำเนินการ</li> </ul>	ภาพที่ 2-9 บ่อบำบัดน้ำทิ้ง

**ตารางที่ 2.2-1 (ต่อ) สรุปผลการปฏิบัติตามมาตรการป้องกันและแก้ไขผลกระทบสิ่งแวดล้อม โครงการโรงไฟฟ้าชีวมวล ขนาด 55 เมกะวัตต์ (ครั้งที่ 1) ระยะดำเนินการ**  
**ของบริษัท บัวใหญ่ ไบโอ เพาเวอร์ จำกัด ระหว่างเดือนกรกฎาคม-ธันวาคม พ.ศ. 2568**

ผลกระทบสิ่งแวดล้อม	มาตรการป้องกันและแก้ไขผลกระทบสิ่งแวดล้อม	รายละเอียดของการปฏิบัติตามมาตรการฯ	ปัญหา/อุปสรรคและการแก้ไข	เอกสารอ้างอิง
3. คุณภาพน้ำผิวดิน/นิเวศวิทยาทางน้ำและการเพาะเลี้ยงสัตว์น้ำ (ต่อ)	<ul style="list-style-type: none"> <li>ติดตั้งระบบรวบรวมน้ำชะล้างจากบ่อพักเก่าเพื่อนำไปบำบัดยังบ่อดักตะกอนขนาดกักเก็บไม่น้อยกว่า 225 ลูกบาศก์เมตร ก่อนระบายน้ำที่ผ่านการบำบัดแล้วลงสู่บ่อดักน้ำทิ้ง</li> </ul>	<ul style="list-style-type: none"> <li>- โครงการติดตั้งระบบรวบรวมน้ำชะล้างจากบ่อพักเก่าเพื่อนำไปบำบัดยังบ่อดักตะกอนขนาดกักเก็บไม่น้อยกว่า 225 ลูกบาศก์เมตรก่อนระบายน้ำที่ผ่านการบำบัดแล้วลงสู่บ่อดักน้ำทิ้ง</li> </ul>	<ul style="list-style-type: none"> <li>- ไม่พบปัญหาในการดำเนินการ</li> </ul>	-
	<ul style="list-style-type: none"> <li>จัดทำคู่มือการใช้ประโยชน์จากเก่าและแจกจ่ายให้กับผู้ขอรับเก่า เพื่อให้เข้าใจถึงคุณสมบัติเก่า การนำไปใช้ประโยชน์ด้านเกษตรกรรมรวมถึงข้อกำหนดในการขนส่งและจัดเก็บเก่า เพื่อลดผลกระทบต่อคุณภาพน้ำในแหล่งน้ำที่มีการเพาะเลี้ยงสัตว์</li> </ul>	<ul style="list-style-type: none"> <li>- โครงการจัดทำคู่มือการใช้ประโยชน์จากเก่าและแจกจ่ายให้กับผู้ขอรับเก่า เพื่อให้เข้าใจถึงคุณสมบัติเก่า การนำไปใช้ประโยชน์ด้านเกษตรกรรมรวมถึงข้อกำหนดในการขนส่งและจัดเก็บเก่าเพื่อลดผลกระทบต่อคุณภาพน้ำในแหล่งน้ำที่มีการเพาะเลี้ยงสัตว์</li> </ul>	<ul style="list-style-type: none"> <li>- ไม่พบปัญหาในการดำเนินการ</li> </ul>	ภาคผนวก ข-13 คู่มือการใช้ประโยชน์จากเก่า
4. คุณภาพน้ำใต้ดิน	<ul style="list-style-type: none"> <li>ห้ามสูบน้ำใต้ดินมาใช้ในการผลิตของโครงการ</li> </ul>	<ul style="list-style-type: none"> <li>- โครงการปฏิบัติตามมาตรการโดยไม่มีการสูบน้ำใต้ดินมาใช้ในการผลิตของโครงการแต่อย่างใด</li> </ul>	<ul style="list-style-type: none"> <li>- ไม่พบปัญหาในการดำเนินการ</li> </ul>	-
	<ul style="list-style-type: none"> <li>ตรวจสอบสภาพและดูแลอุปกรณ์บำบัดน้ำเสียเป็นประจำอย่างน้อยเดือนละ 1 ครั้ง</li> </ul>	<ul style="list-style-type: none"> <li>- โครงการปฏิบัติตามมาตรการโดยตรวจสอบสภาพและดูแลอุปกรณ์บำบัดน้ำเสียเป็นประจำอย่างน้อยเดือนละ 1 ครั้ง</li> </ul>	<ul style="list-style-type: none"> <li>- ไม่พบปัญหาในการดำเนินการ</li> </ul>	ภาคผนวก ข-12 เอกสารการตรวจสอบการทำงานของระบบบำบัดน้ำเสีย
	<ul style="list-style-type: none"> <li>เทพื้นคอนกรีตในบริเวณที่วางถังกักเก็บน้ำมันที่ใช้ล้างเครื่องจักรและอุปกรณ์พร้อมทั้งจัดหาภาชนะรองรับเพื่อป้องกันการรั่วไหลของน้ำมันลงสู่ชั้นน้ำใต้ดิน</li> </ul>	<ul style="list-style-type: none"> <li>- โครงการมีเทพื้นคอนกรีตในบริเวณที่วางถังกักเก็บน้ำมันที่ใช้ล้างเครื่องจักรและอุปกรณ์พร้อมทั้งจัดหาภาชนะรองรับเพื่อป้องกันการรั่วไหลของน้ำมันลงสู่ชั้นน้ำใต้ดิน</li> </ul>	<ul style="list-style-type: none"> <li>- ไม่พบปัญหาในการดำเนินการ</li> </ul>	ภาพที่ 2-24 ถาดรองน้ำมัน

**ตารางที่ 2.2-1 (ต่อ) สรุปผลการปฏิบัติตามมาตรการป้องกันและแก้ไขผลกระทบสิ่งแวดล้อม โครงการโรงไฟฟ้าชีวมวล ขนาด 55 เมกะวัตต์ (ครั้งที่ 1) ระยะดำเนินการ**  
**ของบริษัท บัวใหญ่ ไบโอ เพาเวอร์ จำกัด ระหว่างเดือนกรกฎาคม-ธันวาคม พ.ศ. 2568**

ผลกระทบ สิ่งแวดล้อม	มาตรการป้องกันและแก้ไขผลกระทบสิ่งแวดล้อม	รายละเอียดของการปฏิบัติตามมาตรการฯ	ปัญหา/ อุปสรรคและ การแก้ไข	เอกสารอ้างอิง
<b>4.คุณภาพน้ำใต้ดิน (ต่อ)</b>	<ul style="list-style-type: none"> <li>โครงการต้องทำการเจาะบ่อสังเกตการณ์ในบริเวณที่ใกล้กับพื้นที่บ่อบำบัดน้ำทิ้งและบ่อบำบัด เพื่อตรวจสอบทิศทางการไหลของน้ำใต้ดินในพื้นที่โครงการ และการปนเปื้อนของน้ำใต้ดินจากบ่อดังกล่าว จำนวน 3 บ่อ ประกอบด้วย 1) บ่อสังเกตการณ์บริเวณทิศตะวันออกของบ่อบำบัดน้ำทิ้ง 2) บ่อสังเกตการณ์บริเวณทิศตะวันตกของบ่อบำบัดน้ำทิ้ง และ 3) บ่อสังเกตการณ์บริเวณทิศตะวันออกเฉียงเหนือของบ่อบำบัดน้ำทิ้ง</li> </ul>	<ul style="list-style-type: none"> <li>โครงการได้ทำการติดตั้งบ่อสังเกตการณ์ ในบริเวณที่ใกล้กับพื้นที่บ่อบำบัดน้ำทิ้งและบ่อบำบัด จำนวน 3 บ่อ เพื่อตรวจสอบทิศทางการไหลของน้ำใต้ดินในพื้นที่โครงการ และการปนเปื้อนของน้ำใต้ดิน เรียบร้อยแล้ว</li> </ul>	<ul style="list-style-type: none"> <li>ไม่พบปัญหาในการดำเนินการ</li> </ul>	<b>ภาพที่ 2-25</b> บ่อสังเกตการณ์
<b>5. ทรัพยากรดิน</b>	<ul style="list-style-type: none"> <li>จัดทำคู่มือการใช้ประโยชน์จากเจ้าแก้งให้เกษตรกรผู้มาขอรับเช่าและประชาสัมพันธ์ให้เกษตรกรต้องปฏิบัติตามคู่มืออย่างเคร่งครัด ทั้งนี้ให้มีการปรับปรุงคู่มือการใช้ประโยชน์เจ้าแก้งให้เป็นข้อมูลที่ทันสมัยอยู่เสมอเพื่อป้องกันผลกระทบสิ่งแวดล้อมจากการใช้ประโยชน์เจ้าแก้งของโครงการ</li> </ul>	<ul style="list-style-type: none"> <li>โครงการจัดทำคู่มือการใช้ประโยชน์จากเจ้าแก้งให้เกษตรกรผู้มาขอรับเช่าและประชาสัมพันธ์ให้เกษตรกรต้องปฏิบัติตามคู่มืออย่างเคร่งครัด ทั้งนี้ให้มีการปรับปรุงคู่มือการใช้ประโยชน์เจ้าแก้งให้เป็นข้อมูลที่ทันสมัยอยู่เสมอเพื่อป้องกันผลกระทบสิ่งแวดล้อมจากการใช้ประโยชน์เจ้าแก้งของโครงการ</li> </ul>	<ul style="list-style-type: none"> <li>ไม่พบปัญหาในการดำเนินการ</li> </ul>	<b>ภาคผนวก ข-13</b> คู่มือการใช้ประโยชน์จากเจ้าแก้ง
	<ul style="list-style-type: none"> <li>ก่อนที่จะมีการแจกจ่ายเจ้าแก้งให้กับผู้ขอรับเช่า เจ้าหน้าที่ของบริษัทฯ ต้องมีการอบรมและให้ความรู้แก่ผู้ขอรับเช่าทุกครั้ง ถึงวิธีการจัดเก็บ วิธีการใช้ ปริมาณการใช้และระยะเวลาในการใช้เจ้าแก้ง</li> </ul>	<ul style="list-style-type: none"> <li>โครงการจัดให้มีการอบรมจัดทำคู่มือการใช้ประโยชน์จากเจ้าแก้งและแจกให้แก่ผู้ขอรับเช่าทุกครั้ง ซึ่งในคู่มือจะประกอบด้วยถึงวิธีการจัดเก็บ วิธีการใช้ ปริมาณการใช้และระยะเวลาในการใช้เจ้าแก้ง</li> </ul>	<ul style="list-style-type: none"> <li>ไม่พบปัญหาในการดำเนินการ</li> </ul>	<b>ภาคผนวก ข-13</b> คู่มือการใช้ประโยชน์จากเจ้าแก้ง

**ตารางที่ 2.2-1 (ต่อ) สรุปผลการปฏิบัติตามมาตรการป้องกันและแก้ไขผลกระทบสิ่งแวดล้อม โครงการโรงไฟฟ้าชีวมวล ขนาด 55 เมกะวัตต์ (ครั้งที่ 1) ระยะดำเนินการ**  
**ของบริษัท บัวใหญ่ ไบโอ เพาเวอร์ จำกัด ระหว่างเดือนกรกฎาคม-ธันวาคม พ.ศ. 2568**

ผลกระทบสิ่งแวดล้อม	มาตรการป้องกันและแก้ไขผลกระทบสิ่งแวดล้อม	รายละเอียดของการปฏิบัติตามมาตรการฯ	ปัญหา/อุปสรรคและการแก้ไข	เอกสารอ้างอิง
5. ทรัพยากรดิน (ต่อ)	<ul style="list-style-type: none"> <li>ประสานงานกับหมอดินประจำตำบล หรือศูนย์เรียนรู้หนองหว้าเอน ในการให้ความรู้เรื่องการใช้ประโยชน์จากเถ้าของโครงการ การดูแลรักษาทรัพยากรดินและการวิเคราะห์ค่าน้ำไฟฟ้า ค่าความเป็นกรด-ด่าง และปริมาณธาตุอาหารหลักที่ประกอบอยู่ในดิน (ไนโตรเจน ฟอสฟอรัส และโพแทสเซียม) ให้กับเกษตรกรที่มีการใช้ประโยชน์จากเถ้าของโครงการ อย่างต่อเนื่องทุกปี โดยโครงการต้องให้การสนับสนุนงบประมาณตามความจำเป็น</li> </ul>	-โครงการอยู่ระหว่างประสานงานกับหมอดินประจำตำบล หรือศูนย์เรียนรู้หนองหว้าเอน ในการให้ความรู้เรื่องการใช้ประโยชน์จากเถ้าของโครงการ การดูแลรักษาทรัพยากรดิน และการวิเคราะห์ค่าน้ำไฟฟ้า ค่าความเป็นกรด-ด่าง และปริมาณธาตุอาหารหลักที่ประกอบอยู่ในดิน (ไนโตรเจน ฟอสฟอรัส และโพแทสเซียม) ให้กับเกษตรกรที่มีการใช้ประโยชน์จากเถ้าของโครงการ ทั้งนี้โครงการให้การสนับสนุนงบประมาณตามความเหมาะสมเป็นประจำทุกปี และประชาสัมพันธ์ให้กับเกษตรกรได้ทราบในกรณีที่มีการนำเถ้าไปใช้ในการปรับปรุงสภาพดินตามคู่มือการใช้ประโยชน์จากเถ้า	- ไม่พบปัญหาในการดำเนินการ	ภาคผนวก ข-13 คู่มือการใช้ประโยชน์จากเถ้า
	<ul style="list-style-type: none"> <li>สุ่มเก็บตัวอย่างดินในพื้นที่เกษตรกรที่มีการนำเถ้าของโครงการไปใช้ประโยชน์ เพื่อวิเคราะห์ค่าความเป็นกรด-ด่าง และปริมาณโลหะหนักในดิน ก่อนและหลังการใส่เถ้าอย่างต่อเนื่องทุกปี</li> </ul>	- โครงการสุ่มเก็บตัวอย่างดินในพื้นที่เกษตรกรที่มีการนำเถ้าของโครงการไปใช้ประโยชน์ เพื่อวิเคราะห์ค่าความเป็นกรด-ด่าง และปริมาณโลหะหนักในดิน ก่อนและหลังการใส่เถ้า ดำเนินการครั้งสุดท้ายในวันที่ 2 ธันวาคม พ.ศ. 2568 พบว่าผลการตรวจวิเคราะห์มีค่าอยู่ในเกณฑ์มาตรฐานฯ กำหนด	- ไม่พบปัญหาในการดำเนินการ	ภาคผนวก ค ผลการตรวจวัด



**ตารางที่ 2.2-1 (ต่อ) สรุปผลการปฏิบัติตามมาตรการป้องกันและแก้ไขผลกระทบสิ่งแวดล้อม โครงการโรงไฟฟ้าชีวมวล ขนาด 55 เมกะวัตต์ (ครั้งที่ 1) ระยะดำเนินการ**  
**ของบริษัท บัวใหญ่ ไบโอ เพาเวอร์ จำกัด ระหว่างเดือนกรกฎาคม-ธันวาคม พ.ศ. 2568**

ผลกระทบสิ่งแวดล้อม	มาตรการป้องกันและแก้ไขผลกระทบสิ่งแวดล้อม	รายละเอียดของการปฏิบัติตามมาตรการฯ	ปัญหา/อุปสรรคและการแก้ไข	เอกสารอ้างอิง
5. ทรัพยากรดิน (ต่อ)	<ul style="list-style-type: none"> <li>หากผลการวิเคราะห์ดินหลังจากใส่แล้ว พบว่ามีค่าความเป็นกรด-ด่าง มากกว่า 7 หรือมีปริมาณโลหะหนักเพิ่มขึ้นถึงร้อยละ 90 ของค่ามาตรฐานคุณภาพดินสำหรับการอยู่อาศัยและเกษตรกรรม โครงการต้องแจ้งเกษตรกรให้หยุดใส่ปุ๋ยในแปลงนั้นๆ และเฝ้าระวังโดยการเก็บตัวอย่างเพื่อทำการตรวจสอบภายหลังจากการตรวจสอบพบค่าเพิ่มขึ้น ในปีถัดไป หากเกษตรกรจะนำปุ๋ยไปใช้อีกครั้ง จะต้องตรวจสอบค่าความเป็นกรด-ด่าง หรือปริมาณโลหะหนักในดินก่อนทุกครั้ง</li> </ul>	<ul style="list-style-type: none"> <li>หากผลการวิเคราะห์ดินหลังจากใส่แล้วพบว่า มีค่าความเป็นกรด-ด่าง มากกว่า 7 หรือมีปริมาณโลหะหนักเพิ่มขึ้นถึงร้อยละ 90 ของค่ามาตรฐานคุณภาพดินสำหรับการอยู่อาศัยและเกษตรกรรม โครงการจะแจ้งเกษตรกรให้หยุดใส่ปุ๋ยในแปลงนั้นๆ และเฝ้าระวังโดยการเก็บตัวอย่างเพื่อทำการตรวจสอบภายหลังจากการตรวจสอบพบค่าเพิ่มขึ้นในปีถัดไป หากเกษตรกรจะนำปุ๋ยไปใช้อีกครั้ง จะต้องตรวจสอบค่าความเป็นกรด-ด่าง หรือปริมาณโลหะหนักในดินก่อนทุกครั้ง</li> </ul>	<ul style="list-style-type: none"> <li>ไม่พบปัญหาในการดำเนินการ</li> </ul>	ภาคผนวก ค ผลการตรวจวัด
	<ul style="list-style-type: none"> <li>ประชาสัมพันธ์ให้กับเกษตรกรได้ทราบในกรณีที่มีการนำปุ๋ยไปใช้ในการปรับสภาพดิน จะต้องมีการหยุดพักการใช้งานเป็นระยะ เพื่อลดโอกาสของการเพิ่มขึ้นของค่าความเป็นกรด-ด่าง หรือการตกสะสมโลหะหนักในดินเนื่องจากการใช้ปุ๋ย</li> </ul>	<ul style="list-style-type: none"> <li>โครงการประชาสัมพันธ์ให้กับเกษตรกรได้ทราบในกรณีที่มีการนำปุ๋ยไปใช้ในการปรับสภาพดิน จะต้องมีการหยุดพักการใช้งานเป็นระยะ เพื่อลดโอกาสของการเพิ่มขึ้นของค่าความเป็นกรด-ด่าง หรือการตกสะสมโลหะหนักในดินเนื่องจากการใช้ปุ๋ย</li> </ul>	<ul style="list-style-type: none"> <li>ไม่พบปัญหาในการดำเนินการ</li> </ul>	ภาคผนวก ข-13 คู่มือการใช้ประโยชน์จากปุ๋ย
6. การคมนาคมขนส่ง	<ul style="list-style-type: none"> <li>ควบคุมพนักงานขับรถให้ปฏิบัติตามกฎจราจรและข้อกำหนดอื่นๆ ที่โครงการกำหนดขึ้นอย่างเคร่งครัด</li> </ul>	<ul style="list-style-type: none"> <li>โครงการได้กำหนดให้พนักงานและผู้ที่เกี่ยวข้องเข้ามามีส่วนร่วมในการปฏิบัติตามกฎจราจรและข้อกำหนดอื่นๆ ที่โครงการกำหนดขึ้นอย่างเคร่งครัด</li> </ul>	<ul style="list-style-type: none"> <li>ไม่พบปัญหาในการดำเนินการ</li> </ul>	ภาพที่ 2-26 ป้ายจราจร/ ป้ายควบคุมความเร็ว

**ตารางที่ 2.2-1 (ต่อ) สรุปผลการปฏิบัติตามมาตรการป้องกันและแก้ไขผลกระทบสิ่งแวดล้อม โครงการโรงไฟฟ้าชีวมวล ขนาด 55 เมกะวัตต์ (ครั้งที่ 1) ระยะดำเนินการ**  
**ของบริษัท บัวใหญ่ ไบโอ เพาเวอร์ จำกัด ระหว่างเดือนกรกฎาคม-ธันวาคม พ.ศ. 2568**

ผลกระทบสิ่งแวดล้อม	มาตรการป้องกันและแก้ไขผลกระทบสิ่งแวดล้อม	รายละเอียดของการปฏิบัติตามมาตรการฯ	ปัญหา/อุปสรรคและการแก้ไข	เอกสารอ้างอิง
<b>6. การคมนาคมขนส่ง (ต่อ)</b>	<ul style="list-style-type: none"> <li>จัดให้มีเจ้าหน้าที่รักษาความปลอดภัยคอยอำนวยความสะดวกด้านการจราจร และคอยตรวจตราความเป็นระเบียบเรียบร้อย</li> </ul>	- โครงการจัดให้มีเจ้าหน้าที่รักษาความปลอดภัยคอยอำนวยความสะดวกด้านการจราจร และคอยตรวจตราความเป็นระเบียบเรียบร้อยในพื้นที่โครงการตลอด 24 ชั่วโมง	- ไม่พบปัญหาในการดำเนินการ	<b>ภาพที่ 2-27</b> เจ้าหน้าที่รักษาความปลอดภัย
	<ul style="list-style-type: none"> <li>จำกัดและควบคุมความเร็วของรถที่วิ่งเข้า-ออกภายในพื้นที่โครงการไม่เกิน 30 กิโลเมตร/ชั่วโมง</li> </ul>	- โครงการมีการจำกัดความเร็วของยานพาหนะและควบคุมความเร็วของรถที่วิ่งเข้า-ออกภายในพื้นที่โรงงานไม่เกิน 20 กิโลเมตรต่อชั่วโมง	- ไม่พบปัญหาในการดำเนินการ	<b>ภาพที่ 2-26</b> ป้ายควบคุมความเร็ว
	<ul style="list-style-type: none"> <li>ควบคุมน้ำหนักของรถบรรทุกมิให้เกินกว่าที่กฎหมายกำหนด</li> </ul>	- โครงการมีการควบคุมน้ำหนักบรรทุกของรถบรรทุกไม่ให้เกินกว่ากฎหมายกำหนด และแจ้งให้ผู้ขับขี่ขนส่งปฏิบัติตามข้อกำหนดของเส้นทางต่าง ๆ อย่างเคร่งครัด	- ไม่พบปัญหาในการดำเนินการ	<b>ภาคผนวก ข-14</b> เอกสารการชั่งน้ำหนักบรรทุก
	<ul style="list-style-type: none"> <li>ปิดคลุมรถบรรทุกด้วยผ้าใบให้มิดชิด เพื่อป้องกันการฟุ้งกระจายของฝุ่นละอองที่เกิดจากการนำเข้าไปใช้งาน</li> </ul>	- ระหว่างเดือนกรกฎาคม-ธันวาคม พ.ศ. 2568 โครงการควบคุมให้ผู้ขนส่งควบคุมรถบรรทุกให้ปิดคลุมผ้าใบในส่วนบรรทุกให้มิดชิดเพื่อป้องกันการฟุ้งกระจายของฝุ่นละอองที่เกิดจากการนำเข้าไปใช้งาน	- ไม่พบปัญหาในการดำเนินการ	-
	<ul style="list-style-type: none"> <li>ตรวจสอบสภาพเครื่องยนต์ของรถทุกคันตามคู่มือการบำรุงรักษาตลอดอายุการใช้งาน</li> </ul>	- โครงการกำหนดให้มีการตรวจสอบสภาพเครื่องยนต์ของรถทุกคันตามคู่มือการบำรุงรักษาตลอดอายุการใช้งาน	- ไม่พบปัญหาในการดำเนินการ	<b>ภาคผนวก ข-9</b> เอกสารการตรวจสอบสภาพเครื่องยนต์

**ตารางที่ 2.2-1** (ต่อ) สรุปผลการปฏิบัติตามมาตรการป้องกันและแก้ไขผลกระทบสิ่งแวดล้อม โครงการโรงไฟฟ้าชีวมวล ขนาด 55 เมกะวัตต์ (ครั้งที่ 1) ระยะดำเนินการ  
ของบริษัท บัวใหญ่ ไบโอ เพาเวอร์ จำกัด ระหว่างเดือนกรกฎาคม-ธันวาคม พ.ศ. 2568

ผลกระทบ สิ่งแวดล้อม	มาตรการป้องกันและแก้ไขผลกระทบสิ่งแวดล้อม	รายละเอียดของการปฏิบัติตามมาตรการฯ	ปัญหา/ อุปสรรคและ การแก้ไข	เอกสารอ้างอิง
<b>6. การคมนาคม ขนส่ง (ต่อ)</b>	<ul style="list-style-type: none"> <li>กำหนดให้มีการติดหมายเลขโทรศัพท์ผู้รับผิดชอบที่รถขนส่งเพื่อเป็นช่องทางการร้องเรียน</li> </ul>	- โครงการได้กำหนดให้ผู้ขนส่งติดเบอร์โทรศัพท์ที่รถขนส่งตามมาตรการกำหนดอย่างเคร่งครัด	- ไม่พบปัญหาในการดำเนินการ	<b>ภาพที่ 2-28</b> หมายเลขโทรศัพท์ที่รถขนส่งเชื้อเพลิง
	<ul style="list-style-type: none"> <li>กำหนดให้มีการติดหมายเลขโทรศัพท์ผู้รับผิดชอบที่รถขนส่งเพื่อเป็นช่องทางการร้องเรียน</li> </ul>	- โครงการได้กำหนดให้ผู้ขนส่งติดเบอร์โทรศัพท์ที่รถขนส่งตามมาตรการกำหนดอย่างเคร่งครัด	- ไม่พบปัญหาในการดำเนินการ	<b>ภาพที่ 2-28</b> หมายเลขโทรศัพท์ที่รถขนส่งเชื้อเพลิง
	<ul style="list-style-type: none"> <li>จัดให้พื้นที่จอดรถอย่างเพียงพอและจัดเส้นทางเดินรถแต่ละประเภทเพื่อป้องกันการจราจรติดขัดและป้องกันการเกิดอุบัติเหตุ พร้อมทั้งติดป้ายสัญญาณจราจรในบริเวณพื้นที่โครงการและเส้นทางที่จะเข้าสู่โครงการ</li> </ul>	- โครงการจัดเตรียมพื้นที่จอดรถอย่างเพียงพอและจัดเส้นทางเดินรถแต่ละประเภทเพื่อป้องกันการจราจรติดขัดและป้องกันการเกิดอุบัติเหตุ พร้อมทั้งติดป้ายสัญญาณจราจรในบริเวณพื้นที่โครงการและเส้นทางที่จะเข้าสู่โครงการ	- ไม่พบปัญหาในการดำเนินการ	<b>ภาพที่ 2-26</b> ป้ายสัญญาณจราจร <b>ภาพที่ 2-29</b> พื้นที่จอดรถ
	<ul style="list-style-type: none"> <li>จัดบันทึกชนิดและปริมาณรถยนต์ที่เข้าสู่พื้นที่โครงการและนำข้อมูลที่ได้ไปใช้เพื่อจัดการจราจรในพื้นที่โครงการ</li> </ul>	- โครงการได้จัดบันทึกชนิด และปริมาณรถยนต์ที่เข้าสู่พื้นที่โรงไฟฟ้า และนำข้อมูลที่ได้ไปใช้เพื่อจัดการการจราจรภายในพื้นที่	- ไม่พบปัญหาในการดำเนินการ	<b>ภาคผนวก ข-15</b> เอกสารการบันทึกชนิดและปริมาณรถยนต์ที่เข้าสู่โรงไฟฟ้า

**ตารางที่ 2.2-1 (ต่อ) สรุปผลการปฏิบัติตามมาตรการป้องกันและแก้ไขผลกระทบสิ่งแวดล้อม โครงการโรงไฟฟ้าชีวมวล ขนาด 55 เมกะวัตต์ (ครั้งที่ 1) ระยะดำเนินการ**  
**ของบริษัท บัวใหญ่ ไบโอ เพาเวอร์ จำกัด ระหว่างเดือนกรกฎาคม-ธันวาคม พ.ศ. 2568**

ผลกระทบสิ่งแวดล้อม	มาตรการป้องกันและแก้ไขผลกระทบสิ่งแวดล้อม	รายละเอียดของการปฏิบัติตามมาตรการฯ	ปัญหา/อุปสรรคและการแก้ไข	เอกสารอ้างอิง
<b>7. การระบายน้ำและการป้องกันน้ำท่วม</b>	<ul style="list-style-type: none"> <li>หากมีเหตุจำเป็นต้องหยุดจอดบนถนนระหว่างการขนส่ง เช่น รถเสีย หรือขัดข้อง หรือเกิดอุบัติเหตุต้องจอดรถให้แอบซ้ายชิดขอบและให้มีเครื่องหมายแสดงสัญญาณว่ารถหยุดจอดให้ผู้อื่นสามารถเห็นได้อย่างชัดเจนในระยะห่างจากตัวรถทั้งด้านหน้าและด้านหลังไม่น้อยกว่าด้านละ 50 เมตร พร้อมทั้งประสานงานกับโครงการเพื่อดำเนินการแก้ไขและเคลื่อนย้ายรถที่เสียหรือขัดข้องออกจากพื้นที่ถนนอย่างเร่งด่วนภายใน 24 ชั่วโมง</li> </ul>	<ul style="list-style-type: none"> <li>โครงการได้กำหนดให้ผู้ขับรถบรรทุกทุกหากมีเหตุจำเป็นต้องหยุดจอดบนถนนระหว่างการขนส่ง เช่น รถเสีย หรือขัดข้อง หรือเกิดอุบัติเหตุต้องจอดรถให้แอบซ้ายชิดขอบและให้มีเครื่องหมายแสดงสัญญาณว่ารถหยุดจอดให้ผู้อื่นสามารถเห็นได้อย่างชัดเจนในระยะห่างจากตัวรถทั้งด้านหน้าและด้านหลังไม่น้อยกว่าด้านละ 50 เมตร พร้อมทั้งประสานงานกับโครงการเพื่อดำเนินการแก้ไขและเคลื่อนย้ายรถที่เสียหรือขัดข้องออกจากพื้นที่ถนนอย่างเร่งด่วนภายใน 24 ชั่วโมง</li> </ul>	<ul style="list-style-type: none"> <li>ไม่พบปัญหาในการดำเนินการ</li> </ul>	-
	<ul style="list-style-type: none"> <li>จัดให้มีบ่อน้ำฝน ขนาดความจุไม่น้อยกว่า 43,026.67 ลูกบาศก์เมตร เพื่อบรรจุปริมาณน้ำฝนได้มากกว่า 3 ชั่วโมง เพื่อควบคุมอัตราการระบายน้ำออกจากพื้นที่โครงการให้เหมาะสมและป้องกันปัญหาน้ำท่วมในพื้นที่</li> </ul>	<ul style="list-style-type: none"> <li>โครงการจัดสร้างบ่อน้ำฝน ขนาดความจุไม่น้อยกว่า 43,026.67 ลูกบาศก์เมตร เพื่อบรรจุปริมาณน้ำฝนได้มากกว่า 3 ชั่วโมง เพื่อควบคุมอัตราการระบายน้ำออกจากพื้นที่โครงการให้เหมาะสมและป้องกันปัญหาน้ำท่วมในพื้นที่</li> </ul>	<ul style="list-style-type: none"> <li>ไม่พบปัญหาในการดำเนินการ</li> </ul>	<b>ภาพที่ 2-30</b> บ่อน้ำฝน
	<ul style="list-style-type: none"> <li>ใช้ระบบการโปรยน้ำ (Sprinkle System) สำหรับการควบคุมปริมาณน้ำที่ใช้ภายในพื้นที่สีเขียวของโครงการ เพื่อป้องกันปัญหาน้ำไหลล้นออกนอกพื้นที่โครงการ</li> </ul>	<ul style="list-style-type: none"> <li>โครงการใช้ระบบการโปรยน้ำ (Sprinkle System) สำหรับการควบคุมปริมาณน้ำที่ใช้ภายในพื้นที่สีเขียวของโครงการ เพื่อป้องกันปัญหาน้ำไหลล้นออกนอกพื้นที่โครงการ</li> </ul>	<ul style="list-style-type: none"> <li>ไม่พบปัญหาในการดำเนินการ</li> </ul>	<b>ภาพที่ 2-31</b> ระบบการโปรยน้ำ (Sprinkle System)
	<ul style="list-style-type: none"> <li>ห้ามทิ้งเศษแกลบ ไม้สับ หรือของเสียใดๆ ลงลำน้ำธรรมชาติ ทุกแห่งโดยเด็ดขาด</li> </ul>	<ul style="list-style-type: none"> <li>โครงการไม่มีการทิ้งเศษแกลบ ไม้สับ หรือของเสียใดๆ ลงลำน้ำธรรมชาติทุกแห่งโดยเด็ดขาด โดยจัดให้มีถังภาชนะรองรับมูลฝอยที่มีฝาปิดมิดชิดตามจุดต่างๆ ภายในพื้นที่โครงการอย่างเพียงพอ</li> </ul>	<ul style="list-style-type: none"> <li>ไม่พบปัญหาในการดำเนินการ</li> </ul>	<b>ภาพที่ 2-32</b> ป้ายห้ามทิ้งขยะ ลงแหล่งน้ำ <b>ภาพที่ 2-33</b> ภาชนะรองรับขยะมูลฝอย

**ตารางที่ 2.2-1 (ต่อ) สรุปผลการปฏิบัติตามมาตรการป้องกันและแก้ไขผลกระทบสิ่งแวดล้อม โครงการโรงไฟฟ้าชีวมวล ขนาด 55 เมกะวัตต์ (ครั้งที่ 1) ระยะดำเนินการ**  
**ของบริษัท บัวใหญ่ ไบโอ เพาเวอร์ จำกัด ระหว่างเดือนกรกฎาคม-ธันวาคม พ.ศ. 2568**

ผลกระทบ สิ่งแวดล้อม	มาตรการป้องกันและแก้ไขผลกระทบสิ่งแวดล้อม	รายละเอียดของการปฏิบัติตามมาตรการฯ	ปัญหา/ อุปสรรคและ การแก้ไข	เอกสารอ้างอิง
7. การระบายน้ำ และการป้องกัน น้ำท่วม (ต่อ)	<ul style="list-style-type: none"> <li>กำหนดให้พนักงานฝ่ายผลิตตรวจสอบรางระบายน้ำรอบพื้นที่โครงการอย่างสม่ำเสมอ เพื่อป้องกันการสะสมสิ่งสกปรกและอุดตันภายในรางระบายน้ำ</li> </ul>	<ul style="list-style-type: none"> <li>โครงการกำหนดให้พนักงานฝ่ายผลิตตรวจสอบรางระบายน้ำรอบพื้นที่โครงการอย่างสม่ำเสมอ เพื่อป้องกันการสะสมสิ่งสกปรกและอุดตันภายในรางระบายน้ำ</li> </ul>	<ul style="list-style-type: none"> <li>ไม่พบปัญหาในการดำเนินการ</li> </ul>	-
8. การจัดการกาก ของเสีย	<b>การจัดการขยะมูลฝอย</b> <ul style="list-style-type: none"> <li>จัดเตรียมถังมูลฝอยที่มีฝาปิดมิดชิด เพื่อรองรับมูลฝอยทั่วไปที่เกิดขึ้นภายในโครงการอย่างเพียงพอก่อนรวบรวมให้เทศบาลเมืองบัวใหญ่นำไปกำจัด</li> </ul>	<ul style="list-style-type: none"> <li>โครงการจัดเตรียมถังมูลฝอยที่มีฝาปิดมิดชิดอย่างเพียงพอเพื่อรองรับมูลฝอยทั่วไปที่เกิดขึ้นภายในโครงการ ก่อนรวบรวมให้เทศบาลเมืองบัวใหญ่นำไปกำจัด</li> </ul>	<ul style="list-style-type: none"> <li>ไม่พบปัญหาในการดำเนินการ</li> </ul>	<b>ภาคผนวก ข-16</b> ใบเสร็จรับกำจัด ขยะมูลฝอย <b>ภาพที่ 2-33</b> ภาพขณะรองรับ ขยะมูลฝอย
	<ul style="list-style-type: none"> <li>กำหนดมาตรการคัดแยกประเภทขยะมูลฝอย เพื่อคัดแยกขยะมูลฝอยที่ยังสามารถนำกลับมาใช้ใหม่ได้ หรือสามารถนำไปจำหน่ายออกจากขยะมูลฝอยก่อนที่จะนำไปกำจัดโดยหน่วยงานท้องถิ่น</li> </ul>	<ul style="list-style-type: none"> <li>โครงการจัดเตรียมถังขยะมูลฝอยแยกประเภท เพื่อคัดแยกขยะมูลฝอยที่ยังสามารถนำกลับมาใช้ใหม่ได้ หรือสามารถนำไปจำหน่ายออกจากขยะมูลฝอยก่อนที่จะนำไปกำจัดโดยหน่วยงานท้องถิ่น</li> </ul>	<ul style="list-style-type: none"> <li>ไม่พบปัญหาในการดำเนินการ</li> </ul>	<b>ภาพที่ 2-33</b> ภาพขณะรองรับ ขยะมูลฝอย
	<b>การจัดการกากของเสียอันตราย</b> <ul style="list-style-type: none"> <li>จัดทำบันทึกชนิด ปริมาณกากของเสียอันตรายที่เกิดขึ้น และขนส่งออกนอกพื้นที่โครงการ โดยระบุแหล่งที่ส่งไปกำจัด</li> </ul>	<ul style="list-style-type: none"> <li>โครงการได้จัดทำรายงานสรุปปริมาณกากของเสียอันตรายที่เกิดขึ้นจากการดำเนินการของโครงการ โดยระหว่างเดือนกรกฎาคม-ธันวาคม พ.ศ. 2568 มีการส่งไปกำจัดภายนอกบริเวณโรงงานโดยบริษัทที่ได้รับอนุญาตจากกรมโรงงาน</li> </ul>	<ul style="list-style-type: none"> <li>ไม่พบปัญหาในการดำเนินการ</li> </ul>	<b>ภาคผนวก ข-17</b> เอกสารแสดง การจัดการ (Manifest Form (แบบ กอ2.))

**ตารางที่ 2.2-1 (ต่อ) สรุปผลการปฏิบัติตามมาตรการป้องกันและแก้ไขผลกระทบสิ่งแวดล้อม โครงการโรงไฟฟ้าชีวมวล ขนาด 55 เมกะวัตต์ (ครั้งที่ 1) ระยะดำเนินการ**  
**ของบริษัท บัวใหญ่ ไบโอ เพาเวอร์ จำกัด ระหว่างเดือนกรกฎาคม-ธันวาคม พ.ศ. 2568**

ผลกระทบสิ่งแวดล้อม	มาตรการป้องกันและแก้ไขผลกระทบสิ่งแวดล้อม	รายละเอียดของการปฏิบัติตามมาตรการฯ	ปัญหา/อุปสรรคและการแก้ไข	เอกสารอ้างอิง
8. การจัดการกากของเสีย (ต่อ)	<ul style="list-style-type: none"> <li>น้ำมันหล่อลื่นที่ใช้แล้วจากงานซ่อมบำรุงและจากถังแยกน้ำมันต้องส่งให้หน่วยงานรับกำจัดกากของเสียอุตสาหกรรมที่ได้รับอนุญาตจากกรมโรงงานอุตสาหกรรมนำไปกำจัด</li> </ul>	<p>- ระหว่างเดือนกรกฎาคม-ธันวาคม พ.ศ. 2568 โครงการไม่มีน้ำมันหล่อลื่นที่ใช้แล้วนำออกนอกโรงงาน ทั้งนี้โครงการได้จัดให้มีถังเก็บน้ำมันใช้แล้วจากงานซ่อมบำรุงโดยรวมไว้ในถังเก็บที่ปิดมิดชิดก่อนนำไปกำจัดยังบริษัท ที่ได้รับอนุญาตจากกรมโรงงานอุตสาหกรรม</p>	<p>- ไม่พบปัญหาในการดำเนินการ</p>	<p><b>ภาพที่ 2-34</b> ถังเก็บน้ำมันใช้แล้ว/อาคารเก็บกากของเสีย</p> <p><b>ภาคผนวก ข-18</b> รายงานสิ่งปลูกสร้างหรือวัสดุที่ไม่ใช้แล้ว (สำหรับผู้ก่อกำเนิด)</p>
	<ul style="list-style-type: none"> <li>จัดให้มีการใช้ระบบเอกสารกำกับการขนส่งของเสียอันตราย (Manifest System) ตามประกาศกระทรวงอุตสาหกรรม เรื่อง ระบบเอกสารกำกับการขนส่งของเสียอันตราย พ.ศ. 2547 ซึ่งจะมีแบบกำกับการขนส่งต้นฉบับและสำเนา รวม 6 ฉบับ กระจายอยู่ที่ผู้กำเนิด (โครงการ) ผู้ขนส่ง (บริษัทรับขนส่งกากของเสีย) ผู้ประกอบการสถานกักเก็บ บำบัด และกำจัด (บริษัทรับกำจัดกากของเสีย) และหน่วยงานกำกับดูแล (กรมโรงงานอุตสาหกรรม) ซึ่งสามารถตรวจสอบได้หากพบว่าการสูญเสียนี้อาจเกิดจากการลักลอบทิ้งก่อนถึงผู้ประกอบการสถานกักเก็บ บำบัด และกำจัด</li> </ul>	<p>- ระหว่างเดือนกรกฎาคม-ธันวาคม พ.ศ. 2568 โครงการมีการส่งของเสียไปกำจัดภายนอกบริเวณโรงงาน โดยได้จัดให้มีระบบเอกสารขออนุญาตให้นำสิ่งปลูกสร้างหรือวัสดุที่ไม่ใช้แล้วออกนอกบริเวณโรงงาน (กอ.1) และเอกสารแสดงการจัดการ (Manifest Form (แบบ กอ2.)) ตามที่มาตรการกำหนดเรียบร้อยแล้ว</p>	<p>- ไม่พบปัญหาในการดำเนินการ</p>	<p><b>ภาคผนวก ข-19</b> หนังสือแจ้งผลการพิจารณาการขออนุญาตให้นำสิ่งปลูกสร้างหรือวัสดุที่ไม่ใช้แล้วออกนอกบริเวณโรงงาน (กอ.1) ใบกำกับการขนส่งของเสีย (แบบ กอ2.)</p> <p><b>ภาคผนวก ข-20</b> วิธีปฏิบัติงานการจัดการขยะ</p>

**ตารางที่ 2.2-1 (ต่อ) สรุปผลการปฏิบัติตามมาตรการป้องกันและแก้ไขผลกระทบสิ่งแวดล้อม โครงการโรงไฟฟ้าชีวมวล ขนาด 55 เมกะวัตต์ (ครั้งที่ 1) ระยะดำเนินการ**  
**ของบริษัท บัวใหญ่ ไบโอ เพาเวอร์ จำกัด ระหว่างเดือนกรกฎาคม-ธันวาคม พ.ศ. 2568**

ผลกระทบสิ่งแวดล้อม	มาตรการป้องกันและแก้ไขผลกระทบสิ่งแวดล้อม	รายละเอียดของการปฏิบัติตามมาตรการฯ	ปัญหา/อุปสรรคและการแก้ไข	เอกสารอ้างอิง
<b>8. การจัดการกากของเสีย (ต่อ)</b>	<ul style="list-style-type: none"> <li>การใช้ระบบติดตามยานพาหนะ (ระบบบหาพิกัด (Global Positioning System: GPS)) เป็นศูนย์รวบรวมข้อมูลที่แสดงตำแหน่งรถ พฤติกรรมการขับรถเพื่อเพิ่มประสิทธิภาพในการทำงาน</li> </ul>	- ระหว่างเดือนกรกฎาคม-ธันวาคม พ.ศ. 2568 มีการส่งของเสียไปกำจัดภายนอกบริเวณโรงงาน และโครงการได้พิจารณาคัดเลือกรถขนส่งกากของเสียที่มีการใช้ระบบติดตามยานพาหนะ (ระบบหาพิกัด (Global Positioning System: GPS))	- ไม่พบปัญหาในการดำเนินการ	-
	<b>การจัดการเก่า</b> <ul style="list-style-type: none"> <li>จัดทำคู่มือการใช้ประโยชน์จากเก่าแจกให้เกษตรกรผู้มาขอรับเก่า และประชาสัมพันธ์ให้เกษตรกรต้องปฏิบัติตามคู่มืออย่างเคร่งครัด ทั้งนี้ให้มีการปรับปรุงคู่มือการใช้ประโยชน์เก่าให้เป็นข้อมูลที่ทันสมัยอยู่เสมอ เพื่อป้องกันผลกระทบสิ่งแวดล้อมจากการใช้ประโยชน์เก่าของโครงการ</li> </ul>	-โครงการจัดทำคู่มือการใช้ประโยชน์จากเก่าแจกให้เกษตรกรผู้มาขอรับเก่า และประชาสัมพันธ์ให้เกษตรกรต้องปฏิบัติตามคู่มืออย่างเคร่งครัด ทั้งนี้จะปรับปรุงคู่มือการใช้ประโยชน์เก่าให้ทันสมัยอยู่เสมอเพื่อป้องกันผลกระทบสิ่งแวดล้อมจากการใช้ประโยชน์เก่าของโครงการ	- ไม่พบปัญหาในการดำเนินการ	<b>ภาคผนวก ข-13</b> คู่มือการใช้ประโยชน์จากเก่า
	<ul style="list-style-type: none"> <li>ก่อนที่จะมีการแจกจ่ายเก่าให้กับผู้ขอรับเก่าเจ้าหน้าที่ของบริษัทฯ ต้องมีการอบรมและให้ความรู้แก่ผู้ขอรับเก่าทุกครั้งถึงวิธีการจัดเก็บ วิธีการใช้ ปริมาณการใช้ และระยะเวลาในการใช้เก่า</li> </ul>	- โครงการจัดให้มีการอบรมจัดทำคู่มือการใช้ประโยชน์จากเก่า และแจกให้แก่ผู้ขอรับเก่าทุกครั้ง ซึ่งในคู่มือจะประกอบด้วยถึงวิธีการจัดเก็บ วิธีการใช้ ปริมาณการใช้และระยะเวลาในการใช้เก่า	- ไม่พบปัญหาในการดำเนินการ	<b>ภาคผนวก ข-13</b> คู่มือการใช้ประโยชน์จากเก่า
	<ul style="list-style-type: none"> <li>ทำการสุ่มวิเคราะห์องค์ประกอบทางเคมีของเก่า ปีละ 1 ครั้ง เพื่อประกอบการขออนุญาตนำเก่าออกนอกโครงการจากกรมโรงงานอุตสาหกรรม ก่อนที่จะมีการแจกจ่ายให้กับ</li> </ul>	- โครงการสุ่มวิเคราะห์องค์ประกอบทางเคมีของเก่า ปีละ 1 ครั้งเพื่อประกอบการขออนุญาตนำเก่าออกนอกโครงการจากกรมโรงงานอุตสาหกรรม ก่อนที่จะมีการแจกจ่ายให้กับ	- ไม่พบปัญหาในการดำเนินการ	<b>ภาคผนวก ค</b> ผลการตรวจวัด



**ตารางที่ 2.2-1 (ต่อ) สรุปผลการปฏิบัติตามมาตรการป้องกันและแก้ไขผลกระทบสิ่งแวดล้อม โครงการโรงไฟฟ้าชีวมวล ขนาด 55 เมกะวัตต์ (ครั้งที่ 1) ระยะดำเนินการ**  
**ของบริษัท บัวใหญ่ ไบโอ เพาเวอร์ จำกัด ระหว่างเดือนกรกฎาคม-ธันวาคม พ.ศ. 2568**

ผลกระทบสิ่งแวดล้อม	มาตรการป้องกันและแก้ไขผลกระทบสิ่งแวดล้อม	รายละเอียดของการปฏิบัติตามมาตรการฯ	ปัญหา/อุปสรรคและการแก้ไข	เอกสารอ้างอิง
8. การจัดการกากของเสีย (ต่อ)	เกษตรกรเพื่อนำไปใช้ปรับสภาพดินที่เป็นดินเปรี้ยวหรือดินเค็มในพื้นที่	เกษตรกรเพื่อนำไปใช้ปรับสภาพดินที่เป็นดินเปรี้ยวหรือดินเค็มในพื้นที่ ดำเนินการครั้งสุดท้ายในวันที่ 2 ธันวาคม พ.ศ. 2568 และพบว่าผลการตรวจวิเคราะห์มีค่าอยู่ในเกณฑ์มาตรฐานฯ กำหนด		ภาคผนวก ข-13 คู่มือการใช้ประโยชน์จากถ่าน
9. อาชีวอนามัยและความปลอดภัย	<ul style="list-style-type: none"> <li>โครงการต้องปฏิบัติตามกฎหมายด้านความปลอดภัย อาชีวอนามัย และสภาพแวดล้อมในการทำงานทุกฉบับที่เกี่ยวข้องกับกิจกรรมของโครงการ</li> </ul>	-โครงการปฏิบัติตามกฎหมายด้านความปลอดภัย อาชีวอนามัย และสภาพแวดล้อมในการทำงานทุกฉบับที่เกี่ยวข้องกับกิจกรรมของโครงการ	- ไม่พบปัญหาในการดำเนินการ	-
	<ul style="list-style-type: none"> <li>อบรม ให้ความรู้ทางด้านอาชีวอนามัยและความปลอดภัยอย่างเหมาะสมและเพียงพอกับลักษณะงาน อาทิ <ul style="list-style-type: none"> <li>- การเก็บรวบรวม การขนถ่าย และเคลื่อนย้ายเชื้อเพลิง สารเคมี และถ่าน</li> <li>- ข้อกำหนดและกฎเกณฑ์การทำงานในพื้นที่ที่มีความเสี่ยงต่อการเกิดอันตราย</li> <li>- การตรวจสอบความปลอดภัยในสถานที่ทำงาน</li> <li>- การปฏิบัติงานเพื่อลดความเสี่ยงต่อสุขภาพพนักงาน</li> <li>- การใช้อุปกรณ์ป้องกันอันตรายส่วนบุคคล</li> <li>- การปฐมพยาบาลเบื้องต้นและเคลื่อนย้ายผู้ป่วย</li> <li>- การฝึกซ้อมและใช้อุปกรณ์ฉุกเฉิน</li> </ul> </li> </ul>	-โรงงานได้จัดให้มีการฝึกอบรมด้านอาชีวอนามัยความปลอดภัย การปฏิบัติการเหตุฉุกเฉิน และการใช้อุปกรณ์คุ้มครองความปลอดภัยส่วนบุคคล (PPE) การป้องกันและระงับอัคคีภัยการปฐมพยาบาลที่จำเป็น เป็นต้น โดยจัดอบรมให้เหมาะสมกับตำแหน่งงาน หรือประเภทของงานที่ปฏิบัติ	- ไม่พบปัญหาในการดำเนินการ	ภาพที่ 2-43 กิจกรรมส่งเสริมความปลอดภัย (Safety Talk)

**ตารางที่ 2.2-1 (ต่อ) สรุปผลการปฏิบัติตามมาตรการป้องกันและแก้ไขผลกระทบสิ่งแวดล้อม โครงการโรงไฟฟ้าชีวมวล ขนาด 55 เมกะวัตต์ (ครั้งที่ 1) ระยะดำเนินการ**  
**ของบริษัท บัวใหญ่ ไบโอ เพาเวอร์ จำกัด ระหว่างเดือนกรกฎาคม-ธันวาคม พ.ศ. 2568**

ผลกระทบ สิ่งแวดล้อม	มาตรการป้องกันและแก้ไขผลกระทบสิ่งแวดล้อม	รายละเอียดของการปฏิบัติตามมาตรการฯ	ปัญหา/ อุปสรรคและ การแก้ไข	เอกสารอ้างอิง
<b>9. อาชีวอนามัย และความ ปลอดภัย (ต่อ)</b>	<ul style="list-style-type: none"> <li>จัดตั้งคณะกรรมการความปลอดภัย อาชีวอนามัย และสภาพแวดล้อมในการทำงาน เพื่อดูแลและตรวจสอบงานด้านความปลอดภัย พร้อมทั้งให้มีการประชุมคณะกรรมการความปลอดภัย อาชีวอนามัย และสภาพแวดล้อม อย่างน้อย 1 ครั้งต่อเดือน เพื่อจัดทำแผนงานด้านความปลอดภัย และแผนส่งเสริมกิจกรรมด้านความปลอดภัย อาชีวอนามัย และสภาพแวดล้อม</li> </ul>	<ul style="list-style-type: none"> <li>- โครงการได้มีการจัดตั้งคณะกรรมการความปลอดภัยขึ้นแล้ว และมีการประชุมความปลอดภัยประจำเดือนเพื่อตรวจติดตามและประเมินความปลอดภัย อาชีวอนามัย และสภาพแวดล้อมอย่างต่อเนื่องเดือนละ 1 ครั้ง</li> </ul>	<ul style="list-style-type: none"> <li>- ไม่พบปัญหาในการดำเนินการ</li> </ul>	<b>ภาคผนวก ข-21</b> เอกสารการแต่งตั้งคณะกรรมการความปลอดภัย อาชีวอนามัยและสภาพแวดล้อมในการทำงานและเอกสารการประชุม
	<ul style="list-style-type: none"> <li>จัดทำคู่มือความปลอดภัยในการทำงานของโครงการ เพื่อใช้อ้างอิงในการปฏิบัติงานและฝึกอบรมพนักงานโรงไฟฟ้า โดยคู่มือนี้ต้องสอดคล้องกับรายละเอียดของเครื่องจักรและอุปกรณ์ต่างๆ ที่ติดตั้งภายในโรงไฟฟ้า</li> </ul>	<ul style="list-style-type: none"> <li>- โครงการได้จัดทำคู่มือความปลอดภัยในการทำงานของโครงการ เพื่อใช้อ้างอิงในการปฏิบัติงานและฝึกอบรมพนักงานโรงไฟฟ้า</li> </ul>	<ul style="list-style-type: none"> <li>- ไม่พบปัญหาในการดำเนินการ</li> </ul>	<b>ภาคผนวก ข-22</b> <b>ภาคผนวก ข-35</b> คู่มือความปลอดภัย การอบรมให้ความรู้ด้านความปลอดภัย
	<ul style="list-style-type: none"> <li>จัดให้มีระบบตรวจสอบ ตรวจจับ และสัญญาณเตือนภัยแบบอัตโนมัติ เพื่อเตือนภัยแก่พนักงานในการเตรียมความพร้อมในกรณีเกิดเหตุฉุกเฉิน</li> </ul>	<ul style="list-style-type: none"> <li>- โครงการได้จัดให้มีการติดตั้งระบบตรวจสอบ ตรวจจับ และสัญญาณเตือนภัยแบบอัตโนมัติ เพื่อเตือนภัยแก่พนักงานในการเตรียมความพร้อมในกรณีเกิดเหตุฉุกเฉินอันตรายเป็นอันตรายจากอัคคีภัย เช่น เครื่องตรวจจับความร้อน เครื่องตรวจจับก๊าซ และเครื่องตรวจจับควัน เป็นต้น ภายในอาคารต่างๆ รวมถึงได้จัดให้มีการตรวจสอบสภาพอย่างสม่ำเสมอ เพื่อให้เกิดความมั่นใจว่าอุปกรณ์มีการทำงานเป็นปกติ ซึ่งช่วงระหว่าง</li> </ul>	<ul style="list-style-type: none"> <li>- ไม่พบปัญหาในการดำเนินการ</li> </ul>	<b>ภาพที่ 2-35</b> ระบบตรวจสอบตรวจจับ และสัญญาณเตือนภัยแบบอัตโนมัติ

**ตารางที่ 2.2-1 (ต่อ) สรุปผลการปฏิบัติตามมาตรการป้องกันและแก้ไขผลกระทบสิ่งแวดล้อม โครงการโรงไฟฟ้าชีวมวล ขนาด 55 เมกะวัตต์ (ครั้งที่ 1) ระยะดำเนินการ**  
**ของบริษัท บัวใหญ่ ไบโอ เพาเวอร์ จำกัด ระหว่างเดือนกรกฎาคม-ธันวาคม พ.ศ. 2568**

ผลกระทบ สิ่งแวดล้อม	มาตรการป้องกันและแก้ไขผลกระทบสิ่งแวดล้อม	รายละเอียดของการปฏิบัติตามมาตรการฯ	ปัญหา/ อุปสรรคและ การแก้ไข	เอกสารอ้างอิง
<b>9. อาชีวอนามัย และ ความปลอดภัย (ต่อ)</b>		เดือนกรกฎาคม-ธันวาคม พ.ศ. 2568 อุปกรณ์ดังกล่าวยังคง มีสภาพการทำงานเป็นปกติ		
	<ul style="list-style-type: none"> <li>จัดให้มีระบบป้องกันเพลิงไหม้และระบบดับเพลิงของโรงงาน ไฟฟ้าตาม National Fire Protection Association (NFPA) ข้อกำหนด และมาตรฐานต่างๆที่เกี่ยวข้อง</li> </ul>	- โครงการได้จัดให้มีระบบป้องกันเพลิงไหม้และระบบดับเพลิง ของโรงงานไฟฟ้าตาม National Fire Protection Association (NFPA) ข้อกำหนด และมาตรฐานต่างๆ ที่เกี่ยวข้อง	- ไม่พบปัญหาใน การดำเนินการ	<b>ภาพที่ 2-36</b> ระบบป้องกันเพลิงไหม้ และระบบดับเพลิง
	<ul style="list-style-type: none"> <li>ความปลอดภัยของหม้อไอน้ำ เครื่องกังหันไอน้ำ เครื่อง กำเนิดไฟฟ้า และการรั่วไหลของสารเคมีจะต้องดำเนินการ ดังต่อไปนี้ <ul style="list-style-type: none"> <li>มาตรการความปลอดภัยหม้อไอน้ำ <ul style="list-style-type: none"> <li>- ตรวจสอบตู้ควบคุมให้ทำงานได้อย่างสม่ำเสมอ</li> <li>- ตรวจสอบสภาพของหม้อไอน้ำเป็นประจำ</li> <li>- ตรวจสอบสภาพของปั๊มน้ำเป็นประจำ</li> <li>- กำหนดให้มีปั๊มน้ำสำรองเติมหม้อไอน้ำ</li> <li>- หยุดเดินระบบเพื่อซ่อมปั๊มน้ำให้ใช้งานได้ตามปกติ</li> <li>- ตรวจสอบเครื่องวัดระดับน้ำเป็นประจำเพื่อให้ทำงาน ได้ตามประสิทธิภาพ</li> </ul> </li> </ul> </li> </ul>	- โครงการปฏิบัติตามมาตรการความปลอดภัยของหม้อไอน้ำ เครื่องกังหันไอน้ำ เครื่องกำเนิดไฟฟ้า และการรั่วไหลของ สารเคมี และปฏิบัติตามอย่างเคร่งครัดโดยดำเนินการอย่าง ต่อเนื่องโดยดำเนินการครั้งล่าสุดเมื่อวันที่ 5 กันยายน พ.ศ. 2568 และวันที่ 11 มกราคม พ.ศ. 2568 ตามลำดับ	- ไม่พบปัญหาใน การดำเนินการ	<b>ภาคผนวก ข-23</b> เอกสารตรวจสอบความ ปลอดภัยหม้อไอน้ำ

ตารางที่ 2.2-1 (ต่อ) สรุปผลการปฏิบัติตามมาตรการป้องกันและแก้ไขผลกระทบสิ่งแวดล้อม โครงการโรงไฟฟ้าชีวมวล ขนาด 55 เมกะวัตต์ (ครั้งที่ 1) ระยะดำเนินการ  
ของบริษัท บัวใหญ่ ไบโอ เพาเวอร์ จำกัด ระหว่างเดือนกรกฎาคม-ธันวาคม พ.ศ. 2568

ผลกระทบ สิ่งแวดล้อม	มาตรการป้องกันและแก้ไขผลกระทบสิ่งแวดล้อม	รายละเอียดของการปฏิบัติตามมาตรการฯ	ปัญหา/ อุปสรรคและ การแก้ไข	เอกสารอ้างอิง
9. อาชีวอนามัย และ ความปลอดภัย (ต่อ)	<ul style="list-style-type: none"> <li>- จัดให้มีผู้เชี่ยวชาญทำงานอยู่ตลอดเวลาที่ทำการเดินระบบหม้อไอน้ำ</li> <li>- ตรวจสอบสภาพลูกกลอยเป็นประจำ</li> <li>- ตรวจสอบสภาพของสเกลเป็นประจำ</li> <li>o มาตรการความปลอดภัยเครื่องกำเนิดไฟฟ้า <ul style="list-style-type: none"> <li>- ตรวจสอบการทำงานของรีเลย์ป้องกันกระแสเกินให้ทำงานตามพิกัดกระแสที่ตั้งไว้อบรมพนักงานให้มีความเข้าใจในการทำงานอย่างสม่ำเสมอ</li> <li>- ตรวจสอบเซนเซอร์วัดอุณหภูมิของขดลวดอย่างสม่ำเสมอ</li> <li>- ตรวจสอบ Temperature Controller ให้ทำงานตามอุณหภูมิที่ตั้งไว้</li> <li>- ตรวจสอบเซนเซอร์ชุดสำรองให้พร้อมใช้งานทดแทนอยู่เสมอ</li> <li>- กำหนดระเบียบปฏิบัติงานเดินเครื่องกำเนิดไฟฟ้าให้ชัดเจน</li> <li>- กำหนดเงื่อนไขการเชื่อมต่อระบบไฟฟ้า 2 แหล่งไม่ให้ทำงานได้ถ้าไม่ได้ซิงโครไนซ์</li> </ul> </li> </ul>			<p>ภาคผนวก ข-24</p> <p>เอกสารตรวจสอบความปลอดภัย</p> <p>เครื่องกำเนิดไฟฟ้า</p>

**ตารางที่ 2.2-1** (ต่อ) สรุปผลการปฏิบัติตามมาตรการป้องกันและแก้ไขผลกระทบสิ่งแวดล้อม โครงการโรงไฟฟ้าชีวมวล ขนาด 55 เมกะวัตต์ (ครั้งที่ 1) ระยะดำเนินการ  
ของบริษัท บัวใหญ่ ไบโอ เพาเวอร์ จำกัด ระหว่างเดือนกรกฎาคม-ธันวาคม พ.ศ. 2568

ผลกระทบ สิ่งแวดล้อม	มาตรการป้องกันและแก้ไขผลกระทบสิ่งแวดล้อม	รายละเอียดของการปฏิบัติตามมาตรการฯ	ปัญหา/ อุปสรรคและ การแก้ไข	เอกสารอ้างอิง
9. อาชีวอนามัย และ ความปลอดภัย (ต่อ)	<ul style="list-style-type: none"> <li>- ตรวจสอบระบบชิงโครโนซ์และระบบ Interlock ให้มั่นใจว่ายังทำงานได้ถูกต้อง</li> <li>- ตรวจสอบการทำงานอุปกรณ์ป้องกันต่างๆ เช่น รีเลย์ป้องกันกระแสเกิน (Over Current Relay) รีเลย์ของแรงดันไฟฟ้า (Ground Over Voltage Relay) และรีเลย์อื่นๆ</li> <li>- กำหนดการตรวจสอบระบบป้องกันด้านไฟฟ้าเป็นระยะ เพื่อตรวจสอบฟังก์ชันการทำงานของอุปกรณ์ไฟฟ้าและระบบป้องกัน ในระหว่างการใช้งานและในแผนซ่อมบำรุงประจำปี</li> </ul>			
	<ul style="list-style-type: none"> <li>o มาตรการความปลอดภัยการรั่วไหลสารเคมี <ul style="list-style-type: none"> <li>- เลือกรถขนสารเคมีให้เหมาะสม มีอุปกรณ์รััดถัง และตรวจสอบความเรียบร้อยก่อนเคลื่อนย้าย</li> <li>- เลือกซื้อต่อให้ได้มาตรฐาน เพื่อป้องกันการรั่วไหลขณะใช้งานและทำการตรวจสอบขณะใช้งาน</li> <li>- ต้องไม่จัดเก็บวัตถุอื่นปนกับสารเคมี</li> <li>- ทำแผนการตรวจสอบและตรวจสอบวันหมดอายุของสารเคมีตามแผนงานที่กำหนด</li> </ul> </li> </ul>			

**ตารางที่ 2.2-1** (ต่อ) สรุปผลการปฏิบัติตามมาตรการป้องกันและแก้ไขผลกระทบสิ่งแวดล้อม โครงการโรงไฟฟ้าชีวมวล ขนาด 55 เมกะวัตต์ (ครั้งที่ 1) ระยะดำเนินการ  
ของบริษัท บัวใหญ่ ไบโอ เพาเวอร์ จำกัด ระหว่างเดือนกรกฎาคม-ธันวาคม พ.ศ. 2568

ผลกระทบ สิ่งแวดล้อม	มาตรการป้องกันและแก้ไขผลกระทบสิ่งแวดล้อม	รายละเอียดของการปฏิบัติตามมาตรการฯ	ปัญหา/ อุปสรรคและ การแก้ไข	เอกสารอ้างอิง
<b>9. อาชีวอนามัย และ ความปลอดภัย (ต่อ)</b>	<ul style="list-style-type: none"> <li>จัดเตรียมอุปกรณ์ป้องกันอันตรายส่วนบุคคลให้เพียงพอและเหมาะสมกับประเภทงานแก่พนักงาน เช่น ที่ครอบหู ที่อุดหู แว่นตานิรภัย รองเท้านิรภัย ถุงมือ หน้ากาก เป็นต้น</li> </ul>	- โครงการจัดให้มีอุปกรณ์ป้องกันอันตรายส่วนบุคคล เช่น ที่ครอบหู ที่อุดหู สำหรับพนักงานที่ปฏิบัติงาน และมีอุปกรณ์สำรองไว้อย่างเพียงพอ	- ไม่พบปัญหาในการดำเนินการ	<b>ภาพที่ 2-37</b> อุปกรณ์ป้องกันอันตรายส่วนบุคคล
	<ul style="list-style-type: none"> <li>ตรวจสอบสุขภาพพนักงานประจำใหม่ทุกคนและตรวจสอบสุขภาพพนักงานประจำปีตามปัจจัยเสี่ยงรวมทั้งให้ความร่วมมือเจ้าหน้าที่ตำรวจในการเข้าตรวจค้นสารเสพติดจากพนักงาน แต่ต้องอยู่ภายใต้เงื่อนไขของข้อกฎหมายที่กำหนดทั้งนี้ รายละเอียดของการตรวจให้อยู่ในการพิจารณาของแพทย์แผนปัจจุบันชั้นหนึ่งที่ได้รับใบอนุญาตประกอบวิชาชีพเวชกรรมด้านอาชีวเวชศาสตร์หรือที่ผ่านการอบรมด้านอาชีวเวชศาสตร์หรือที่มีคุณสมบัติตามที่อธิบดีกรมสวัสดิการและคุ้มครองแรงงานกำหนด</li> </ul>	- โครงการได้ดำเนินการตรวจสอบสุขภาพสำหรับพนักงานใหม่ก่อนเข้าทำงานทุกคน และสำหรับการตรวจสอบสุขภาพพนักงานประจำปี และพนักงานตามปัจจัยเสี่ยงของพนักงานที่ปฏิบัติงานในพื้นที่เสี่ยงดำเนินการในวันที่ 10-11 มีนาคม พ.ศ. 2568 โดยโรงพยาบาลซีเมดลีฟวิ่งแคร์	- ไม่พบปัญหาในการดำเนินการ	<b>ภาคผนวก ข-25</b> ผลการตรวจสอบสุขภาพและพนักงานใหม่ก่อนเข้าทำงาน

**ตารางที่ 2.2-1 (ต่อ) สรุปผลการปฏิบัติตามมาตรการป้องกันและแก้ไขผลกระทบสิ่งแวดล้อม โครงการโรงไฟฟ้าชีวมวล ขนาด 55 เมกะวัตต์ (ครั้งที่ 1) ระยะดำเนินการ**  
**ของบริษัท บัวใหญ่ ไบโอ เพาเวอร์ จำกัด ระหว่างเดือนกรกฎาคม-ธันวาคม พ.ศ. 2568**

ผลกระทบ สิ่งแวดล้อม	มาตรการป้องกันและแก้ไขผลกระทบสิ่งแวดล้อม	รายละเอียดของการปฏิบัติตามมาตรการฯ	ปัญหา/ อุปสรรคและ การแก้ไข	เอกสารอ้างอิง
9. อาชีวอนามัย และ ความปลอดภัย (ต่อ)	<ul style="list-style-type: none"> <li>ตรวจสอบสุขภาพพนักงานประจำปี โดยรวมถึงการทดสอบสมรรถภาพการได้ยินให้กับผู้ปฏิบัติงานและทำการตรวจวัดเสียงในพื้นที่ทำงาน เพื่อใช้ประกอบการวิเคราะห์ผลกระทบที่เกิดขึ้นและทำการแก้ไขต้นเหตุของปัญหาเป็นประจำทุกปี โดยการวิเคราะห์ต้องครอบคลุมปัจจัยหลัก เช่น อายุการทำงาน และตำแหน่งซึ่งเกี่ยวข้องกับระยะเวลาการสัมผัสเสียงและระดับความดังเสียง</li> </ul>	<p>- โครงการมีการสุขภาพประจำปีโดยได้ตรวจสอบสมรรถภาพการได้ยินของพนักงาน ทั้งนี้หากพบว่ามีความผิดปกติจะพิจารณางานที่ไม่สัมผัสกับเสียงดัง และจัดเตรียมอุปกรณ์คุ้มครองความปลอดภัยส่วนบุคคลให้กับพนักงานพร้อมควบคุมให้มีการสวมใส่ทุกครั้งที่เข้าไปปฏิบัติงานในพื้นที่เสียงดัง และทำการตรวจวัดระดับเสียงในพื้นที่ทำงานปีละ 4 ครั้ง โดยระหว่างเดือนกรกฎาคม-ธันวาคม พ.ศ. 2568 ดำเนินการตรวจวัดในวันที่ 16 กันยายน และวันที่ 11 ธันวาคม พ.ศ. 2568 พบว่าผลการตรวจวัดมีค่าอยู่ในเกณฑ์มาตรฐานฯ กำหนด</p>	- ไม่พบปัญหาในการดำเนินการ	<b>ภาคผนวก ค</b> ผลการตรวจวัด
	<ul style="list-style-type: none"> <li>จัดให้มีระบบการขออนุญาตเข้าทำงาน (Work Permit) ได้แก่ <ul style="list-style-type: none"> <li>การทำงานที่ต้องใช้ความร้อน (Hot Work Permit) เช่น เชื่อม ตัด ทำให้เกิดประกายไฟ ชุดเจาะ เจียร</li> <li>การทำงานในที่อับอากาศ (Confine Space Entry Permit)</li> </ul> </li> </ul>	<p>- โครงการได้กำหนดให้มีระบบการขออนุญาตทำงาน (Work Permit) ก่อนเข้าทำงานในพื้นที่ควบคุมทุกครั้ง เพื่อป้องกันอันตรายจากการปฏิบัติงาน</p>	- ไม่พบปัญหาในการดำเนินการ	<b>ภาคผนวก ข-26</b> เอกสารขออนุญาต เข้าปฏิบัติงาน (Work Permit)



**ตารางที่ 2.2-1 (ต่อ) สรุปผลการปฏิบัติตามมาตรการป้องกันและแก้ไขผลกระทบสิ่งแวดล้อม โครงการโรงไฟฟ้าชีวมวล ขนาด 55 เมกะวัตต์ (ครั้งที่ 1) ระยะดำเนินการ**  
**ของบริษัท บัวใหญ่ ไบโอ เพาเวอร์ จำกัด ระหว่างเดือนกรกฎาคม-ธันวาคม พ.ศ. 2568**

ผลกระทบ สิ่งแวดล้อม	มาตรการป้องกันและแก้ไขผลกระทบสิ่งแวดล้อม	รายละเอียดของการปฏิบัติตามมาตรการฯ	ปัญหา/ อุปสรรคและ การแก้ไข	เอกสารอ้างอิง
9. อาชีวอนามัย และ ความปลอดภัย (ต่อ)	<ul style="list-style-type: none"> <li>จัดเตรียมอุปกรณ์ปฐมพยาบาลเบื้องต้น และเวชภัณฑ์พื้นฐาน รวมทั้งรถรับส่งในกรณีเกิดเหตุฉุกเฉิน ตามกฎกระทรวงแรงงานว่าด้วยการจัดสวัสดิการในสถานประกอบการกิจการ พ.ศ. 2548</li> </ul>	<ul style="list-style-type: none"> <li>โครงการจัดเตรียมอุปกรณ์ปฐมพยาบาลเบื้องต้น และเวชภัณฑ์พื้นฐาน รวมทั้งรถรับส่งในกรณีเกิดเหตุฉุกเฉิน ตามกฎกระทรวงแรงงานว่าด้วยการจัดสวัสดิการในสถานประกอบการกิจการ พ.ศ. 2548</li> </ul>	<ul style="list-style-type: none"> <li>ไม่พบปัญหาในการดำเนินการ</li> </ul>	<p><b>ภาพที่ 2-38</b> อุปกรณ์ปฐมพยาบาล</p> <p><b>ภาพที่ 2-39</b> รถรับส่งในกรณีเกิดเหตุฉุกเฉิน</p>
	<ul style="list-style-type: none"> <li>จัดทำแผนปฏิบัติการกรณีเกิดเหตุฉุกเฉินภายในพื้นที่โครงการ และแผนการประสานงานขอความช่วยเหลือจากหน่วยงานภายนอก ตลอดจนการฝึกซ้อมตามแผนดังกล่าวอย่างน้อยปีละ 1 ครั้ง ดังนี้ <ul style="list-style-type: none"> <li>เหตุฉุกเฉินระดับที่ 1 : เหตุที่สามารถควบคุมได้ โดยผู้ปฏิบัติงานในที่เกิดเหตุในระดับแผนก (ดังรูปที่ 3-1)</li> <li>เหตุฉุกเฉินระดับที่ 2 : เหตุที่สามารถควบคุมได้ โดยใช้ทรัพยากรที่มีอยู่ทั้งหมดในโครงการเข้าควบคุมสถานการณ์และควบคุมเหตุ (ดังรูปที่ 3-2)</li> <li>เหตุฉุกเฉินระดับที่ 3 : ไม่สามารถควบคุมได้โดยใช้ทรัพยากรที่มีอยู่ทั้งหมดในโครงการ จึงต้องติดต่อขอความช่วยเหลือจากหน่วยงานภายนอก (ดังรูปที่ 3-3)</li> </ul> </li> </ul>	<ul style="list-style-type: none"> <li>โครงการได้จัดทำแผนปฏิบัติการกรณีเกิดเหตุฉุกเฉินตามมาตรการกำหนด โดยโครงการดำเนินการฝึกซ้อมดับเพลิงขั้นต้นและอพยพหนีไฟ ครึ่งล่าสุดในวันที่ 19 พฤษภาคม พ.ศ. 2568 ทั้งนี้ทางโครงการได้ดำเนินการจัดประชุมความปลอดภัยประจำเดือนเพื่อตรวจติดตามและประเมินความปลอดภัยอาชีวอนามัย และสภาพแวดล้อมอย่างต่อเนื่องเดือนละ 1 ครั้ง</li> </ul>	<ul style="list-style-type: none"> <li>ไม่พบปัญหาในการดำเนินการ</li> </ul>	<p><b>ภาคผนวก ข-27</b> แผนปฏิบัติการกรณีเกิดเหตุฉุกเฉินและเอกสารการซ้อมแผนฉุกเฉิน</p>

**ตารางที่ 2.2-1 (ต่อ) สรุปผลการปฏิบัติตามมาตรการป้องกันและแก้ไขผลกระทบสิ่งแวดล้อม โครงการโรงไฟฟ้าชีวมวล ขนาด 55 เมกะวัตต์ (ครั้งที่ 1) ระยะดำเนินการ**  
**ของบริษัท บัวใหญ่ ไบโอ เพาเวอร์ จำกัด ระหว่างเดือนกรกฎาคม-ธันวาคม พ.ศ. 2568**

ผลกระทบสิ่งแวดล้อม	มาตรการป้องกันและแก้ไขผลกระทบสิ่งแวดล้อม	รายละเอียดของการปฏิบัติตามมาตรการฯ	ปัญหา/อุปสรรคและการแก้ไข	เอกสารอ้างอิง
9. อาชีวอนามัยและความปลอดภัย (ต่อ)	<ul style="list-style-type: none"> <li>จัดทำผังขั้นตอนในการดำเนินการระงับอัคคีภัย ดังรูปที่ 3.4 และแผนอพยพหนีไฟ ดังรูปที่ 3.5</li> </ul>	<ul style="list-style-type: none"> <li>โครงการจัดทำผังขั้นตอนในการดำเนินการระงับอัคคีภัย และแผนอพยพหนีไฟตามที่มาตรการกำหนด</li> </ul>	<ul style="list-style-type: none"> <li>ไม่พบปัญหาในการดำเนินการ</li> </ul>	ภาคผนวก ข-27 แผนปฏิบัติการกรณีเกิดเหตุฉุกเฉินและเอกสารการซ้อมแผนฉุกเฉิน
10. เศรษฐกิจ-สังคม	<ul style="list-style-type: none"> <li>กำหนดมาตรการในการพิจารณารับคนในท้องถิ่น ที่มีคุณสมบัติเหมาะสมตามความต้องการของบริษัทเข้าทำงานเป็นอันดับแรก เพื่อลดผลกระทบต่อความสัมพันธ์ของประชาชนและชุมชน โดยมีการประชาสัมพันธ์ให้ชุมชนทราบในช่วงที่มีตำแหน่งงานว่าง</li> </ul>	<ul style="list-style-type: none"> <li>โครงการมีการพิจารณารับคนในท้องถิ่นที่มีคุณสมบัติความเหมาะสมตามความต้องการของบริษัทเข้าทำงานเป็นอันดับแรก โดยปัจจุบันโรงงานรับคนในท้องถิ่นเข้าทำงาน จำนวน 35 คน คิดเป็นร้อยละ 52 ของพนักงานทั้งหมด</li> </ul>	<ul style="list-style-type: none"> <li>ไม่พบปัญหาในการดำเนินการ</li> </ul>	ภาคผนวก ข-28 เอกสารแสดงจำนวนการรับคนในท้องถิ่นเข้าทำงาน
	<ul style="list-style-type: none"> <li>กำหนดมาตรการในการคืนประโยชน์ให้กับชุมชน เช่น ร่วมกิจกรรมการดูแลรักษาคลองห้วยใหญ่ (คลองอีสานเขียว) ร่วมกับชุมชน ประสานงานกับหมอดินประจำตำบล หรือศูนย์เรียนรู้หนองหว้าเอนในการให้ความรู้เรื่องการใช้อยู่อาศัยจากเจ้าของโครงการให้กับเกษตรกรอย่างต่อเนื่องทุกปี โดยโครงการต้องให้การสนับสนุนงบประมาณตามความจำเป็น สนับสนุนหน่วยงานการศึกษาในพื้นที่ หรือหน่วยงานสาธารณสุข กิจกรรมการให้ความรู้แก่นักเรียน นักศึกษาด้านการจัดการสิ่งแวดล้อมกิจกรรมเยี่ยมชมโรงไฟฟ้ากิจกรรมสนับสนุนงบประมาณ/</li> </ul>	<ul style="list-style-type: none"> <li>โครงการให้การช่วยเหลือสนับสนุนกิจกรรมภายในชุมชนตามความเหมาะสม เพื่อสร้างความสัมพันธ์ที่ดีเป็นการตอบแทนชุมชนและสังคม และให้การสนับสนุนช่วยเหลือตามโอกาสและความเหมาะสม</li> </ul>	<ul style="list-style-type: none"> <li>ไม่พบปัญหาในการดำเนินการ</li> </ul>	ภาคผนวก ข-29 กิจกรรมมวลชนสัมพันธ์

**ตารางที่ 2.2-1 (ต่อ) สรุปผลการปฏิบัติตามมาตรการป้องกันและแก้ไขผลกระทบสิ่งแวดล้อม โครงการโรงไฟฟ้าชีวมวล ขนาด 55 เมกะวัตต์ (ครั้งที่ 1) ระยะดำเนินการ**  
**ของบริษัท บัวใหญ่ ไบโอ เพาเวอร์ จำกัด ระหว่างเดือนกรกฎาคม-ธันวาคม พ.ศ. 2568**

ผลกระทบ สิ่งแวดล้อม	มาตรการป้องกันและแก้ไขผลกระทบสิ่งแวดล้อม	รายละเอียดของการปฏิบัติตามมาตรการฯ	ปัญหา/ อุปสรรคและ การแก้ไข	เอกสารอ้างอิง
<b>10. เศรษฐกิจ-สังคม (ต่อ)</b>	การทำนุบำรุงพระพุทธศาสนา การสนับสนุน สาธารณประโยชน์ต่างๆ เป็นต้น			
	<ul style="list-style-type: none"> <li>มอบหมายให้มีผู้รับผิดชอบในการรับเรื่องร้องเรียน ตลอดจน รับฟังความคิดเห็นและข้อเสนอ โดยผู้ได้รับผลกระทบ สามารถร้องเรียนลักษณะผลกระทบหรือปัญหาที่เกิดขึ้นผ่าน ช่องทางต่างๆมายังโรงไฟฟ้า ได้แก่ โดยวาจา โทรศัพท์ บันทึกจดหมาย จดหมายอิเล็กทรอนิกส์ แฟกซ์ เป็นต้น และ แก้ไขข้อร้องเรียนตามขั้นตอนดังรูปที่ 2.1</li> </ul>	- โครงการจัดตั้ง “ศูนย์รับเรื่องร้องเรียน” และมีขั้นตอนการ รับเรื่องร้องเรียนในกรณีที่ชุมชนได้รับผลกระทบจากการ ดำเนินโครงการผ่านช่องทางต่างๆ เช่น โดยวาจา โทรศัพท์ บันทึก จดหมาย จดหมายอิเล็กทรอนิกส์ แฟกซ์ เป็นต้น	- ไม่พบปัญหาใน การดำเนินการ	<b>ภาพที่ 2-40</b> ศูนย์รับเรื่องร้องเรียน
	<ul style="list-style-type: none"> <li>เปิดโอกาสชุมชนเข้าเยี่ยมชมโรงไฟฟ้า เพื่อคลายความวิตก กังวล</li> </ul>	- ระหว่างเดือนกรกฎาคม-ธันวาคม พ.ศ. 2568 ยังไม่มีหน่วยงาน ใดขอเข้าเยี่ยมชมโรงไฟฟ้า ทั้งนี้โรงไฟฟ้ามีความยินดีที่จะเปิด โอกาสให้ตัวแทนจากชุมชน และหน่วยงานราชการเข้าเยี่ยมชม โครงการ และศึกษาดูการดำเนินงานของโรงไฟฟ้าอย่าง ต่อเนื่อง	- ไม่พบปัญหาใน การดำเนินการ	<b>ภาพที่ 2-41</b> ภาพการเข้าเยี่ยมชม โรงไฟฟ้า
	<ul style="list-style-type: none"> <li>จัดให้มีนโยบายเสริมสร้างคุณภาพชีวิต สนับสนุนและ ส่งเสริมธุรกิจชุมชน เพื่อส่งเสริมให้ชุมชนมีการพัฒนาด้าน เศรษฐกิจและสังคมอย่างยั่งยืน</li> </ul>	- โครงการจัดให้มีนโยบายเสริมสร้างคุณภาพชีวิต สนับสนุน และส่งเสริมธุรกิจชุมชน เพื่อส่งเสริมให้ชุมชนมีการพัฒนา ด้านเศรษฐกิจและสังคมอย่างยั่งยืน และส่งเสริมสนับสนุนให้ ทำเกษตรอินทรีย์ โดยการแจกจ่ายเมล็ดจากกระบวนการ โรงไฟฟ้า สำหรับปรับปรุงคุณภาพดินหรือเป็นส่วนผสมใน การหมักทำปุ๋ย เพื่อลดการใช้สารเคมีในการทำเกษตร	- ไม่พบปัญหาใน การดำเนินการ	<b>ภาคผนวก ข-29</b> กิจกรรม มวลชนสัมพันธ์ <b>ภาคผนวก ข-30</b> นโยบายเสริมสร้าง คุณภาพชีวิต

**ตารางที่ 2.2-1 (ต่อ) สรุปผลการปฏิบัติตามมาตรการป้องกันและแก้ไขผลกระทบสิ่งแวดล้อม โครงการโรงไฟฟ้าชีวมวล ขนาด 55 เมกะวัตต์ (ครั้งที่ 1) ระยะดำเนินการ**  
**ของบริษัท บัวใหญ่ ไบโอ เพาเวอร์ จำกัด ระหว่างเดือนกรกฎาคม-ธันวาคม พ.ศ. 2568**

ผลกระทบ สิ่งแวดล้อม	มาตรการป้องกันและแก้ไขผลกระทบสิ่งแวดล้อม	รายละเอียดของการปฏิบัติตามมาตรการฯ	ปัญหา/ อุปสรรคและ การแก้ไข	เอกสารอ้างอิง
10. เศรษฐกิจ-สังคม (ต่อ)	<ul style="list-style-type: none"> <li>ปฏิบัติและดำเนินงานตามขั้นตอนที่ระบุไว้ในแผนปฏิบัติการฯ อย่างเคร่งครัด เพื่อลดอุบัติเหตุ และผลกระทบทั้งต่อโครงการและต่อชุมชน</li> </ul>	- โครงการปฏิบัติและดำเนินงานตามขั้นตอนที่ระบุไว้ในแผนปฏิบัติการฯ อย่างเคร่งครัด เพื่อลดอุบัติเหตุ และผลกระทบทั้งต่อโครงการและต่อชุมชน	- ไม่พบปัญหาในการดำเนินการ	<p><b>ภาคผนวก ข-29</b></p> <p>กิจกรรม มวลชนสัมพันธ์</p> <p><b>ภาคผนวก ข-30</b></p> <p>นโยบายเสริมสร้าง คุณภาพชีวิต</p>
	<ul style="list-style-type: none"> <li>จัดสนทนากลุ่มย่อย 1 ครั้ง ในระยะ 3 ปีแรก ของการดำเนินการโครงการโดยมีวิธีดังนี้ <ul style="list-style-type: none"> <li>ประสานงานแจ้งต่อหน่วยงานราชการ และองค์กรปกครองส่วนท้องถิ่น</li> <li>ดำเนินการสนทนากลุ่มย่อยในระดับตำบล/อำเภอ โดยให้ความสำคัญกับกลุ่มที่เคยเก็บข้อมูลไว้ในชั้นศึกษา ระยะก่อนก่อสร้าง และระยะก่อสร้างโครงการ</li> <li>หัวข้อหลักของการประชุม เน้นการเปรียบเทียบสภาพ ก่อนหลังการพัฒนาโครงการและการเปลี่ยนแปลงด้านสังคม วิถีชีวิต เศรษฐกิจและสิ่งแวดล้อม</li> <li>สรุปผลการจัดการสนทนากลุ่มย่อย</li> </ul> </li> </ul>	- โครงการเริ่มจ่ายไฟฟ้าให้การไฟฟ้าฝ่ายผลิตแห่งประเทศไทยตามสัญญาซื้อขายไฟฟ้า (COD) เมื่อวันที่ 2 มิถุนายน พ.ศ. 2563 และจะดำเนินการจัดสนทนากลุ่มย่อยภายในระยะ 3 ปีแรกของการดำเนินการ และสรุปผลการจัดการสนทนากลุ่มย่อย และรายงานผลการประชุมให้ทราบต่อไป	- ไม่พบปัญหาในการดำเนินการ	-

**ตารางที่ 2.2-1 (ต่อ) สรุปผลการปฏิบัติตามมาตรการป้องกันและแก้ไขผลกระทบสิ่งแวดล้อม โครงการโรงไฟฟ้าชีวมวล ขนาด 55 เมกะวัตต์ (ครั้งที่ 1) ระยะดำเนินการ**  
**ของบริษัท บัวใหญ่ ไบโอ เพาเวอร์ จำกัด ระหว่างเดือนกรกฎาคม-ธันวาคม พ.ศ. 2568**

ผลกระทบสิ่งแวดล้อม	มาตรการป้องกันและแก้ไขผลกระทบสิ่งแวดล้อม	รายละเอียดของการปฏิบัติตามมาตรการฯ	ปัญหา/อุปสรรคและการแก้ไข	เอกสารอ้างอิง
<b>11. การมีส่วนร่วมของประชาชน</b>	<ul style="list-style-type: none"> <li>เผยแพร่ข้อมูลข่าวสาร และประชาสัมพันธ์รายละเอียดโครงการ ให้กับชุมชนในพื้นที่รับทราบ พร้อมทั้งเปิดโอกาสให้ชุมชนเข้ามามีส่วนร่วมในการติดตามตรวจสอบโครงการตลอดอายุโครงการในช่องทางหลายรูปแบบ เช่น แผ่นพับ สื่อ หรือ กิจกรรมอื่นๆ ที่สอดคล้องกับวัตถุประสงค์ของมาตรการดังกล่าว</li> </ul>	<ul style="list-style-type: none"> <li>โครงการได้ดำเนินการเผยแพร่ข้อมูลข่าวสาร และประชาสัมพันธ์รายละเอียดโครงการให้ประชาชนในพื้นที่รับทราบเกี่ยวกับกิจกรรมของโครงการพร้อมทั้งเปิดโอกาสให้ชุมชนเข้ามามีส่วนร่วมในการติดตามตรวจสอบโครงการผ่านการประชุมคณะกรรมการติดตามตรวจสอบผลกระทบสิ่งแวดล้อมเป็นประจำทุกปีละ 4 ครั้ง และจัดตั้งแอปพลิเคชันไลน์ กลุ่มคณะกรรมการติดตามตรวจสอบฯ โรงไฟฟ้า เพื่อแจ้งข่าวสาร และรับเรื่องร้องเรียน และการรับเรื่องร้องเรียนผ่านทางเว็บไซต์ และเฟสบุ๊ค</li> </ul>	<ul style="list-style-type: none"> <li>- ไม่พบปัญหาในการดำเนินการ</li> </ul>	<b>ภาพที่ 2-40</b> ศูนย์รับเรื่องร้องเรียน
	<ul style="list-style-type: none"> <li>กำหนดมาตรการในการคืนประโยชน์ให้กับชุมชน เช่น ร่วมกิจกรรมดูแลรักษาคลองห้วยใหญ่ (คลองอีสานเขียว) ร่วมกับชุมชน ประสานงานกับหมอดินประจำตำบล หรือ ศูนย์เรียนรู้ หนองหว่าเอนในการให้ความรู้เรื่องการใช้ประโยชน์จากเถ้าของโครงการให้กับเกษตรกรอย่างต่อเนื่องทุกปี โดยโครงการต้องให้การสนับสนุนงบประมาณตามความจำเป็น สนับสนุนหน่วยงานการศึกษาในพื้นที่ หรือ หน่วยงานสาธารณสุข กิจกรรมการให้ความรู้แก่นักเรียน นักศึกษา ด้านการจัดการสิ่งแวดล้อมกิจกรรมเยี่ยมชม โรงไฟฟ้า กิจกรรมสนับสนุนงบประมาณ/การทำนุบำรุงพระพุทธศาสนา การสนับสนุนสาธารณประโยชน์ต่างๆ เป็นต้น</li> </ul>	<ul style="list-style-type: none"> <li>- โครงการให้การช่วยเหลือสนับสนุนกิจกรรมภายในชุมชนตามความเหมาะสม เพื่อสร้างความสัมพันธ์ที่ดีเป็นการตอบแทนชุมชนและสังคม และให้การสนับสนุนช่วยเหลือตามโอกาสและความเหมาะสม</li> </ul>	<ul style="list-style-type: none"> <li>- ไม่พบปัญหาในการดำเนินการ</li> </ul>	<b>ภาคผนวก ข-29</b> กิจกรรมมวลชนสัมพันธ์

**ตารางที่ 2.2-1 (ต่อ) สรุปผลการปฏิบัติตามมาตรการป้องกันและแก้ไขผลกระทบสิ่งแวดล้อม โครงการโรงไฟฟ้าชีวมวล ขนาด 55 เมกะวัตต์ (ครั้งที่ 1) ระยะดำเนินการ**  
**ของบริษัท บัวใหญ่ ไบโอ เพาเวอร์ จำกัด ระหว่างเดือนกรกฎาคม-ธันวาคม พ.ศ. 2568**

ผลกระทบสิ่งแวดล้อม	มาตรการป้องกันและแก้ไขผลกระทบสิ่งแวดล้อม	รายละเอียดของการปฏิบัติตามมาตรการฯ	ปัญหา/อุปสรรคและการแก้ไข	เอกสารอ้างอิง
<b>11. การมีส่วนร่วมของประชาชน (ต่อ)</b>	<ul style="list-style-type: none"> <li>สร้างสัมพันธ์อันดีต่อเจ้าหน้าที่ราชการในท้องถิ่นและคนในชุมชน ด้วยการพบปะเยี่ยมเยียนอย่างสม่ำเสมอ และพร้อมที่จะแก้ไขปัญหาความเดือดร้อนที่อาจเกิดขึ้นจากโครงการ</li> </ul>	- โครงการให้ความร่วมมือและสร้างสัมพันธ์อันดีต่อเจ้าหน้าที่ราชการในท้องถิ่นและคนในชุมชน ด้วยการพบปะเยี่ยมเยียนอย่างสม่ำเสมอ และพร้อมที่จะแก้ไขปัญหาความเดือดร้อนที่อาจเกิดขึ้นจากโครงการ	- ไม่พบปัญหาในการดำเนินการ	<b>ภาคผนวก ข-29</b> กิจกรรมมวลชนสัมพันธ์
	<ul style="list-style-type: none"> <li>เปิดรับข้อมูลข่าวสารจากชุมชนอย่างสม่ำเสมอและต่อเนื่อง</li> </ul>	- โครงการจัดตั้ง “ศูนย์รับเรื่องร้องเรียน” และมีขั้นตอนการรับเรื่องร้องเรียนในกรณีที่ชุมชนได้รับผลกระทบจากการดำเนินโครงการผ่านช่องทางต่างๆ เช่น โดยวาจา โทรศัพท์ บันทึกรายการ จดหมาย จดหมายอิเล็กทรอนิกส์ แฟกซ์ เป็นต้น	- ไม่พบปัญหาในการดำเนินการ	<b>ภาพที่ 2-40</b> ศูนย์รับเรื่องร้องเรียน
	<ul style="list-style-type: none"> <li>ดำเนินการคณะกรรมการติดตามตรวจสอบผลกระทบสิ่งแวดล้อมและคณะกรรมการมวลชนสัมพันธ์ต่อเนื่องจากระยะก่อสร้างโครงการ</li> </ul>	- โครงการแต่งตั้งคณะกรรมการติดตามตรวจสอบผลกระทบสิ่งแวดล้อมแล้วเสร็จ โดยมีองค์ประกอบ ระยะเวลาที่ดำรงตำแหน่ง และบทบาทหน้าที่ตามที่มาตรการกำหนด ในระหว่างเดือนกรกฎาคม-ธันวาคม พ.ศ. 2568 โครงการดำเนินการจัดประชุมคณะกรรมการฯ ครั้งที่ 1 ในวันที่ 23 กันยายน และครั้งที่ 2 ในวันที่ 24 ธันวาคม พ.ศ. 2568 และเนื่องจากคณะกรรมการครบวาระและได้ดำเนินการจัดประชุมและคัดเลือกคณะกรรมการแล้วนั้น ปัจจุบันโครงการได้นำส่งรายชื่อคณะกรรมการติดตามตรวจสอบผลกระทบ	- ไม่พบปัญหาในการดำเนินการ	<b>ภาคผนวก ข-31</b> หนังสือแต่งตั้งคณะกรรมการฯ และรายงานการประชุม

**ตารางที่ 2.2-1** (ต่อ) สรุปผลการปฏิบัติตามมาตรการป้องกันและแก้ไขผลกระทบสิ่งแวดล้อม โครงการโรงไฟฟ้าชีวมวล ขนาด 55 เมกะวัตต์ (ครั้งที่ 1) ระยะดำเนินการ  
ของบริษัท บัวใหญ่ ไบโอ เพาเวอร์ จำกัด ระหว่างเดือนกรกฎาคม-ธันวาคม พ.ศ. 2568

ผลกระทบ สิ่งแวดล้อม	มาตรการป้องกันและแก้ไขผลกระทบสิ่งแวดล้อม	รายละเอียดของการปฏิบัติตามมาตรการฯ	ปัญหา/ อุปสรรคและ การแก้ไข	เอกสารอ้างอิง
11.การมีส่วนร่วม ของประชาชน (ต่อ)		สิ่งแวดล้อม ให้อำเภอบัวใหญ่ เรียบร้อยแล้ว และอยู่ระหว่าง รอประกาศแต่งตั้งอย่างเป็นทางการ และจะนำเสนอใน รายงานฉบับถัดไป		
		-โครงการจัดตั้งคณะกรรมการมวลชนสัมพันธ์เพื่อการพัฒนา ชุมชนและสิ่งแวดล้อม และเพื่อรับฟังความคิดเห็นและ ข้อเสนอแนะต่อพัฒนาโครงการ โดยข้อเสนอแนะต้องนำ กลับมาวิเคราะห์หาสาเหตุของปัญหาและวางแผนในการ ดำเนินการ เพื่อลดผลกระทบที่จะส่งผลกระทบต่อวิถีชีวิตความ เป็นอยู่ของประชาชน และจัดประชุมคณะกรรมการมวลชน สัมพันธ์ เมื่อวันที่ 23 ธันวาคม พ.ศ. 2568 เพื่อวางแผนและ จัดทำงบประมาณงานมวลชนสัมพันธ์ของโครงการ พร้อมทั้ง ติดตามประเมินผลดำเนินงานมวลชนสัมพันธ์	- ไม่พบปัญหาใน การดำเนินการ	<b>ภาคผนวก ข-32</b> หนังสือแต่งตั้ง คณะกรรมการ มวลชนสัมพันธ์ และรายงาน การประชุม  <b>ภาคผนวก ข-29</b> กิจกรรมมวลชนสัมพันธ์

-  
-  
-  
-  
-  
-

**ตารางที่ 2.2-1 (ต่อ) สรุปผลการปฏิบัติตามมาตรการป้องกันและแก้ไขผลกระทบสิ่งแวดล้อม โครงการโรงไฟฟ้าชีวมวล ขนาด 55 เมกะวัตต์ (ครั้งที่ 1) ระยะดำเนินการ**  
**ของบริษัท บัวใหญ่ ไบโอ เพาเวอร์ จำกัด ระหว่างเดือนกรกฎาคม-ธันวาคม พ.ศ. 2568**

ผลกระทบสิ่งแวดล้อม	มาตรการป้องกันและแก้ไขผลกระทบสิ่งแวดล้อม	รายละเอียดของการปฏิบัติตามมาตรการฯ	ปัญหา/อุปสรรคและการแก้ไข	เอกสารอ้างอิง
12. สุขภาพ	<ul style="list-style-type: none"> <li>• สมรรถภาพการได้ยิน <ul style="list-style-type: none"> <li>❖ ดำเนินการตามคำแนะนำของแพทย์อาชีวเวชศาสตร์จากการตรวจสุขภาพพนักงานประจำปี โดยการกำกับดูแลของเจ้าหน้าที่ความปลอดภัยในการทำงานระดับวิชาชีพ ได้แก่ <ul style="list-style-type: none"> <li>- การตรวจสุขภาพก่อนเริ่มทำงาน</li> <li>- การตรวจซ้ำ โดยพักหูก่อนการตรวจ หลีกเลี่ยงการสัมผัสรับเสียงดังๆ ก่อนเข้ารับการตรวจ และควรหลีกเลี่ยงเสียงดังอย่างน้อยที่สุดนาน 12 ชั่วโมง ก่อนเข้ารับการ เพื่อหลีกเลี่ยงการมีสภาวะเสื่อมสมรรถภาพได้ยินชั่วคราว (TTS)</li> <li>- การใช้อุปกรณ์คุ้มครองความปลอดภัยส่วนบุคคล ซึ่งจุดมุ่งหมายของอุปกรณ์ป้องกันส่วนบุคคล เพื่อลดระดับเสียงที่ผ่านเข้ามาในช่องหู</li> <li>- ตรวจซ้ำปีละ 1 ครั้ง โดยเกณฑ์ในการเฝ้าระวังเสียงควรเฝ้าระวังผลการตรวจที่พบความผิดปกติที่ความถี่สูงตั้งแต่ 3,000-5,000 Hz และความดังของเสียงระหว่าง 40-50 dB(A) เป็นลักษณะของหูเสียงอันตราย</li> </ul> </li> </ul> </li> </ul>	<ul style="list-style-type: none"> <li>- โครงการได้ดำเนินการตรวจสุขภาพสำหรับพนักงานใหม่ก่อนเข้าทำงานทุกคน สำหรับการตรวจสุขภาพพนักงานประจำปี และพนักงานตามปัจจัยเสี่ยงของพนักงานที่ปฏิบัติงานในพื้นที่เสี่ยง ในวันที่ 10-11 มีนาคม พ.ศ. 2568 โดยโรงพยาบาลซีเมดลิฟวิ่งแคร์ ในกรณีพบผลการตรวจสุขภาพผิดปกติ โครงการจะทำการตรวจซ้ำและหากพบผลการตรวจผิดปกติจากการตรวจซ้ำอีกจะให้แพทย์อาชีวเวชศาสตร์ลงความเห็นเรื่องการรักษาและค้นหาสาเหตุ</li> </ul>	<ul style="list-style-type: none"> <li>- ไม่พบปัญหาในการดำเนินการ</li> </ul>	<p><b>ภาคผนวก ข-25</b>  <b>ผลการตรวจสุขภาพ</b>  <b>และพนักงานใหม่ก่อน</b>  <b>เข้าทำงาน</b></p>



ตารางที่ 2.2-1 (ต่อ) สรุปผลการปฏิบัติตามมาตรการป้องกันและแก้ไขผลกระทบสิ่งแวดล้อม โครงการโรงไฟฟ้าชีวมวล ขนาด 55 เมกะวัตต์ (ครั้งที่ 1) ระยะดำเนินการ  
ของบริษัท บัวใหญ่ ไบโอ เพาเวอร์ จำกัด ระหว่างเดือนกรกฎาคม-ธันวาคม พ.ศ. 2568

ผลกระทบ สิ่งแวดล้อม	มาตรการป้องกันและแก้ไขผลกระทบสิ่งแวดล้อม	รายละเอียดของการปฏิบัติตามมาตรการฯ	ปัญหา/ อุปสรรคและ การแก้ไข	เอกสารอ้างอิง
12. สุขภาพ (ต่อ)	<ul style="list-style-type: none"> <li>- ตรวจสอบสภาพแวดล้อม เครื่องมือ และเครื่องจักรในการทำงาน ว่ามีผลทำให้เกิดความผิดปกติของการได้ยินหรือไม่ โดยการตรวจวัดเสียงที่บริเวณพื้นที่ที่มีความเสี่ยงในการสัมผัสเสียงดัง</li> <li>- ลดการสัมผัสเสียงดังตลอดเวลา โดยการกำหนดจุดพักที่ชัดเจนภายในห้องที่เหมาะสม เพื่อป้องกันการสัมผัสเสียงดังตลอดเวลา</li> <li>- ค้นหาสาเหตุในการบกพร่องการได้ยินอย่างจริงจังว่าเกิดจากพยาธิสภาพของผู้ป่วยเองหรือสาเหตุอื่นโดยแพทย์ผู้เชี่ยวชาญ</li> <li>- การจัดการมีโครงการอนุรักษ์การได้ยินเพื่อป้องกันอันตรายจากเสียงดัง (สถานที่ทำงานมีเสียงดังเกิน 85 เดซิเบล (เอ))</li> <li>❖ การป้องกันที่ตัวพนักงาน <ul style="list-style-type: none"> <li>- ให้ความรู้ในหัวข้อที่น่าสนใจ เช่น เรื่องอันตรายของเสียงดังต่อร่างกายและวิธีการควบคุมเสียงดัง</li> <li>- การสับเปลี่ยนตารางเวลาการปฏิบัติงานและสถานที่ทำงานในที่ ที่มีเสียงดังเป็นไปตามที่ มาตรฐานกำหนดให้ลดจำนวนผู้ปฏิบัติงานที่จะต้องสัมผัสกับเสียงดังลง</li> <li>- การใช้เครื่องครอบหูหรือเครื่องอุดหูก่อนก่อนเข้าไปทำงานในที่ที่มีเสียงดัง</li> </ul> </li> </ul>			

**ตารางที่ 2.2-1 (ต่อ) สรุปผลการปฏิบัติตามมาตรการป้องกันและแก้ไขผลกระทบสิ่งแวดล้อม โครงการโรงไฟฟ้าชีวมวล ขนาด 55 เมกะวัตต์ (ครั้งที่ 1) ระยะดำเนินการ**  
**ของบริษัท บัวใหญ่ ไบโอ เพาเวอร์ จำกัด ระหว่างเดือนกรกฎาคม-ธันวาคม พ.ศ. 2568**

ผลกระทบสิ่งแวดล้อม	มาตรการป้องกันและแก้ไขผลกระทบสิ่งแวดล้อม	รายละเอียดของการปฏิบัติตามมาตรการฯ	ปัญหา/อุปสรรคและการแก้ไข	เอกสารอ้างอิง
12. สุขภาพ (ต่อ)	<ul style="list-style-type: none"> <li>- หากในปีถัดไปตรวจพบพนักงานที่ผิดปกติเดิมมีความผิดปกติมากขึ้นให้ดำเนินการสับเปลี่ยนหน้าที่การทำงานหรือปรับปรุงสภาพเครื่องจักร</li> <li>❖ การเฝ้าระวังด้านสภาพแวดล้อมในการทำงานและสุขภาพของพนักงาน</li> <li>- ตรวจวัดระดับเสียงในสถานที่ทำงาน บริเวณพื้นที่ที่มีความเสี่ยงในการสัมผัสเสียงดัง เช่น บริเวณหม้อไอน้ำ บริเวณเครื่องกำเนิดไฟฟ้า และหอหล่อเย็น ปีละ 4 ครั้ง</li> <li>- ตรวจดูสภาพแวดล้อมแยกแยะกว่ามีความดังในแต่ละบริเวณเป็นเท่าไรเปรียบเทียบกับพนักงานที่ผิดปกติถ้าระดับเสียงเกินมาตรฐานแนะนำให้อุปกรณ์กันเสียง</li> <li>- ตรวจสมรรถภาพการได้ยินของพนักงานก่อนเข้าทำงานกับโครงการและตรวจประจำปีเพื่อประโยชน์ในการเฝ้าระวังสุขภาพของพนักงานและลดความเสี่ยงของการเกิดโรคจากการทำงาน</li> </ul> <p>สำหรับรายละเอียดของการตรวจให้อยู่ในการพิจารณาของแพทย์แผนปัจจุบันชั้นหนึ่งที่ได้รับใบอนุญาตประกอบวิชาชีพเวชกรรมด้านอาชีวเวชศาสตร์หรือผ่านการอบรมด้านอาชีวเวชศาสตร์หรือที่มีคุณสมบัติตามที่อธิบดีกรมสวัสดิการและคุ้มครองแรงงานกำหนด</p>	<ul style="list-style-type: none"> <li>- โครงการตรวจวัดระดับเสียงในสถานที่ทำงาน บริเวณพื้นที่ที่มีความเสี่ยงในการสัมผัสเสียงดัง เช่น บริเวณหม้อไอน้ำ บริเวณเครื่องกำเนิดไฟฟ้า และหอหล่อเย็น ปีละ 4 ครั้ง โดยในระหว่างเดือนกรกฎาคม-ธันวาคม พ.ศ. 2568 ตรวจวัดในวันที่ 16 กันยายน และวันที่ 11 ธันวาคม พ.ศ. 2568 จากผลการตรวจวัดพบว่า ผลการตรวจวัดมีค่าอยู่ในเกณฑ์มาตรฐานฯ กำหนด</li> <li>- โครงการกำหนดให้มีการตรวจสมรรถภาพการได้ยินของพนักงานก่อนเข้าทำงานและตรวจประจำปีเพื่อประโยชน์ในการเฝ้าระวังสุขภาพของพนักงานและลดความเสี่ยงของการเกิดโรคจากการทำงาน โดยในปี พ.ศ. 2568 การตรวจสุขภาพพนักงานประจำปี และพนักงานตามปัจจัยเสี่ยงของพนักงานที่ปฏิบัติงานในพื้นที่เสี่ยง ดำเนินการในวันที่ 10-11 มีนาคม พ.ศ. 2568 โดยโรงพยาบาลซีเมนต์ลิฟวิ่งแคร์</li> </ul>	- ไม่พบปัญหาในการดำเนินการ	<p><b>ภาคผนวก ค</b> ผลการตรวจวัด</p> <p><b>ภาคผนวก ข-25</b> ผลการตรวจสุขภาพและพนักงานใหม่ก่อนเข้าทำงาน</p>

**ตารางที่ 2.2-1 (ต่อ) สรุปผลการปฏิบัติตามมาตรการป้องกันและแก้ไขผลกระทบสิ่งแวดล้อม โครงการโรงไฟฟ้าชีวมวล ขนาด 55 เมกะวัตต์ (ครั้งที่ 1) ระยะดำเนินการ**  
**ของบริษัท บัวใหญ่ ไบโอ เพาเวอร์ จำกัด ระหว่างเดือนกรกฎาคม-ธันวาคม พ.ศ. 2568**

ผลกระทบสิ่งแวดล้อม	มาตรการป้องกันและแก้ไขผลกระทบสิ่งแวดล้อม	รายละเอียดของการปฏิบัติตามมาตรการฯ	ปัญหา/อุปสรรคและการแก้ไข	เอกสารอ้างอิง
12. สุขภาพ (ต่อ)	<ul style="list-style-type: none"> <li>ประเมินความสัมพันธ์ของผลการตรวจระดับเสียงในสถานที่ทำงานกับผลการตรวจสมรรถภาพการได้ยิน โดยทำการเปรียบเทียบผลการดำเนินการย้อนหลังอย่างน้อย 5 ปี เพื่อพิจารณาแนวโน้มของการสูญเสียสมรรถภาพการได้ยินค้นหาความบกพร่องของการจัดการและการแก้ไข้ปัญหา เพื่อลดผลกระทบที่เป็นปัจจัยในการนำไปสู่การสูญเสียสมรรถภาพการได้ยิน</li> </ul>	<ul style="list-style-type: none"> <li>โครงการจะปฏิบัติตามมาตรการกำหนดให้ประเมินความสัมพันธ์ของผลการตรวจระดับเสียงในสถานที่ทำงานกับผลการตรวจสมรรถภาพการได้ยิน โดยทำการเปรียบเทียบผลการดำเนินการย้อนหลังอย่างน้อย 5 ปี เพื่อพิจารณาแนวโน้มของการสูญเสียสมรรถภาพการได้ยิน ค้นหาความบกพร่องของการจัดการและการแก้ไข้ปัญหา เพื่อลดผลกระทบที่เป็นปัจจัยในการนำไปสู่การสูญเสียสมรรถภาพการได้ยิน</li> </ul>	<ul style="list-style-type: none"> <li>ไม่พบปัญหาในการดำเนินการ</li> </ul>	-
	<ul style="list-style-type: none"> <li><b>สมรรถภาพการทำงานของปอด</b> <ul style="list-style-type: none"> <li>ดำเนินการตามคำแนะนำของแพทย์อาชีวเวชศาสตร์จากการตรวจสุขภาพพนักงานประจำปี โดยการกำกัควบคุมของเจ้าหน้าที่ความปลอดภัยในการทำงานระดับวิชาชีพ ได้แก่ <ul style="list-style-type: none"> <li>ก่อนการตรวจสมรรถภาพปอด ให้อธิบาย สาธิต และทดสอบการเป่าอากาศของพนักงานก่อน เพื่อความถูกต้องของผลการตรวจ ส่วนผู้ควบคุมการตรวจในวันที่ทำการตรวจวัดจะต้องกระตุ้นให้พนักงานได้ใช้ความสามารถในการเป่าอย่างเต็มที่</li> </ul> </li> </ul> </li> </ul>	<ul style="list-style-type: none"> <li>โครงการได้ดำเนินการตรวจสุขภาพพนักงานประจำปีของพนักงานที่ปฏิบัติงานในพื้นที่เสี่ยง ในวันที่ 10-11 มีนาคม พ.ศ. 2568 โดยโรงพยาบาลซีเมดลิวิงค์</li> </ul>	<ul style="list-style-type: none"> <li>ไม่พบปัญหาในการดำเนินการ</li> </ul>	<b>ภาคผนวก ข-25</b> ผลการตรวจสุขภาพและพนักงานใหม่ก่อนเข้าทำงาน

**ตารางที่ 2.2-1 (ต่อ) สรุปผลการปฏิบัติตามมาตรการป้องกันและแก้ไขผลกระทบสิ่งแวดล้อม โครงการโรงไฟฟ้าชีวมวล ขนาด 55 เมกะวัตต์ (ครั้งที่ 1) ระยะดำเนินการ**  
**ของบริษัท บัวใหญ่ ไบโอ เพาเวอร์ จำกัด ระหว่างเดือนกรกฎาคม-ธันวาคม พ.ศ. 2568**

ผลกระทบสิ่งแวดล้อม	มาตรการป้องกันและแก้ไขผลกระทบสิ่งแวดล้อม	รายละเอียดของการปฏิบัติตามมาตรการฯ	ปัญหา/อุปสรรคและการแก้ไข	เอกสารอ้างอิง
12. สุขภาพ (ต่อ)	<ul style="list-style-type: none"> <li>- ในกรณีผลการตรวจผิดปกติและโรงพยาบาลนำพบแพทย์ให้รับดำเนินการตรวจซ้ำและทำการรักษาต่อไป หากพบว่ามีผลผิดปกติจริง</li> </ul>			
	<ul style="list-style-type: none"> <li>- จัดเก็บฟิล์มเอกซเรย์ปอดและเก็บสมุดสุขภาพเก่าไว้เพื่อเปรียบเทียบกับฟิล์มเอกซเรย์ใหม่เพื่อสามารถใช้เป็นหลักฐานเพื่อการวินิจฉัยของแพทย์อาชีวเวชศาสตร์ได้</li> <li>❖ การเฝ้าระวังด้านสภาพแวดล้อมในการทำงานและสุขภาพของพนักงาน</li> <li>- ตรวจวัดความเข้มข้นของฝุ่น ได้แก่ ฝุ่นทุกขนาด (Total Dust) ฝุ่นขนาดที่เข้าถึงและสะสมในถุงลมปอดได้ (Respirable Dust) ปีละ 1 ครั้ง บริเวณอาคารเก็บเชื้อเพลิง บริเวณระบบสายพานลำเลียงกลบมายังอาคารหม้อน้ำของโครงการ</li> <li>- ตรวจสมรรถภาพปอดของพนักงานก่อนเข้าทำงาน โครงการ และตรวจประจำปี เพื่อประโยชน์ในการเฝ้าระวังสุขภาพของพนักงานและลดความเสี่ยงของการเกิดโรคจากการทำงาน</li> </ul>	<ul style="list-style-type: none"> <li>- โครงการทำการตรวจวัดความเข้มข้นของฝุ่น ได้แก่ ฝุ่นทุกขนาด (Total Dust) ฝุ่นขนาดที่เข้าถึงและสะสมในถุงลมปอดได้ (Respirable Dust) ดำเนินการตรวจวัดครั้งล่าสุดในวันที่ 16 กันยายน พ.ศ. 2568 พบว่าผลการตรวจวัดมีค่าอยู่ในเกณฑ์มาตรฐานฯ กำหนด</li> <li>- โครงการได้ดำเนินการตรวจสุขภาพพนักงานประจำปี และตามปัจจัยเสี่ยงของพนักงานที่ปฏิบัติงานในพื้นที่เสี่ยง ในวันที่ 10-11 มีนาคม พ.ศ. 2568 โดยโรงพยาบาลซีเมดลิฟวิ่งแคร์</li> </ul>	<ul style="list-style-type: none"> <li>- ไม่พบปัญหาในการดำเนินการ</li> </ul>	<p><b>ภาคผนวก ค</b> ผลการตรวจวัด</p> <p><b>ภาคผนวก ข-25</b> ผลการตรวจสุขภาพ</p>

**ตารางที่ 2.2-1 (ต่อ) สรุปผลการปฏิบัติตามมาตรการป้องกันและแก้ไขผลกระทบสิ่งแวดล้อม โครงการโรงไฟฟ้าชีวมวล ขนาด 55 เมกะวัตต์ (ครั้งที่ 1) ระยะดำเนินการ**  
**ของบริษัท บัวใหญ่ ไบโอ เพาเวอร์ จำกัด ระหว่างเดือนกรกฎาคม-ธันวาคม พ.ศ. 2568**

ผลกระทบสิ่งแวดล้อม	มาตรการป้องกันและแก้ไขผลกระทบสิ่งแวดล้อม	รายละเอียดของการปฏิบัติตามมาตรการฯ	ปัญหา/อุปสรรคและการแก้ไข	เอกสารอ้างอิง
12. สุขภาพ (ต่อ)	<ul style="list-style-type: none"> <li>- หากในปีถัดไปตรวจพบพนักงานที่ผิดปกติเดิมมีความผิดปกติมากขึ้นให้ดำเนินการสับเปลี่ยนหน้าที่การทำงานสำหรับรายละเอียดการตรวจให้อยู่ในการพิจารณาของแพทย์แผนปัจจุบันชั้นหนึ่งที่ได้รับใบอนุญาตประกอบวิชาชีพเวชกรรมด้านอาชีวเวชศาสตร์หรือผ่านการอบรมด้านอาชีวเวชศาสตร์หรือที่มีคุณสมบัติตามที่อธิบดีกรมสวัสดิการและคุ้มครองแรงงานกำหนด</li> </ul>			
	<ul style="list-style-type: none"> <li>❖ ประเมินความสัมพันธ์ของผลการตรวจระดับฝุ่นละอองในสถานที่ทำงานกับผลการตรวจสมรรถภาพการทำงานของปอดทุกปี โดยทำการเปรียบเทียบผลการดำเนินงานย้อนหลังอย่างน้อย 5 ปี เพื่อพิจารณาแนวโน้มของการสูญเสียสมรรถภาพการทำงานของปอด ค้นหาความบกพร่องของการจัดการและการแก้ไขปัญหาเพื่อลดผลกระทบที่เป็นปัจจัยในการชี้ไปสู่การสูญเสียสมรรถภาพการทำงานของปอด</li> </ul>	<ul style="list-style-type: none"> <li>- โครงการจะประเมินความสัมพันธ์ของผลการตรวจระดับฝุ่นละอองในสถานที่ทำงานกับผลการตรวจสมรรถภาพการทำงานของปอดทุกปี โดยทำการเปรียบเทียบผลการดำเนินงานย้อนหลังอย่างน้อย 5 ปี เพื่อพิจารณาแนวโน้มของการสูญเสียสมรรถภาพการทำงานของปอด ค้นหาความบกพร่องของการจัดการและการแก้ไขปัญหาเพื่อลดผลกระทบที่เป็นปัจจัยในการชี้ไปสู่การสูญเสียสมรรถภาพการทำงานของปอด</li> </ul>	<ul style="list-style-type: none"> <li>- ไม่พบปัญหาในการดำเนินการ</li> </ul>	-
	<ul style="list-style-type: none"> <li>• ในแต่ละปีจะต้องประเมินความสัมพันธ์ของผลการตรวจสุขภาพแวดล้อมในสถานที่ทำงานกับผลการตรวจสุขภาพประจำปี เพื่อดูสภาพการเปลี่ยนแปลงประกอบกับความเห็นของแพทย์อาชีวเวชศาสตร์ หากพบว่าเกิดจากการทำงาน</li> </ul>	<ul style="list-style-type: none"> <li>- โครงการได้ดำเนินการตรวจสุขภาพพนักงานประจำปี และพนักงานตามปัจจัยเสี่ยงของพนักงานที่ปฏิบัติงานในพื้นที่เสี่ยง แล้วในวันที่ 10-11 มีนาคม พ.ศ. 2568 โดยโรงพยาบาลซีเมดสิฟวิงแคร์</li> </ul>	<ul style="list-style-type: none"> <li>- ไม่พบปัญหาในการดำเนินการ</li> </ul>	ภาคผนวก ข-25 ผลการตรวจสุขภาพ

ตารางที่ 2.2-1 (ต่อ) สรุปผลการปฏิบัติตามมาตรการป้องกันและแก้ไขผลกระทบสิ่งแวดล้อม โครงการโรงไฟฟ้าชีวมวล ขนาด 55 เมกะวัตต์ (ครั้งที่ 1) ระยะดำเนินการ  
ของบริษัท บัวใหญ่ ไบโอ เพาเวอร์ จำกัด ระหว่างเดือนกรกฎาคม-ธันวาคม พ.ศ. 2568

ผลกระทบ สิ่งแวดล้อม	มาตรการป้องกันและแก้ไขผลกระทบสิ่งแวดล้อม	รายละเอียดของการปฏิบัติตามมาตรการฯ	ปัญหา/ อุปสรรคและ การแก้ไข	เอกสารอ้างอิง
12. สุขภาพ (ต่อ)	หรือมีความเสี่ยงจากสภาพแวดล้อมในการทำงานจะต้องทำ การโอนย้ายการทำงานไปยังแผนกที่มีโอกาสได้รับในการ สัมผัสปัจจัยเสี่ยงลดลง และให้รวมถึงทำการเปรียบเทียบผล การดำเนินการเกี่ยวกับสภาพแวดล้อมในการทำงานและ สุขภาพพนักงานย้อนหลังอย่างน้อย 5 ปี เพื่อพิจารณา แนวโน้มของสภาวะสุขภาพ ค้นหาความบกพร่องของการ จัดการและทำการแก้ไขปัญหาเพื่อลดผลกระทบที่เป็นปัจจัย ในการชี้ นำไปสู่ปัญหาภาวะความผิดปกติของสุขภาพ พนักงาน เนื่องจากการทำงาน			
	<ul style="list-style-type: none"> <li>กรณีประชาชนเกิดภาวะการเจ็บป่วยและผลการสืบสวนพบว่ามาจากกิจกรรมการดำเนินการของโครงการ โครงการจะต้องให้ความรับผิดชอบตามข้อกำหนดที่เกี่ยวข้องทุกประการ</li> </ul>	- สำหรับกรณีประชาชนเกิดภาวะการเจ็บป่วยและผลการสืบสวนพบว่ามาจากกิจกรรมการดำเนินการของโครงการ โครงการจะให้ความรับผิดชอบตามข้อกำหนดที่เกี่ยวข้องทุกประการ	- ไม่พบปัญหาในการดำเนินการ	-
	<ul style="list-style-type: none"> <li>บันทึกสถิติการเกิดอุบัติเหตุ สาเหตุ การดำเนินการแก้ไขในแต่ละกรณีของอุบัติเหตุ</li> </ul>	- โครงการจัดให้มีการบันทึกสถิติการเกิดอุบัติเหตุ ภายในพื้นที่โครงการ โดยระหว่างเดือนกรกฎาคม-ธันวาคม พ.ศ. 2568 พบว่า ไม่มีอุบัติเหตุเกิดขึ้นภายในพื้นที่โครงการ	- ไม่พบปัญหาในการดำเนินการ	ภาคผนวก ข-33 สถิติอุบัติเหตุ

**ตารางที่ 2.2-1 (ต่อ) สรุปผลการปฏิบัติตามมาตรการป้องกันและแก้ไขผลกระทบสิ่งแวดล้อม โครงการโรงไฟฟ้าชีวมวล ขนาด 55 เมกะวัตต์ (ครั้งที่ 1) ระยะดำเนินการ**  
**ของบริษัท บัวใหญ่ ไบโอ เพาเวอร์ จำกัด ระหว่างเดือนกรกฎาคม-ธันวาคม พ.ศ. 2568**

ผลกระทบ สิ่งแวดล้อม	มาตรการป้องกันและแก้ไขผลกระทบสิ่งแวดล้อม	รายละเอียดของการปฏิบัติตามมาตรการฯ	ปัญหา/ อุปสรรคและ การแก้ไข	เอกสารอ้างอิง
12. สุขภาพ (ต่อ)	<ul style="list-style-type: none"> <li>จัดกิจกรรมส่งเสริมความปลอดภัยในการปฏิบัติงาน อาทิ จัดทำโปสเตอร์ข้อมูลข่าวสารด้านความปลอดภัย เป็นต้น</li> </ul>	- โครงการจัดได้มีการจัดกิจกรรมส่งเสริมความปลอดภัยในการปฏิบัติงาน และมีการประชาสัมพันธ์ข่าวสารด้านความปลอดภัยเป็นประจำอย่างต่อเนื่อง และจัดกิจกรรม Safety Talk ทุกวันพฤหัสบดีเป็นประจำทุกสัปดาห์	- ไม่พบปัญหาในการดำเนินการ	<b>ภาพที่ 2-42</b> กิจกรรมส่งเสริมความปลอดภัย (Safety Talk)
	<ul style="list-style-type: none"> <li>ติดป้ายสัญลักษณ์ความปลอดภัยที่เหมาะสมในตำแหน่งต่างๆ</li> </ul>	- โครงการติดป้ายสัญลักษณ์ความปลอดภัยในพื้นที่โครงการตามความเหมาะสมในพื้นที่การทำงานต่างๆ	- ไม่พบปัญหาในการดำเนินการ	<b>ภาพที่ 2-43</b> ป้ายสัญลักษณ์ความปลอดภัย
	<ul style="list-style-type: none"> <li>จัดทำแผนการตรวจสอบสภาพการทำงานที่ไม่ปลอดภัยและสัญลักษณ์การทำงานที่ไม่ปลอดภัยของพนักงานที่อาจก่อให้เกิดอัคคีภัย</li> </ul>	- โครงการจัดทำแผนการตรวจสอบสภาพการทำงานที่ไม่ปลอดภัยและติดตั้งสัญลักษณ์การทำงานที่ไม่ปลอดภัยของพนักงานที่อาจก่อให้เกิดอัคคีภัยในพื้นที่โครงการ นอกจากนี้ กำหนดให้มีระบบการขออนุญาตทำงาน (Work Permit) ก่อนเข้าทำงานในพื้นที่ควบคุมทุกครั้ง เพื่อป้องกันอันตรายจากการปฏิบัติงาน	- ไม่พบปัญหาในการดำเนินการ	<b>ภาคผนวก ข-26</b> เอกสารขออนุญาตเข้าปฏิบัติงาน (Work Permit)

**ตารางที่ 2.2-1** (ต่อ) สรุปผลการปฏิบัติตามมาตรการป้องกันและแก้ไขผลกระทบสิ่งแวดล้อม โครงการโรงไฟฟ้าชีวมวล ขนาด 55 เมกะวัตต์ (ครั้งที่ 1) ระยะดำเนินการ  
ของบริษัท บัวใหญ่ ไบโอ เพาเวอร์ จำกัด ระหว่างเดือนกรกฎาคม-ธันวาคม พ.ศ. 2568

ผลกระทบสิ่งแวดล้อม	มาตรการป้องกันและแก้ไขผลกระทบสิ่งแวดล้อม	รายละเอียดของการปฏิบัติตามมาตรการฯ	ปัญหา/อุปสรรคและการแก้ไข	เอกสารอ้างอิง
12. สุขภาพ (ต่อ)	<b>การประสานความร่วมมือด้านอนามัยสิ่งแวดล้อม</b>			
	<ul style="list-style-type: none"> <li>แจ้งจำนวนและช่วงอายุของพนักงานภายในโครงการให้กับหน่วยงานด้านสุขภาพทราบ เพื่อใช้ในการวางแผนปฏิบัติงานด้านสุขภาพ</li> </ul>	- โครงการอยู่ระหว่างการประสานงานเพื่อแจ้งจำนวนและช่วงอายุของพนักงานภายในโครงการให้กับหน่วยงานด้านสุขภาพทราบ เพื่อใช้ในการวางแผนปฏิบัติงานด้านสุขภาพ	- ไม่พบปัญหาในการดำเนินการ	-
	<ul style="list-style-type: none"> <li>ให้การสนับสนุนงบประมาณภาครัฐในการจัดการวัสดุครุภัณฑ์ในงานสาธารณสุขของโรงพยาบาลระดับอำเภอ ที่โครงการใช้เป็นสถานที่รองรับผู้ป่วยหรือผู้บาดเจ็บจากกิจกรรมของโครงการ</li> </ul>	- โครงการให้การส่งเสริมและสนับสนุนงบประมาณในการจัดหาครุภัณฑ์ทางการแพทย์ให้แก่โรงพยาบาลส่งเสริมสุขภาพตำบลหรือโรงพยาบาลบริเวณใกล้เคียงพื้นที่โครงการที่ขาดแคลน เพื่อให้คุณภาพการบริการสาธารณสุขชุมชนเป็นไปอย่างมีประสิทธิภาพ โดยโครงการจะพิจารณาสนับสนุนอย่างต่อเนื่อง	- ไม่พบปัญหาในการดำเนินการ	-
	<ul style="list-style-type: none"> <li>ร่วมมือกับสถานีตำรวจในพื้นที่ ในการตรวจค้นสารเสพติดเพื่อป้องกันและปราบปรามพนักงาน</li> </ul>	- โครงการมีความยินดีให้ร่วมมือกับสถานีตำรวจในพื้นที่ ในการตรวจค้นสารเสพติดเพื่อป้องกันและปราบปรามพนักงาน	- ไม่พบปัญหาในการดำเนินการ	-
	<ul style="list-style-type: none"> <li>ให้การสนับสนุนสำนักงานทรัพยากรธรรมชาติและสิ่งแวดล้อมหรือคณะกรรมการติดตามตรวจสอบโรงไฟฟ้า ในการช่วยติดตามตรวจสอบและเฝ้าระวังปัญหาด้านสิ่งแวดล้อมและสุขภาพ</li> </ul>	- โครงการมีความยินดีให้การสนับสนุนสำนักงานทรัพยากรธรรมชาติและสิ่งแวดล้อมหรือคณะกรรมการติดตามตรวจสอบโรงไฟฟ้า ในการช่วยติดตามตรวจสอบและเฝ้าระวังปัญหาด้านสิ่งแวดล้อมและสุขภาพ	- ไม่พบปัญหาในการดำเนินการ	<b>ภาคผนวก ข-29</b> กิจกรรม มวลชนสัมพันธ์



**ตารางที่ 2.2-1 (ต่อ) สรุปผลการปฏิบัติตามมาตรการป้องกันและแก้ไขผลกระทบสิ่งแวดล้อม โครงการโรงไฟฟ้าชีวมวล ขนาด 55 เมกะวัตต์ (ครั้งที่ 1) ระยะดำเนินการ**  
**ของบริษัท บัวใหญ่ ไบโอ เพาเวอร์ จำกัด ระหว่างเดือนกรกฎาคม-ธันวาคม พ.ศ. 2568**

ผลกระทบสิ่งแวดล้อม	มาตรการป้องกันและแก้ไขผลกระทบสิ่งแวดล้อม	รายละเอียดของการปฏิบัติตามมาตรการฯ	ปัญหา/อุปสรรคและการแก้ไข	เอกสารอ้างอิง
12. สุขภาพ (ต่อ)	<ul style="list-style-type: none"> <li>ทำการทบทวนและให้การสนับสนุนงบประมาณหน่วยงานที่เกี่ยวข้องในระดับอำเภอขึ้นไป ในการศึกษาเฝ้าระวังผลกระทบสิ่งแวดล้อมและสุขภาพ อย่างน้อยทุก 5 ปี</li> </ul>	- โครงการให้การช่วยเหลือสนับสนุนกิจกรรมภายในชุมชนตามความเหมาะสม เพื่อสร้างความสัมพันธ์ที่ดีเป็นการตอบแทนชุมชนและสังคม และให้การสนับสนุนช่วยเหลือตามโอกาสและความเหมาะสม	- ไม่พบปัญหาในการดำเนินการ	ภาคผนวก ข-29 กิจกรรม มวลชนสัมพันธ์
	<ul style="list-style-type: none"> <li>ให้ความร่วมมือโรงพยาบาลส่งเสริมสุขภาพและอาสาสมัครสาธารณสุขประจำหมู่บ้านในพื้นที่ในการจัดกิจกรรมส่งเสริมและป้องกันสุขภาพของพนักงานในโรงงาน</li> </ul>	- โครงการให้การช่วยเหลือสนับสนุนกิจกรรมภายในชุมชนตามความเหมาะสม เพื่อสร้างความสัมพันธ์ที่ดีเป็นการตอบแทนชุมชนและสังคม และให้การสนับสนุนช่วยเหลือตามโอกาสและความเหมาะสม	- ไม่พบปัญหาในการดำเนินการ	ภาคผนวก ข-29 กิจกรรม มวลชนสัมพันธ์
	<ul style="list-style-type: none"> <li>ในกรณีประชาชนเกิดภาวะการเจ็บป่วย และผลการสอบสวนสืบสวนพบว่ามาจากกิจกรรมการดำเนินงานของโครงการ ทางโครงการจะต้องให้ความรับผิดชอบตามกฎหมายที่เกี่ยวข้องทุกประการ</li> </ul>	- หากพบว่าประชาชนเกิดภาวะการเจ็บป่วย และผลการสอบสวนสืบสวนพบว่ามาจากกิจกรรมการดำเนินงานของโครงการโครงการจะให้ความรับผิดชอบตามกฎหมายที่เกี่ยวข้องทุกประการ ซึ่งระหว่างเดือนกรกฎาคม-ธันวาคม พ.ศ. 2568 ไม่พบประชาชนเกิดภาวะการเจ็บป่วยจากการดำเนินงานของโครงการ	- ไม่พบปัญหาในการดำเนินการ	-

**ตารางที่ 2.2-1 (ต่อ) สรุปผลการปฏิบัติตามมาตรการป้องกันและแก้ไขผลกระทบสิ่งแวดล้อม โครงการโรงไฟฟ้าชีวมวล ขนาด 55 เมกะวัตต์ (ครั้งที่ 1) ระยะดำเนินการ**  
**ของบริษัท บัวใหญ่ ไบโอ เพาเวอร์ จำกัด ระหว่างเดือนกรกฎาคม-ธันวาคม พ.ศ. 2568**

ผลกระทบสิ่งแวดล้อม	มาตรการป้องกันและแก้ไขผลกระทบสิ่งแวดล้อม	รายละเอียดของการปฏิบัติตามมาตรการฯ	ปัญหา/อุปสรรคและการแก้ไข	เอกสารอ้างอิง
12. สุขภาพ (ต่อ)	<ul style="list-style-type: none"> <li>ประสานความร่วมมือกับหน่วยงานด้านสุขภาพในพื้นที่ ในการสร้างเครือข่ายการดูแลและเฝ้าระวังภาวะสุขภาพของชุมชน</li> </ul>	<ul style="list-style-type: none"> <li>- โครงการให้ความร่วมมือกับหน่วยงานด้านสุขภาพในพื้นที่ ในการสร้างเครือข่ายการดูแลและเฝ้าระวังภาวะสุขภาพของชุมชน</li> </ul>	<ul style="list-style-type: none"> <li>- ไม่พบปัญหาในการดำเนินการ</li> </ul>	ภาคผนวก ข-34 หนังสือแจ้งขอความอนุเคราะห์ในการแจ้งข้อมูลข่าวสาร ความรู้ เรื่องการดูแลเฝ้าระวังภาวะสุขภาพของชุมชน
	<ul style="list-style-type: none"> <li>ให้การสนับสนุนองค์กรปกครองส่วนท้องถิ่น ในการปรับปรุงระบบสาธารณสุขปึกและสาธารณสุขการตามความเหมาะสม</li> </ul>	<ul style="list-style-type: none"> <li>- โครงการให้การช่วยเหลือสนับสนุนองค์กรปกครองส่วนท้องถิ่น ในการปรับปรุงระบบสาธารณสุขปึกและสาธารณสุขการตามความเหมาะสม</li> </ul>	<ul style="list-style-type: none"> <li>- ไม่พบปัญหาในการดำเนินการ</li> </ul>	ภาคผนวก ข-29 กิจกรรมมวลชนสัมพันธ์
	<b>มาตรการสนับสนุนจากผลการประเมินผลกระทบต่อสุขภาพ</b> <ul style="list-style-type: none"> <li>การปลดปล่อยและระบายสิ่งคุกคามสุขภาพทางอากาศ                             <ul style="list-style-type: none"> <li>❖ ให้ความรู้เกี่ยวกับระดับมลพิษและลักษณะผลกระทบที่เกิดจากโครงการเพื่อให้ชุมชนสามารถป้องกันและดูแลตนเองได้และลดความวิตกกังวล</li> <li>❖ ประสานความร่วมมือในลักษณะคณะทำงานเพื่อเฝ้าระวังสุขภาพที่ประกอบด้วยทุกฝ่ายที่เกี่ยวข้อง เช่น โครงการ ประชาชนในพื้นที่รอบโรงไฟฟ้า เจ้าหน้าที่ด้านสุขภาพหน่วยงานท้องถิ่น เป็นต้น</li> </ul> </li> </ul>	<ul style="list-style-type: none"> <li>- โครงการให้ความรู้เกี่ยวกับระดับมลพิษและลักษณะผลกระทบที่เกิดจากโครงการเพื่อให้ชุมชนสามารถป้องกันและดูแลตนเองได้และลดความวิตกกังวล</li> <li>- โครงการประสานความร่วมมือในลักษณะคณะทำงานเพื่อเฝ้าระวังสุขภาพที่ประกอบด้วยทุกฝ่ายที่เกี่ยวข้อง เช่น โครงการ ประชาชนในพื้นที่รอบโรงไฟฟ้า เจ้าหน้าที่ด้านสุขภาพหน่วยงานท้องถิ่น เป็นต้น</li> </ul>	<ul style="list-style-type: none"> <li>- ไม่พบปัญหาในการดำเนินการ</li> <li>- ไม่พบปัญหาในการดำเนินการ</li> </ul>	-

**ตารางที่ 2.2-1 (ต่อ) สรุปผลการปฏิบัติตามมาตรการป้องกันและแก้ไขผลกระทบสิ่งแวดล้อม โครงการโรงไฟฟ้าชีวมวล ขนาด 55 เมกะวัตต์ (ครั้งที่ 1) ระยะดำเนินการ**  
**ของบริษัท บัวใหญ่ ไบโอ เพาเวอร์ จำกัด ระหว่างเดือนกรกฎาคม-ธันวาคม พ.ศ. 2568**

ผลกระทบ สิ่งแวดล้อม	มาตรการป้องกันและแก้ไขผลกระทบสิ่งแวดล้อม	รายละเอียดของการปฏิบัติตามมาตรการฯ	ปัญหา/ อุปสรรคและ การแก้ไข	เอกสารอ้างอิง
12. สุขภาพ (ต่อ)	<ul style="list-style-type: none"> <li>เสียงดัง                             <ul style="list-style-type: none"> <li>❖ กรณีจะดำเนินกิจกรรมที่เกิดเสียงดัง ต้องมีการแจ้งให้ชุมชนทราบล่วงหน้าก่อนทุกครั้ง</li> <li>❖ ประชาสัมพันธ์ช่องทางการแจ้งเหตุเดือนร้อนรำคาญให้ทั่วถึงในพื้นที่ เพื่อรับเรื่องร้องเรียนเหตุรำคาญ จากการดำเนินโครงการ</li> <li>❖ รวบรวมสถิติการร้องเรียนปัญหาความเดือดร้อนรำคาญจากหน่วยงานที่มีหน้าที่รับเรื่องร้องเรียน เพื่อเฝ้าระวังปัญหา ความรู้สึกวิตกกังวลจากการดำเนินโครงการเพื่อเป็นแนวทางในการแก้ไขปัญหาต่อไป</li> </ul> </li> </ul>	<ul style="list-style-type: none"> <li>- หากโครงการจะดำเนินกิจกรรมที่เกิดเสียงดัง จะดำเนินการแจ้งให้ชุมชนทราบล่วงหน้าก่อนทุกครั้ง</li> <li>- โครงการจัดตั้ง “ศูนย์รับเรื่องร้องเรียน” และมีขั้นตอนการรับเรื่องร้องเรียนในกรณีที่ชุมชนได้รับผลกระทบจากการดำเนินโครงการผ่านช่องทางต่างๆ เช่น โดยวาจา โทรศัพท์ บันทึกรายการ จดหมาย จดหมายอิเล็กทรอนิกส์ แฟกซ์ เป็นต้น</li> </ul>	<ul style="list-style-type: none"> <li>- ไม่พบปัญหาในการดำเนินการ</li> </ul>	<p><b>ภาพที่ 2-40</b> ศูนย์รับเรื่องร้องเรียน</p>

ตารางที่ 2.2-1 (ต่อ) สรุปผลการปฏิบัติตามมาตรการป้องกันและแก้ไขผลกระทบสิ่งแวดล้อม โครงการโรงไฟฟ้าชีวมวล ขนาด 55 เมกะวัตต์ (ครั้งที่ 1) ระยะดำเนินการ  
ของบริษัท บัวใหญ่ ไบโอ เพาเวอร์ จำกัด ระหว่างเดือนกรกฎาคม-ธันวาคม พ.ศ. 2568

ผลกระทบ สิ่งแวดล้อม	มาตรการป้องกันและแก้ไขผลกระทบสิ่งแวดล้อม	รายละเอียดของการปฏิบัติตามมาตรการฯ	ปัญหา/ อุปสรรคและ การแก้ไข	เอกสารอ้างอิง
12. สุขภาพ (ต่อ)	<ul style="list-style-type: none"> <li>อุบัติเหตุจากกิจกรรมการขนส่ง <ul style="list-style-type: none"> <li>❖ เฝ้าระวังการเกิดอุบัติเหตุที่เกิดจากการขนส่งของโครงการอย่างใกล้ชิด เพื่อหาแนวทางป้องกันการเกิดอุบัติเหตุ โดยการรวบรวมสถิติการเจ็บป่วยด้วยอุบัติเหตุจากหน่วยงานสาธารณสุขในพื้นที่และสถิติการเกิดอุบัติเหตุจากสถานีดำรงในพื้นที่</li> <li>❖ โครงการจัดให้มีการอบรมเกี่ยวกับวินัยจราจรของพนักงานอย่างสม่ำเสมอ</li> <li>❖ กำหนดให้มีการติดหมายเลขโทรศัพท์ที่รถของโครงการให้ชัดเจนเพื่อให้ผู้พบเห็นสามารถติดต่อแจ้งได้ทันที กรณีที่ได้รับความเดือดร้อน</li> </ul> </li> <li>ในกรณีได้รับเรื่องร้องเรียนเกี่ยวกับถนนชำรุด โครงการต้องเร่งประสานกับหน่วยงานที่เกี่ยวข้องเพื่อหาแนวทางแก้ไข</li> </ul>	<ul style="list-style-type: none"> <li>-โครงการเฝ้าระวังการเกิดอุบัติเหตุที่เกิดจากการขนส่งของโครงการอย่างใกล้ชิด เพื่อหาแนวทางป้องกันการเกิดอุบัติเหตุ โดยการรวบรวมสถิติการเจ็บป่วยด้วยอุบัติเหตุจากหน่วยงานสาธารณสุขในพื้นที่และสถิติการเกิดอุบัติเหตุจากสถานีดำรงในพื้นที่ โดยจะรายงานในรายงานฉบับถัดไป</li> <li>-โครงการจัดให้มีการอบรมเกี่ยวกับวินัยจราจรของพนักงานอย่างสม่ำเสมอ</li> <li>-กำหนดให้มีการติดหมายเลขโทรศัพท์ที่รถของโครงการให้ชัดเจนเพื่อให้ผู้พบเห็นสามารถติดต่อแจ้งได้ทันที กรณีที่ได้รับความเดือดร้อน</li> <li>-ระหว่างเดือนกรกฎาคม-ธันวาคม พ.ศ. 2568 ไม่พบเรื่องร้องเรียนเกี่ยวกับถนนชำรุด ทั้งนี้หากโครงการได้รับเรื่องร้องเรียน จะเร่งประสานกับหน่วยงานที่เกี่ยวข้องเพื่อหาแนวทางแก้ไข</li> </ul>	- ไม่พบปัญหาในการดำเนินการ	-

**ตารางที่ 2.2-1 (ต่อ) สรุปผลการปฏิบัติตามมาตรการป้องกันและแก้ไขผลกระทบสิ่งแวดล้อม โครงการโรงไฟฟ้าชีวมวล ขนาด 55 เมกะวัตต์ (ครั้งที่ 1) ระยะดำเนินการ**  
**ของบริษัท บัวใหญ่ ไบโอ เพาเวอร์ จำกัด ระหว่างเดือนกรกฎาคม-ธันวาคม พ.ศ. 2568**

ผลกระทบสิ่งแวดล้อม	มาตรการป้องกันและแก้ไขผลกระทบสิ่งแวดล้อม	รายละเอียดของการปฏิบัติตามมาตรการฯ	ปัญหา/อุปสรรคและการแก้ไข	เอกสารอ้างอิง
12. สุขภาพ (ต่อ)	<ul style="list-style-type: none"> <li>ผลกระทบต่อความปลอดภัยในชีวิตและทรัพย์สิน <ul style="list-style-type: none"> <li>❖ ให้ความรู้เกี่ยวกับสารเสพติดแก่พนักงานอย่างสม่ำเสมอ</li> <li>❖ ร่วมมือกับสถานีตำรวจให้พื้นที่ในการตรวจค้นสารเสพติดเพื่อป้องกันและปราบปรามสารเสพติดในโรงงาน</li> <li>❖ จัดให้มีช่องทางรับเรื่องร้องเรียนในกรณีเกิดความเดือดร้อน</li> </ul> </li> </ul>	<ul style="list-style-type: none"> <li>- โครงการได้จัดให้มีการให้ความรู้เกี่ยวกับสารเสพติดแก่พนักงานอย่างสม่ำเสมอ</li> <li>- ให้ความร่วมมือกับสถานีตำรวจให้พื้นที่ในการตรวจค้นสารเสพติดเพื่อป้องกันและปราบปรามสารเสพติดในโรงงาน</li> <li>- โครงการจัดตั้ง “ศูนย์รับเรื่องร้องเรียน” และมีขั้นตอนการรับเรื่องร้องเรียนในกรณีที่ชุมชนได้รับผลกระทบจากการดำเนินโครงการผ่านช่องทางต่างๆ เช่น โดยวาจา โทรศัพท์ บันทึกรายการ จดหมาย จดหมายอิเล็กทรอนิกส์ แฟกซ์ เป็นต้น</li> </ul>	- ไม่พบปัญหาในการดำเนินการ	-
	<ul style="list-style-type: none"> <li>ผลกระทบต่อระบบสุขภาพ <ul style="list-style-type: none"> <li>❖ ประสานงานความร่วมมือกับหน่วยงานด้านสุขภาพในพื้นที่ในการสร้างเครือข่ายการดูแลและเฝ้าระวังภาวะสุขภาพของชุมชนอย่างต่อเนื่อง ร่วมกับการเฝ้าระวังด้านสิ่งแวดล้อม</li> <li>❖ ให้ความร่วมมือกับโรงพยาบาลส่งเสริมสุขภาพตำบลและอาสาสมัครสาธารณสุขประจำหมู่บ้านในพื้นที่ในการจัดกิจกรรมส่งเสริมป้องกันสุขภาพของพนักงานในโครงการของชุมชน</li> </ul> </li> </ul>	<ul style="list-style-type: none"> <li>-โครงการให้ความร่วมมือกับหน่วยงานด้านสุขภาพในพื้นที่ในการสร้างเครือข่ายการดูแลและเฝ้าระวังภาวะสุขภาพของชุมชน</li> <li>-ให้ความร่วมมือกับโรงพยาบาลส่งเสริมสุขภาพตำบลและอาสาสมัครสาธารณสุขประจำหมู่บ้านในพื้นที่ในการจัดกิจกรรมส่งเสริมป้องกันสุขภาพของพนักงานในโครงการของชุมชน</li> </ul>	- ไม่พบปัญหาในการดำเนินการ	<b>ภาคผนวก ข-34</b> หนังสือแจ้งขอความอนุเคราะห์ในการแจ้งข้อมูลข่าวสาร ความรู้เรื่องการดูแลเฝ้าระวังภาวะสุขภาพของชุมชน

**ตารางที่ 2.2-1 (ต่อ) สรุปผลการปฏิบัติตามมาตรการป้องกันและแก้ไขผลกระทบสิ่งแวดล้อม โครงการโรงไฟฟ้าชีวมวล ขนาด 55 เมกะวัตต์ (ครั้งที่ 1) ระยะดำเนินการของบริษัท บัวใหญ่ ไบโอ เพาเวอร์ จำกัด ระหว่างเดือนกรกฎาคม-ธันวาคม พ.ศ. 2568**

ผลกระทบสิ่งแวดล้อม	มาตรการป้องกันและแก้ไขผลกระทบสิ่งแวดล้อม	รายละเอียดของการปฏิบัติตามมาตรการฯ	ปัญหา/อุปสรรคและการแก้ไข	เอกสารอ้างอิง
12. สุขภาพ (ต่อ)	<ul style="list-style-type: none"> <li>❖ ประสานงานกับหน่วยงานสาธารณสุขเพื่อร่วมจัดทำแผนบูรณาการ เพื่อพัฒนาสุขภาวะของประชาชนในเขตพื้นที่โดยรอบโครงการ โดยครอบคลุมทั้งด้านการส่งเสริมสุขภาพ การป้องกันโรค การรักษาพยาบาลและฟื้นฟูสภาพ</li> <li>❖ สนับสนุนและสร้างโครงการร่วมกับชุมชนที่เน้นสร้างเสริมสุขภาพ กิจกรรมนันทนาการเพื่อคนในชุมชน</li> <li>❖ ให้การสนับสนุนงบประมาณภาครัฐในการจัดหาอุปกรณ์ทางการแพทย์และวัสดุครุภัณฑ์ในงานสาธารณสุขของโรงพยาบาลระดับอำเภอที่โครงการใช้เป็นสถานที่รองรับผู้ป่วยหรือบาดเจ็บจากกิจกรรมของโครงการ</li> <li>❖ ให้การสนับสนุนบุคลากรด้านสุขภาพในด้านงบประมาณการศึกษาดูงานภายในประเทศเพื่อเพิ่มศักยภาพในการทำงาน</li> </ul>	<ul style="list-style-type: none"> <li>- โครงการประสานงานกับหน่วยงานสาธารณสุขเพื่อร่วมจัดทำแผนบูรณาการ เพื่อพัฒนาสุขภาวะของประชาชนในเขตพื้นที่โดยรอบโครงการ โดยครอบคลุมทั้งด้านการส่งเสริมสุขภาพการป้องกันโรค การรักษาพยาบาลและฟื้นฟูสภาพ</li> <li>- ให้การสนับสนุนและสร้างโครงการร่วมกับชุมชนที่เน้นสร้างเสริมสุขภาพ กิจกรรมนันทนาการเพื่อคนในชุมชน</li> <li>- โครงการให้การส่งเสริมและสนับสนุนงบประมาณในการจัดหาครุภัณฑ์ทางการแพทย์ให้แก่โรงพยาบาลส่งเสริมสุขภาพตำบลหรือโรงพยาบาลบริเวณใกล้เคียงพื้นที่โครงการที่ขาดแคลน เพื่อให้คุณภาพการบริการสาธารณสุขชุมชนเป็นไปอย่างมีประสิทธิภาพ โดยโครงการจะพิจารณาสนับสนุนอย่างต่อเนื่อง</li> </ul>	- ไม่พบปัญหาในการดำเนินการ	-

**ตารางที่ 2.2-1 (ต่อ) สรุปผลการปฏิบัติตามมาตรการป้องกันและแก้ไขผลกระทบสิ่งแวดล้อม โครงการโรงไฟฟ้าชีวมวล ขนาด 55 เมกะวัตต์ (ครั้งที่ 1) ระยะดำเนินการ**  
**ของบริษัท บัวใหญ่ ไบโอ เพาเวอร์ จำกัด ระหว่างเดือนกรกฎาคม-ธันวาคม พ.ศ. 2568**

ผลกระทบสิ่งแวดล้อม	มาตรการป้องกันและแก้ไขผลกระทบสิ่งแวดล้อม	รายละเอียดของการปฏิบัติตามมาตรการฯ	ปัญหา/อุปสรรคและการแก้ไข	เอกสารอ้างอิง
13. พื้นที่สีเขียวและสุนทรียภาพ	<ul style="list-style-type: none"> <li>จัดให้มีพื้นที่สีเขียวทั้งหมดประมาณ 7.26 หรือคิดเป็นร้อยละ 5.66 ของพื้นที่โครงการ โดยแบ่งเป็นพื้นที่สีเขียวโซน A ประมาณ 3.30 ไร่ โดยปลูกไม้ยืนต้นตามแนวรั้วทางด้านทิศเหนือและทิศตะวันตก พื้นที่สีเขียวโซน B ประมาณ 3.96 ไร่ โดยปลูกไม้ยืนต้นเพื่อป้องกันฝุ่นละอองเฝ้าจากบ่อพักเก่า ซึ่งวิธีการปลูกต้นไม้ในพื้นที่สีเขียวของโครงการมีรายละเอียดดังนี้</li> <li>1. การเตรียมเมล็ดพันธุ์ไม้ยืนต้นและพืชคลุมดิน ก่อนการปลูกทางโครงการจะต้องจัดเตรียมเมล็ดพันธุ์ไม้ยืนต้น ได้แก่ อโศกอินเดีย เลียบ สนประดิพัทธ์ สนทะเล กระถินเทพา และพิกุล เป็นต้น เมล็ดพันธุ์พืชคลุมดิน ได้แก่ หญ้ามาเลเซีย และหญ้านวลน้อย</li> <li>2. การเพาะชำและการจัดเตรียมกล้าไม้ หลังจากได้เมล็ดพันธุ์ไม้มาแล้วให้นำเมล็ดพันธุ์ไม้แช่น้ำอุ่นทิ้งไว้หนึ่งคืน จากนั้นนำไปใส่ในถุงพลาสติกสีดำที่เตรียมไว้ถุงละหนึ่งเมล็ดจากนั้นรดน้ำให้ชุ่ม และนำไปอนุบาลในเรือนเพาะชำนาน 4 เดือน เพื่อให้ต้นกล้าโตได้ขนาด</li> </ul>	<p>- ปัจจุบันโครงการได้จัดให้มีพื้นที่สีเขียวทั้งหมดประมาณ 7.26 หรือคิดเป็นร้อยละ 5.66 ของพื้นที่โครงการ โดยแบ่งเป็นพื้นที่สีเขียวโซน A ประมาณ 3.30 ไร่ โดยปลูกไม้ยืนต้นตามแนวรั้วทางด้านทิศเหนือและทิศตะวันตก ในปัจจุบันมีการปลูกไม้ยืนต้น ได้แก่ อโศกอินเดีย เลียบ สนประดิพัทธ์ สนทะเล กระถินเทพา และพิกุล บริเวณต่างๆ โดยเริ่มปลูกในพื้นที่โซน A ประมาณ 0.66 ไร่ คิดเป็นประมาณ 20 % ของพื้นที่สีเขียวโซน A สำหรับพื้นที่สีเขียวโซน B ประมาณ 3.96 ไร่ โดยปลูกไม้ยืนต้นเพื่อป้องกันฝุ่นละอองเฝ้าจากบ่อพักเก่าทั้งนี้โครงการได้มีการจัดเจ้าหน้าที่ในการดูแลบำรุงรักษาต้นไม้อย่างสม่ำเสมอ</p>	- ไม่พบปัญหาในการดำเนินการ	<p><b>ภาพที่ 2-44</b> พื้นที่สีเขียว</p> <p><b>ภาพที่ 2-45</b> การเพาะชำและการจัดเตรียมกล้าไม้</p>

ตารางที่ 2.2-1 (ต่อ) สรุปผลการปฏิบัติตามมาตรการป้องกันและแก้ไขผลกระทบสิ่งแวดล้อม โครงการโรงไฟฟ้าชีวมวล ขนาด 55 เมกะวัตต์ (ครั้งที่ 1) ระยะดำเนินการ  
ของบริษัท บัวใหญ่ ไบโอ เพาเวอร์ จำกัด ระหว่างเดือนกรกฎาคม-ธันวาคม พ.ศ. 2568

ผลกระทบ สิ่งแวดล้อม	มาตรการป้องกันและแก้ไขผลกระทบสิ่งแวดล้อม	รายละเอียดของการปฏิบัติตามมาตรการฯ	ปัญหา/ อุปสรรคและ การแก้ไข	เอกสารอ้างอิง
13. พื้นที่สีเขียว และสุนทรียภาพ (ต่อ)	<p>3. การเตรียมพื้นที่/ปรับสภาพพื้นที่ ทำการกำจัดวัชพืช เศษไม้ ตอไม้ และขยะต่างๆ ออกจากพื้นที่เพื่อเตรียม ปลูกก้ามไม้ และปรับพื้นที่ให้มีสภาพเหมาะสมกับการ ปลุกพืชหรือให้มีสภาพนิเวศวิทยาใกล้เคียงกับ สภาพแวดล้อมโดยรอบโดยจัดเตรียมลวดสลิงหรือเชือก ไนลอนใช้สำหรับวางระยะปลูกก้ามไม้ เมื่อวางระยะปลูก เสร็จแล้ว ให้ดำเนินการขุดหลุมขนาดความกว้าง ยาว ลึก ด้านละประมาณ 50 เซนติเมตร ระยะห่างระหว่างหลุม ตามความเหมาะสมและให้มีวัสดุหรือปุ๋ยคอกรองก้นหลุม เพื่อให้มีอินทรีย์วัตถุสำหรับเป็นอาหารของพืช</p> <p>4. การเตรียมอุปกรณ์ในการปลูก มีรายละเอียดดังนี้</p> <ul style="list-style-type: none"> <li>- ไม้หลักยึดต้นไม้ เพื่อคอยพยุงต้นกล้าในช่วงแรก</li> <li>- เชือกฟางสำหรับผูกก้ามไม้กับหลักเพื่อป้องกันการ หักโค่น</li> <li>- ก้ามไม้ ได้มาจากการเพาะเมล็ดเอง และขอสนับสนุน พันธุ์จากหน่วยงานราชการที่เกี่ยวข้อง</li> <li>- เมล็ดพืชคลุมดิน</li> </ul>			



ตารางที่ 2.2-1 (ต่อ) สรุปผลการปฏิบัติตามมาตรการป้องกันและแก้ไขผลกระทบสิ่งแวดล้อม โครงการโรงไฟฟ้าชีวมวล ขนาด 55 เมกะวัตต์ (ครั้งที่ 1) ระยะดำเนินการ  
ของบริษัท บัวใหญ่ ไบโอ เพาเวอร์ จำกัด ระหว่างเดือนกรกฎาคม-ธันวาคม พ.ศ. 2568

ผลกระทบ สิ่งแวดล้อม	มาตรการป้องกันและแก้ไขผลกระทบสิ่งแวดล้อม	รายละเอียดของการปฏิบัติตามมาตรการฯ	ปัญหา/ อุปสรรคและ การแก้ไข	เอกสารอ้างอิง
13. พื้นที่สีเขียว และสุนทรียภาพ (ต่อ)	<p>-ดิน/ปุ๋ย ทำการเตรียมดินเพื่อปลูกในบริเวณที่ไม่มีดินเดิม หรือดินเดิมมีคุณภาพต่ำ พร้อมทั้งเตรียมปุ๋ยบำรุงดินในปริมาณที่เหมาะสม</p> <p>5. การปลูกพืชคลุมดิน โครงการมีแผนที่จะปลูกพืชคลุมดินในพืชที่ที่มีการเตรียมดินเรียบร้อยแล้ว เพื่อให้สามารถเจริญเติบโตและคลุมพื้นที่ก่อนฤดูฝนจะมาถึงเพื่อช่วยคลุมหน้าดินและลดการชะล้างพังทลายของดิน โดยจะเริ่มจากการปลูกพืชคลุมดินก่อนหลังจากพืชคลุมดินเจริญเติบโตได้ระยะหนึ่ง จึงทำการปลูกกล้าไม้ยืนต้นตามภายหลัง โดยจ้างแรงงานท้องถิ่นเป็นผู้ดำเนินการปลูก</p> <p>6. การปลูกไม้ยืนต้น ทางโครงการจะดำเนินการปลูกต้นไม้ในช่วงต้นฤดูฝน ซึ่งเป็นช่วงที่มีปริมาณน้ำมากเหมาะกับการเจริญเติบโตของต้นไม้ โดยปลูกลงในพื้นที่ที่เตรียมดินและขุดหลุมไว้แล้วและใช้ไม้หลักยึดต้นไม้ไว้</p> <p>7. การดูแลบำรุงรักษา</p> <p>7.1 รดน้ำอย่างสม่ำเสมอทุกวัน หรือตามความเหมาะสม ยกเว้นวันที่มีฝนตกปริมาณมาก</p>			

ตารางที่ 2.2-1 (ต่อ) สรุปผลการปฏิบัติตามมาตรการป้องกันและแก้ไขผลกระทบสิ่งแวดล้อม โครงการโรงไฟฟ้าชีวมวล ขนาด 55 เมกะวัตต์ (ครั้งที่ 1) ระยะดำเนินการ  
ของบริษัท บัวใหญ่ ไบโอ เพาเวอร์ จำกัด ระหว่างเดือนกรกฎาคม-ธันวาคม พ.ศ. 2568

ผลกระทบ สิ่งแวดล้อม	มาตรการป้องกันและแก้ไขผลกระทบสิ่งแวดล้อม	รายละเอียดของการปฏิบัติตามมาตรการฯ	ปัญหา/ อุปสรรคและ การแก้ไข	เอกสารอ้างอิง
13. พื้นที่สีเขียว และสุนทรียภาพ (ต่อ)	<p>7.2 ใส่ปุ๋ยหมักหรือปุ๋ยอินทรีย์ อย่างน้อย 2 เดือน หรือ พิจารณาตามความเหมาะสมตามขนาดของต้นไม้ แต่ละชนิด เพื่อให้ต้นไม้มีความสมบูรณ์สวยงาม</p> <p>7.3 การปลูกซ่อมแซม หากพบการตายของต้นไม้ที่ปลูก ต้องมีการปลูกซ่อมแซมให้มีจำนวนเท่าเดิม เพื่อ ทดแทนต้นไม้ที่ตายภายในระยะเวลา 30 วัน</p> <p>7.4 กำจัดวัชพืชและตัดหญ้าปีละ 6 ครั้ง หรือตามความ เหมาะสม</p> <p>7.5 ดูแลตัดแต่งกิ่งไม้และทรงพุ่มให้ได้รูปทรงสวยงาม อย่างน้อยทุก 4 เดือน</p>			
14. อันตราย ร้ายแรง	<ul style="list-style-type: none"> <li>จัดให้มีการอบรมให้ความรู้ด้านความปลอดภัยและ สิ่งแวดล้อมรวมถึงข้อปฏิบัติเพื่อความปลอดภัยและ สิ่งแวดล้อมสำหรับพนักงานตามลักษณะงานและผู้เกี่ยวข้อง</li> </ul>	<p>- โครงการจัดให้มีการอบรมให้ความรู้ด้านความปลอดภัยและ สิ่งแวดล้อมรวมถึงข้อปฏิบัติเพื่อความปลอดภัยและ สิ่งแวดล้อมสำหรับพนักงานตามลักษณะงานและผู้เกี่ยวข้อง</p>	<p>- ไม่พบปัญหาใน การดำเนินการ</p>	-
	<ul style="list-style-type: none"> <li>จัดให้มีพนักงานเดินตรวจตราในกระบวนการผลิต เพื่อ ตรวจสอบความผิดปกติของเครื่องจักรอุปกรณ์ต่างๆ เป็น ประจำ</li> </ul>	<p>-โครงการได้จัดให้มีพนักงานเดินตรวจตราในพื้นที่ กระบวนการผลิต ตามมาตรการกำหนด เพื่อตรวจสอบความ ผิดปกติของเครื่องจักรและอุปกรณ์ต่างๆ</p>	<p>- ไม่พบปัญหาใน การดำเนินการ</p>	<p><b>ภาพที่ 2-46</b> พนักงานเดิน ตรวจตราพื้นที่ กระบวนการผลิต</p>

ตารางที่ 2.2-1 (ต่อ) สรุปผลการปฏิบัติตามมาตรการป้องกันและแก้ไขผลกระทบสิ่งแวดล้อม โครงการโรงไฟฟ้าชีวมวล ขนาด 55 เมกะวัตต์ (ครั้งที่ 1) ระยะดำเนินการ  
ของบริษัท บัวใหญ่ ไบโอ เพาเวอร์ จำกัด ระหว่างเดือนกรกฎาคม-ธันวาคม พ.ศ. 2568

ผลกระทบ สิ่งแวดล้อม	มาตรการป้องกันและแก้ไขผลกระทบสิ่งแวดล้อม	รายละเอียดของการปฏิบัติตามมาตรการฯ	ปัญหา/ อุปสรรคและ การแก้ไข	เอกสารอ้างอิง
14. อันตราย ร้ายแรง (ต่อ)	<ul style="list-style-type: none"> <li>จัดทำแผนบำรุงรักษาอุปกรณ์และเครื่องจักรต่างๆ (โดยเฉพาะอุปกรณ์ความปลอดภัยในเชิงป้องกัน (Prevention maintenance)) เพื่อให้อุปกรณ์ข้างต้นทำงานได้อย่างปกติและต่อเนื่อง</li> </ul>	-โครงการได้จัดให้มีแผนบำรุงรักษาอุปกรณ์/เครื่องจักรต่างๆ และอุปกรณ์ความปลอดภัยในเชิงป้องกัน (Preventive Maintenance) และมีการตรวจสอบบำรุงรักษาอุปกรณ์และเครื่องจักรต่างๆ ตามแผนประจำปี	- ไม่พบปัญหาในการดำเนินการ	<b>ภาคผนวก ข-3</b> แผนการบำรุงรักษา อุปกรณ์/เครื่องจักร และอุปกรณ์ความ ปลอดภัย (Preventive Maintenance)
	<ul style="list-style-type: none"> <li>จัดทำคู่มือการปฏิบัติงานของพนักงาน (Work instruction) ในแต่ละกิจกรรมเพื่อให้เกิดความปลอดภัยและควบคุมความเสี่ยงที่อาจเกิดขึ้นจากการปฏิบัติงาน</li> </ul>	-โครงการได้จัดทำคู่มือการปฏิบัติงานของพนักงาน (Work instruction) ในแต่ละกิจกรรมเพื่อให้เกิดความปลอดภัยและควบคุมความเสี่ยงที่อาจเกิดขึ้นจากการปฏิบัติงาน	- ไม่พบปัญหาในการดำเนินการ	<b>ภาคผนวก ข-22</b> คู่มือความปลอดภัย



ภาพที่ 2-1 บริเวณที่รับเชื้อเพลิง (หลวมดัม)



ภาพที่ 2-2 อาคารเก็บเชื้อเพลิง



ภาพที่ 2-3 ระบบสายพานลำเลียง



ภาพที่ 2-4 อุปกรณ์ดักจับฝุ่นแบบไฟฟ้าสถิต (ESP)



ภาพที่ 2-5 อุปกรณ์สํารอง



ภาพที่ 2-6 ระบบ CEMS





ภาพที่ 2-7 จอแสดงผลการตรวจวัดปล่อยระบาย



ภาพที่ 2-8 การฉีดพรมน้ำเพื่อลดการฟุ้งกระจายของเถ้า



ภาพที่ 2-9 บ่อพักเถ้า



ภาพที่ 2-10 รถบรรทุกขนส่งเชื้อเพลิงชีวมวล



ภาพที่ 2-11 จุดล้างทำความสะอาดล้อรถบรรทุก



ภาพที่ 2-12 ป้ายเตือนให้สวมใส่อุปกรณ์ป้องกันเสียง







ภาพที่ 2-13 ครบชุดหูตึงเสียง (Ear Muffs)



ภาพที่ 2-14 อาคารในลักษณะปิดคลุม



ภาพที่ 2-15 พนักงานสวมใส่อุปกรณ์คุ้มครองความปลอดภัยส่วนบุคคล



ภาพที่ 2-16 รางระบายน้ำฝน



ภาพที่ 2-16 (ต่อ) รางระบายน้ำฝนและการขุดลอกรางระบายน้ำฝน



ภาพที่ 2-17 บ่อดักไขมัน (Oil Separator)



ภาพที่ 2-18 พื้นที่สำหรับซ่อมบำรุง



ภาพที่ 2-19 ถังบำบัดน้ำเสียสำเร็จรูป



ภาพที่ 2-20 ปอดตกตะกอน



ภาพที่ 2-21 บ่อพักน้ำทิ้ง



ภาพที่ 2-22 การนำน้ำทิ้งหลังผ่านการบำบัดไปรดต้นไม้



ภาพที่ 2-23 บ่อพักน้ำทิ้งฉุกเฉิน





ภาพที่ 2-24 ถาดรองน้ำมัน



ภาพที่ 2-25 บ่อสังเกตการณ์



ภาพที่ 2-26 ป้ายจราจร และป้ายควบคุมความเร็ว



ภาพที่ 2-27 เจ้าหน้าที่รักษาความปลอดภัย





ภาพที่ 2-28 หมายเลขโทรศัพท์ที่รถขนส่งเชื้อเพลิง



ภาพที่ 2-29 พื้นที่จอดรถ



ภาพที่ 2-30 บ่อหนองน้ำฝน



ภาพที่ 2-31 ระบบการโปรยน้ำ (Sprinkle System)



ภาพที่ 2-32 ป้ายห้ามทิ้งขยะลงแหล่งน้ำ



ภาพที่ 2-33 ภาชนะรองรับขยะมูลฝอย



ภาพที่ 2-34 ถังเก็บน้ำมันใช้แล้ว/อาคารเก็บกากของเสีย



บริเวณชั้น 2 ของอาคารเก็บสารเคมี



ภาพที่ 2-35 ระบบตรวจสอบ ตรวจจับ และสัญญาณเตือนภัยแบบอัตโนมัติ



ภาพที่ 2-36 ระบบป้องกันเพลิงไหม้และระบบดับเพลิง



ภาพที่ 2-37 อุปกรณ์ป้องกันอันตรายส่วนบุคคล

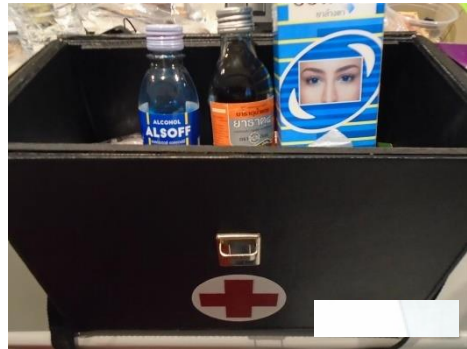

ภาพที่ 2-38 อุปกรณ์ปฐมพยาบาล



ภาพที่ 2-39 รถรับส่งในกรณีเกิดเหตุฉุกเฉิน



ภาพที่ 2-40 ศูนย์รับเรื่องร้องเรียน





ภาพที่ 2-41 กิจกรรมส่งเสริมความปลอดภัย (Safety Talk)

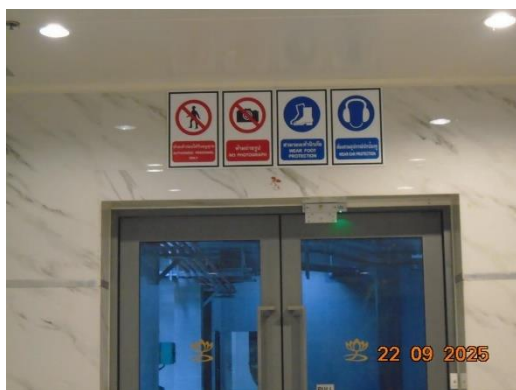

ภาพที่ 2-42 ป้ายสัญลักษณ์ความปลอดภัย



ภาพที่ 2-43 พื้นที่สีเขียว





ภาพที่ 2-45 การเพาะชำและการจัดเตรียมกล้าไม้



ภาพที่ 2-46 พนักงานเดินตรวจตราพื้นที่กระบวนการผลิต

## บทที่ 3

---

การติดตามตรวจสอบคุณภาพสิ่งแวดล้อม

### บทที่ 3

#### ผลการติดตามตรวจสอบผลกระทบสิ่งแวดล้อม

การติดตามตรวจสอบผลกระทบสิ่งแวดล้อมของโครงการโรงไฟฟ้าชีวมวล ขนาด 55 เมกะวัตต์ (ครั้งที่ 1) ระยะดำเนินการ บริษัท บัวใหญ่ ไบโอ เพาเวอร์ จำกัด ได้ดำเนินการตามมาตรการติดตามตรวจสอบผลกระทบสิ่งแวดล้อมของโครงการที่ได้รับการเห็นชอบจากสำนักงานนโยบายและแผนทรัพยากรธรรมชาติและสิ่งแวดล้อม ทั้งนี้ บริษัท บัวใหญ่ ไบโอ เพาเวอร์ จำกัด ได้มอบหมายให้บริษัท เอแอลเอส แลบบอราทอรี กรุ๊ป (ประเทศไทย) จำกัด เป็นผู้ดำเนินการติดตามตรวจสอบผลกระทบสิ่งแวดล้อมของโครงการ ระหว่างเดือนกรกฎาคม-ธันวาคม พ.ศ. 2568 ประกอบด้วยการตรวจวัดด้านคุณภาพอากาศในบรรยากาศ คุณภาพอากาศจากปล่องระบายมลสารทางอากาศ การติดตามตรวจสอบความร้อนจากโรงไฟฟ้า ระดับเสียง คุณภาพน้ำผิวดิน/นิเวศวิทยาทางน้ำและการเพาะเลี้ยงสัตว์น้ำ คุณภาพน้ำหล่อเย็น คุณภาพน้ำทิ้ง คุณภาพน้ำฝน คุณภาพน้ำใต้ดิน ทรัพยากรดิน คมนาคม การจัดการกากของเสีย อาชีวอนามัยและความปลอดภัย เศรษฐกิจ สังคม การมีส่วนร่วมของประชาชน และสุขภาพ โครงการได้ทำการรวบรวมข้อมูล และสรุปไว้ในรายงานฯ โดยมีรายละเอียดดังนี้

##### 3.1 แผนการติดตามตรวจสอบผลกระทบสิ่งแวดล้อม

การติดตามตรวจสอบผลกระทบสิ่งแวดล้อม โครงการโรงไฟฟ้าชีวมวล ขนาด 55 เมกะวัตต์ (ครั้งที่ 1) ระยะดำเนินการ บริษัท บัวใหญ่ ไบโอ เพาเวอร์ จำกัด ได้วางขอบเขตและแผนการดำเนินการติดตามตรวจสอบตามที่กำหนดไว้ในรายงานการวิเคราะห์ผลกระทบสิ่งแวดล้อม (EIA) ของโครงการ โดยมีรายละเอียดแสดงดังตารางที่ 3.1-1



ตารางที่ 3.1-1 ขอบเขตและแผนการติดตามตรวจสอบผลกระทบสิ่งแวดล้อม ระยะดำเนินการ ประจำปี พ.ศ. 2568

องค์ประกอบด้านสิ่งแวดล้อม	ดัชนีที่ใช้ติดตามตรวจสอบ	ความถี่	ช่วงเวลาทำการตรวจวัด											
			ม.ค.	ก.พ.	มี.ค.	เม.ย.	พ.ค.	มิ.ย.	ก.ค.	ส.ค.	ก.ย.	ต.ค.	พ.ย.	ธ.ค.
<b>1. ด้านคุณภาพอากาศในบรรยากาศ</b> - สถานีที่ 1 โรงเรียนบ้านโนนมะเฟือง (A1) - สถานีที่ 2 โรงเรียนบ้านดอนหันโนนเพ็ด (A2) - สถานีที่ 3 วัดบ้านหนองแวง (A3) - สถานีที่ 4 วัดป่าประชาธรรมนิคม (A4)	- ฝุ่นละอองรวม (TSP) เฉลี่ย 24 ชั่วโมง - ฝุ่นละอองขนาดเล็กไม่เกิน 10 ไมครอน (PM-10) เฉลี่ย 24 ชั่วโมง - ก๊าซซัลเฟอร์ไดออกไซด์ (SO <sub>2</sub> ) เฉลี่ย 1 ชั่วโมง และ 24 ชั่วโมง - ก๊าซไนโตรเจนไดออกไซด์ (NO <sub>2</sub> ) เฉลี่ย 1 ชั่วโมง - ความเร็วและทิศทางลม (จำนวน 1 สถานี)	ทุก 6 เดือน ตรวจวัด ครั้งละ 7 วันต่อเนื่อง ครอบคลุม วันหยุดราชการและวัน ทำการตลอดระยะเวลา ดำเนินการ โดยทำการ ตรวจวัดในช่วงเวลา เดียวกับการตรวจวัด คุณภาพอากาศจาก ปล่องระบายมลสาร		20- 27							19- 26			
<b>2. คุณภาพอากาศจากปล่องระบายมลสารทางอากาศ</b> <b>2.1 ตรวจวัดแบบต่อเนื่อง (CEMs)</b> - ปล่องระบายมลสารของโรงไฟฟ้า (A6)	- ก๊าซออกไซด์ของไนโตรเจน (NO <sub>x</sub> ) - ก๊าซซัลเฟอร์ไดออกไซด์ (SO <sub>2</sub> ) - ฝุ่นละอองรวม (TSP) - ก๊าซออกซิเจน (O <sub>2</sub> ) - อัตราการไหลของก๊าซ	ตรวจวัดอย่างต่อเนื่อง ตลอดเวลาที่ดำเนินการ ผลิตไฟฟ้า	←											→

ตารางที่ 3.1-1 (ต่อ) ขอบเขตและแผนการติดตามตรวจสอบผลกระทบสิ่งแวดล้อม ระยะดำเนินการ ประจำปี พ.ศ. 2568

องค์ประกอบด้านสิ่งแวดล้อม	ดัชนีที่ใช้ติดตามตรวจสอบ	ความถี่	ช่วงเวลาที่ทำการศึกษา											
			ม.ค.	ก.พ.	มี.ค.	เม.ย.	พ.ค.	มิ.ย.	ก.ค.	ส.ค.	ก.ย.	ต.ค.	พ.ย.	ธ.ค.
2. คุณภาพอากาศจากปล่องระบายมลสารทางอากาศ (ต่อ) 2.2 ตรวจวัดแบบสุ่ม - ปล่องระบายมลสารของโรงไฟฟ้า (A6)	- ก๊าซออกไซด์ของไนโตรเจน (NO <sub>x</sub> ) - ก๊าซซัลเฟอร์ไดออกไซด์ (SO <sub>2</sub> ) - ฝุ่นละอองรวม (TSP) - ก๊าซออกซิเจน (O <sub>2</sub> ) - อัตราการไหลของก๊าซ	ทุก 6 เดือนช่วงเวลา เดียวกับการตรวจวัด คุณภาพอากาศใน บรรยากาศ		25							23			
2.3 ตรวจสอบความถูกต้องของการทำงานของระบบ CEMs (Audit CEMs)	- System Audit - Performance Audit	ทุก 1 ปี			6						24			3
3. การติดตามตรวจสอบความร้อนจากโรงไฟฟ้า	- ภาพถ่ายดาวเทียม โดยแสดงข้อมูลอุณหภูมิพื้นผิวดิน รวมทั้งวิเคราะห์ข้อมูลเปรียบเทียบตามฤดูกาล และข้อมูลที่ผ่านมา	ปีละ 3 ครั้ง ในช่วงปี แรกของการดำเนินการ จากนั้นทุกๆ 3 ปี ตลอดอายุโครงการ												
4. ระดับเสียง - บริเวณริมรั้วด้านทิศใต้ของโครงการ โซน A (N1) - วัดบ้านหนองแขว (N2) - วัดป่าประชารธรรมนิคม (N3)	- ระดับเสียงเฉลี่ย 24 ชั่วโมง (Leq 24 ชม.) - ระดับเสียงเฉลี่ย 1 ชั่วโมง (Leq 1 ชม.) - ระดับเสียงเฉลี่ย 5 นาที (Leq 5 นาที.) - ระดับเสียงเวลากลางวัน-กลางคืน (Ldn) - ระดับเสียงสูงสุด (Lmax) - ระดับเปอร์เซ็นต์ไทล์ที่ 90 (L90)	ตรวจวัด 7 วันต่อเนื่อง ครอบคลุมวันทำการ และวันหยุดทุกๆ 6 เดือนตลอด ระยะเวลาดำเนินการ		20- 27							19- 26			

องค์ประกอบด้านสิ่งแวดล้อม	ดัชนีที่ใช้ติดตามตรวจสอบ	ความถี่	ช่วงเวลาทำการตรวจวัด											
			ม.ค.	ก.พ.	มี.ค.	เม.ย.	พ.ค.	มิ.ย.	ก.ค.	ส.ค.	ก.ย.	ต.ค.	พ.ย.	ธ.ค.
4. ระดับเสียง (ต่อ)  - บริเวณส่วนพื้นที่โรงไฟฟ้าชั้น 1 - บริเวณ Boiler ชั้น 1 - บริเวณ Cooling tower ชั้น 1 - บริเวณส่วนพื้นที่โรงไฟฟ้าชั้น 4	- ผังแสดงเส้นเสียง (Noise Mapping/ Noise Contour) ของโครงการ	ภายในปีแรกหลังจาก เปิดดำเนินการ และ ดำเนินการต่อเนื่องทุก 3 ปี ตลอดระยะเวลา ดำเนินการ						จัดทำในปี พ.ศ. 2569						
5. คุณภาพน้ำผิวดิน/นิเวศวิทยาทางน้ำ และการเพาะเลี้ยงสัตว์น้ำ  5.1 น้ำผิวดิน  - คลองห้วยน้อย (SW1) - คลองห้วยใหญ่ (คลองอีสานเขียว) (SW2) - คลองห้วยยาง (คลองตลุกยาง) (SW3)	- ความลึก - อุณหภูมิ - ความโปร่งใส - ความขุ่น - ค่าการนำไฟฟ้า - ค่าออกซิเจนละลาย - ค่าบีโอดี - ความเป็นกรด-ด่าง - ของแข็งละลายทั้งหมด - ของแข็งแขวนลอย - น้ำมันและไขมัน - คลอไรด์ - ค่าโซเดียม (Na) - แคลเซียม (Ca)	ปีละ 2 ครั้ง ครอบคลุม ฤดูฝน และฤดูแล้ง			12					3				

ตารางที่ 3.1-1 (ต่อ) ขอบเขตและแผนการติดตามตรวจสอบผลกระทบสิ่งแวดล้อม ระยะดำเนินการ ประจำปี พ.ศ. 2568

องค์ประกอบด้านสิ่งแวดล้อม	ดัชนีที่ใช้ติดตามตรวจสอบ	ความถี่	ช่วงเวลาทำการตรวจวัด											
			ม.ค.	ก.พ.	มี.ค.	เม.ย.	พ.ค.	มิ.ย.	ก.ค.	ส.ค.	ก.ย.	ต.ค.	พ.ย.	ธ.ค.
<b>5. คุณภาพน้ำผิวดิน/นิเวศวิทยาทางน้ำ และการเพาะเลี้ยงสัตว์น้ำ (ต่อ)</b> <b>5.1 น้ำผิวดิน (ต่อ)</b> - คลองห้วยน้อย (SW1) - คลองห้วยใหญ่ (คลองอีสานเขียว) (SW2) - คลองห้วยยาง (คลองตลุกยาง) (SW3)	- แมกนีเซียม (Mg) - SAR - ตะกั่ว - พรอท - แคดเมียม - สารหนู - โคลิฟอร์มแบคทีเรียทั้งหมด - ฟิคอลโคลิฟอร์มแบคทีเรีย			12							3			
<b>5.2 นิเวศวิทยาทางน้ำ</b>	- แพลงก์ตอนพืช - แพลงก์ตอนสัตว์ - สัตว์หน้าดิน				12						3			
<b>5.3 ผลการตรวจวิเคราะห์คุณภาพน้ำหล่อเย็น</b> ติดตั้งระบบติดตามตรวจสอบคุณภาพน้ำแบบต่อเนื่อง (Online Monitoring) - ถังพักน้ำหล่อเย็น	- อุณหภูมิ - ความเป็นกรด-ด่าง (pH) - ค่าการนำไฟฟ้า (Conductivity) - ออกซิเจนละลาย (Dissolved Oxygen)	ตลอดระยะดำเนินการ	<div>←</div>											

ตารางที่ 3.1-1 (ต่อ) ขอบเขตและแผนการติดตามตรวจสอบผลกระทบสิ่งแวดล้อม ระยะดำเนินการ ประจำปี พ.ศ. 2568

องค์ประกอบด้านสิ่งแวดล้อม	ดัชนีที่ใช้ติดตามตรวจสอบ	ความถี่	ช่วงเวลาทำการตรวจวัด											
			ม.ค.	ก.พ.	มี.ค.	เม.ย.	พ.ค.	มิ.ย.	ก.ค.	ส.ค.	ก.ย.	ต.ค.	พ.ย.	ธ.ค.
<b>5. คุณภาพน้ำผิวดิน/นิเวศวิทยาทางน้ำ และการเพาะเลี้ยงสัตว์น้ำ (ต่อ)</b> <b>5.4 ผลการตรวจวิเคราะห์คุณภาพน้ำหล่อเย็น</b> - ถังพักน้ำหล่อเย็น	- บีโอดี (BOD <sub>5</sub> ) - ความเป็นกรด-ด่าง (pH) - สารที่ละลายได้ทั้งหมด (Total Dissolved Solids) - ของแข็งแขวนลอยทั้งหมด (Total Suspended Solids) - อุณหภูมิ (Temperature) - แคลเซียม (Calcium) - คลอไรด์ (Chloride) - ออกซิเจนละลาย (Dissolved Oxygen) - แมกนีเซียม (Magnesium) - SAR - โซเดียม (Sodium)	เดือนละ 1 ครั้งตลอดระยะดำเนินการ	8	5	5	2	7	4	2	6	3	1	5	2
<b>5.5 คุณภาพน้ำทิ้ง</b> ติดตั้งระบบติดตามตรวจสอบคุณภาพน้ำแบบต่อเนื่อง (Online Monitoring) - บ่อพักน้ำทิ้งรวม	- อุณหภูมิ - ความเป็นกรด-ด่าง (pH) - ค่าการนำไฟฟ้า (Conductivity)	ตลอดระยะดำเนินการ	←											→

ตารางที่ 3.1-1 (ต่อ) ขอบเขตและแผนการติดตามตรวจสอบผลกระทบสิ่งแวดล้อม ระยะดำเนินการ ประจำปี พ.ศ. 2568

องค์ประกอบด้านสิ่งแวดล้อม	ดัชนีที่ใช้ติดตามตรวจสอบ	ความถี่	ช่วงเวลาทำการตรวจวัด											
			ม.ค.	ก.พ.	มี.ค.	เม.ย.	พ.ค.	มิ.ย.	ก.ค.	ส.ค.	ก.ย.	ต.ค.	พ.ย.	ธ.ค.
5.5 คุณภาพน้ำทิ้ง - บ่อพักน้ำทิ้งรวม	<ul style="list-style-type: none"> <li>- อุณหภูมิ</li> <li>- ความเป็นกรด-ด่าง (pH)</li> <li>- สารที่ละลายได้ทั้งหมด (Total Dissolved Solids)</li> <li>- ของแข็งแขวนลอย (Total Suspended Solids)</li> <li>- น้ำมันและไขมัน (Oil and Grease)</li> <li>- บีโอดี (BOD<sub>5</sub>)</li> </ul>	เดือนละ 1 ครั้ง ตลอดระยะดำเนินการ	8	5	5	2	7	4	2	6	3	1	5	2
5.6 คุณภาพน้ำฝน - บริเวณพื้นที่โครงการ - บ้านด่านช้าง หมู่ที่ 1 ต. ห้วยยาง	<ul style="list-style-type: none"> <li>- ไนเตรท (Nitrate)</li> <li>- ความเป็นกรด-ด่าง (pH)</li> <li>- ซัลเฟต (Sulfate)</li> </ul>	เดือนละ 1 ครั้ง ในช่วง ฤดูฝน (เดือนมิถุนายน- พฤศจิกายน) และเดือน ที่มีฝนตกในช่วงนอก ฤดูฝน	← →											
6. คุณภาพน้ำใต้ดิน - บ่อสังเกตการณ์ (Monitoring Well) ของโครงการ จำนวน 3 บ่อ - บ่อน้ำบาดาลของกรมทรัพยากรน้ำ บาดาล จำนวน 3 บ่อ	<ul style="list-style-type: none"> <li>- อุณหภูมิ</li> <li>- ความเป็นกรด-ด่าง (pH)</li> <li>- ปริมาณออกซิเจนที่ละลายได้ (DO)</li> <li>- บีโอดี (BOD<sub>5</sub>)</li> <li>- ของแข็งละลายทั้งหมด (TDS)</li> <li>- ของแข็งแขวนลอย (SS)</li> <li>- น้ำมันและไขมัน (Oil and Grease)</li> <li>- คลอไรด์ (Cl)</li> </ul>	ทุก 6 เดือน ตลอดระยะดำเนินการ						5						3

ตารางที่ 3.1-1 (ต่อ) ขอบเขตและแผนการติดตามตรวจสอบผลกระทบสิ่งแวดล้อม ระยะดำเนินการ ประจำปี พ.ศ. 2568

องค์ประกอบด้านสิ่งแวดล้อม	ดัชนีที่ใช้ติดตามตรวจสอบ	ความถี่	ช่วงเวลาทำการตรวจวัด											
			ม.ค.	ก.พ.	มี.ค.	เม.ย.	พ.ค.	มิ.ย.	ก.ค.	ส.ค.	ก.ย.	ต.ค.	พ.ย.	ธ.ค.
6. คุณภาพน้ำใต้ดิน (ต่อ)	<ul style="list-style-type: none"> <li>- ตะกั่ว (Pb)</li> <li>-ปรอท (Hg)</li> <li>- แคดเมียม (Cd)</li> <li>- สารหนู (As)</li> </ul>							5						3
<b>7. ทรัพยากรดิน</b> สุ่มตรวจวัดบริเวณพื้นที่เกษตรกรรมที่จะนำ ้เข้าของโครงการไปใช้ โดยให้ครอบคลุมพื้นที่ ที่มีลักษณะเนื้อดินดังนี้ <ul style="list-style-type: none"> <li>- ดินทราย 1 สถานี</li> <li>- ดินร่วน 1 สถานี</li> <li>- ดินเหนียว 1 สถานี</li> </ul>	<ul style="list-style-type: none"> <li>- การกระจายของอนุภาคดิน และเนื้อดิน</li> <li>- ความเป็นกรด-ด่าง</li> <li>- อินทรีย์วัตถุ</li> <li>- สภาพการนำไฟฟ้า</li> <li>- ไนโตรเจน</li> <li>- โพแทสเซียมที่เป็นประโยชน์</li> <li>- ฟอสฟอรัสที่เป็นประโยชน์</li> <li>- โพแทส, แคลเซียม, แมกนีเซียม, โซเดียม ที่แลกเปลี่ยนได้</li> <li>- ความจุในการแลกเปลี่ยนแคตไอออน</li> <li>- สารหนู</li> <li>- ตะกั่ว</li> <li>- ปรอท</li> <li>- แคดเมียม</li> </ul>	ทุกปีหลังสิ้นสุดฤดูเก็บเกี่ยว												2

ตารางที่ 3.1-1 (ต่อ) ขอบเขตและแผนการติดตามตรวจสอบผลกระทบสิ่งแวดล้อม ระยะดำเนินการ ประจำปี พ.ศ. 2568

องค์ประกอบด้านสิ่งแวดล้อม	ดัชนีที่ใช้ติดตามตรวจสอบ	ความถี่	ช่วงเวลาทำการตรวจวัด											
			ม.ค.	ก.พ.	มี.ค.	เม.ย.	พ.ค.	มิ.ย.	ก.ค.	ส.ค.	ก.ย.	ต.ค.	พ.ย.	ธ.ค.
<b>8. คมนาคม</b> - บันทึกปริมาณจราจรที่เข้า-ออกพื้นที่โครงการโดยแยกประเภทรถและเวลา - บันทึกสถิติการเกิดอุบัติเหตุเนื่องจากยานพาหนะของโครงการ โดยระบุสาเหตุและวิธีการแก้ไขปัญห - บริเวณทางเข้า-ออกโครงการ และเส้นทาง การขนส่ง	- ชนิดและจำนวนยานพาหนะ - สถิติการเกิดอุบัติเหตุ จราจรของโครงการ	จัดทำรายงานสรุปผล ทุกเดือน ตลอดระยะเวลา ดำเนินการ	←											→
<b>9. การจัดการกากของเสีย</b> - บันทึกชนิด ปริมาณน้ำหนักแหล่งกำเนิดของกากของเสีย และการจัดการกากของเสียที่เกิดขึ้นบริเวณพื้นที่โครงการ - เก็บตัวอย่างเถ้าจากไซโลเก็บเถ้าของโครงการ	- ชนิด ปริมาณ น้ำหนัก แหล่งกำเนิดของกากของเสีย และการจัดการกากของเสีย - ตรวจวัดองค์ประกอบของเถ้า	- บันทึกชนิดปริมาณ น้ำหนัก แหล่งกำเนิดของกากของเสียและ การจัดการกากของเสียที่เกิดขึ้นทุกเดือน - ตรวจวัดองค์ประกอบของเถ้าปีละ 1 ครั้ง	←											→



ตารางที่ 3.1-1 (ต่อ) ขอบเขตและแผนการติดตามตรวจสอบผลกระทบสิ่งแวดล้อม ระยะดำเนินการ ประจำปี พ.ศ. 2568

องค์ประกอบด้านสิ่งแวดล้อม	ดัชนีที่ใช้ติดตามตรวจสอบ	ความถี่	ช่วงเวลาทำการตรวจวัด											
			ม.ค.	ก.พ.	มี.ค.	เม.ย.	พ.ค.	มิ.ย.	ก.ค.	ส.ค.	ก.ย.	ต.ค.	พ.ย.	ธ.ค.
10. อาชีวอนามัยและความปลอดภัย - บริเวณพื้นที่โครงการ	<ul style="list-style-type: none"> <li>บันทึกสถิติอุบัติเหตุ เกี่ยวกับสาเหตุ ผลต่อสุขภาพพนักงาน ความเสียหาย/สูญเสีย การแก้ปัญหาทุกครั้งที่เกิดอุบัติเหตุตามหลักวิชาการบริหารความปลอดภัย</li> <li>บันทึกการประชุมระดับคณะกรรมการด้านความปลอดภัย อาชีวอนามัยและสภาพแวดล้อมในการทำงาน</li> <li>ประเมินผลการซ้อมแผนฉุกเฉินเพื่อนำไปปรับแผนและทักษะการปฏิบัติงานของพนักงาน</li> <li>ทำการตรวจสภาพแวดล้อมในการทำงานตามหลักวิชาการสุขศาสตร์อุตสาหกรรมประกอบด้วย</li> </ul>	ตลอดระยะดำเนินการ												
10.1 ระดับเสียงในสถานที่ทำงาน - บริเวณหม้อไอน้ำ (ห้องเผาไหม้) - บริเวณเครื่องกำเนิดไฟฟ้า (เครื่องกังหันไอน้ำ) - หอหล่อเย็น	<ul style="list-style-type: none"> <li>ตรวจวัด Leq 8 ชม.อย่างต่อเนื่อง 72 ชั่วโมง</li> <li>Leq 8 ชม.</li> </ul>	<p>ทุกๆ 6 เดือน</p> <p>ตลอดระยะเวลาดำเนินการ</p> <p>ปีละ 4 ครั้ง</p>			18-21						16-19			
					18			4			16			11

ตารางที่ 3.1-1 (ต่อ) ขอบเขตและแผนการติดตามตรวจสอบผลกระทบสิ่งแวดล้อม ระยะดำเนินการ ประจำปี พ.ศ. 2568

องค์ประกอบด้านสิ่งแวดล้อม	ดัชนีที่ใช้ติดตามตรวจสอบ	ความถี่	ช่วงเวลาทำการตรวจวัด											
			ม.ค.	ก.พ.	มี.ค.	เม.ย.	พ.ค.	มิ.ย.	ก.ค.	ส.ค.	ก.ย.	ต.ค.	พ.ย.	ธ.ค.
<b>10.2 ระดับเสียงเฉลี่ยตลอดเวลาการทำงาน</b> - พนักงาน Operation - พนักงานเชื้อเพลิง - พนักงานซ่อมบำรุง	- Noise Dose - TWA	ปีละ 4 ครั้ง			18			4			16			11
<b>10.3 ความเข้มข้นของฝุ่นในบริเวณของการทำงาน</b> - บริเวณอาคารเก็บเชื้อเพลิง - บริเวณสายพานลำเลียงแกลบ	- Respirable Dust - Total dust	ปีละ 1 ครั้ง									16			
<b>10.4 ระดับความร้อนในสถานที่ทำงาน</b> - บริเวณหม้อไอน้ำ - บริเวณเครื่องกำเนิดไฟฟ้า	- WBGT(°C)	ปีละ 4 ครั้ง			18			4			16			12
<b>10.5 ความเข้มของแสงสว่างในสถานที่ทำงาน</b> - บริเวณพื้นที่ทำงาน	- ความเข้มของแสงสว่าง	ปีละ 4 ครั้ง			18			4			16			12
<b>11. เศรษฐกิจ-สังคม</b> - ประชาชนในชุมชนรอบพื้นที่โครงการในรัศมี 5 กิโลเมตร - ประชาชนในชุมชนที่เป็นสถานีตรวจวัดคุณภาพสิ่งแวดล้อม - ผู้นำชุมชน ผู้นำท้องถิ่น และหน่วยงานราชการที่เกี่ยวข้องในพื้นที่	- สภาพเศรษฐกิจ-สังคม และความคิดเห็น	ปีละ 1 ครั้ง ตลอดอายุโครงการ											18-21	

ตารางที่ 3.1-1 (ต่อ) ขอบเขตและแผนการติดตามตรวจสอบผลกระทบสิ่งแวดล้อม ระยะดำเนินการ ประจำปี พ.ศ. 2568

องค์ประกอบด้านสิ่งแวดล้อม	ดัชนีที่ใช้ติดตามตรวจสอบ	ความถี่	ช่วงเวลาทำการตรวจวัด											
			ม.ค.	ก.พ.	มี.ค.	เม.ย.	พ.ค.	มิ.ย.	ก.ค.	ส.ค.	ก.ย.	ต.ค.	พ.ย.	ธ.ค.
12. การมีส่วนร่วมของประชาชน - ชุมชนรอบพื้นที่โครงการ ในรัศมี 5 กิโลเมตร	- บันทึกกิจกรรมที่โครงการดำเนินการร่วมกับชุมชนในพื้นที่ - การจัดตั้งคณะกรรมการติดตามตรวจสอบผลกระทบสิ่งแวดล้อม	ตลอดระยะเวลาดำเนินการ บันทึกสรุปผลการดำเนินงานของคณะกรรมการฯ ทุก 6 เดือน												
13. สุขภาพ - บริเวณพื้นที่โครงการ	- ทำการตรวจสอบสุขภาพพนักงานใหม่ทุกคนก่อนเริ่มทำงานกับโครงการ - การตรวจสอบสุขภาพพนักงานประจำปีทุกคน	ปีละ 1 ครั้ง			10-11									
- ชุมชนโดยรอบพื้นที่โครงการ	- ติดตามภาวะสุขภาพของประชาชนในชุมชนใกล้เคียงโครงการ โดยรวบรวมผลตรวจสอบสุขภาพประชาชนในพื้นที่ศึกษาจากการเก็บรวบรวมข้อมูลของโรงพยาบาลส่งเสริมสุขภาพตำบลในพื้นที่ศึกษา และทำการวิเคราะห์แนวโน้มของการเกิดโรคเปรียบเทียบกับแต่ละปี พร้อมทั้งสรุปและวิจารณ์ผล	ปีละ 1 ครั้ง												

### 3.2 วิธีการเก็บตัวอย่างและการตรวจวัดคุณภาพสิ่งแวดล้อม

ในการติดตามตรวจสอบผลกระทบสิ่งแวดล้อม บริษัท เอแอลเอส แลบบอราทอรี กรุ๊ป (ประเทศไทย) จำกัด ได้ยึดถือปฏิบัติตามมาตรฐานที่หน่วยงานราชการกำหนดหรือวิธีที่ได้รับการยอมรับจากหน่วยงานราชการ โดยมีรายละเอียดของพารามิเตอร์และวิธีการตรวจวิเคราะห์แสดงดังตารางที่ 3.2-1

ตารางที่ 3.2-1 วิธีการเก็บตัวอย่างและตรวจวิเคราะห์

พารามิเตอร์	วิธีการติดตามตรวจสอบ/วิธีการตรวจวิเคราะห์	วิธีการอ้างอิง
<b>1. คุณภาพอากาศในบรรยากาศ</b>		
- TSP	High Volume Air Sample	US EPA 40 CFR Part 50, App. B
- PM10	Size Selective Hight Volume Air Sampler	US EPA 40 CFR Part 50, App. J
- SO <sub>2</sub>	Analyzer / UV-Fluorescence	US EPA Method Part 53 and 58
- NO <sub>2</sub>	Analyzer / Chemiluminescence	US EPA Method Part 50, App.F
- ความเร็วและทิศทางลม	Wind Speed & Wind Direction Recording Meter	Cup Anemometer & Anodized Aluminium Vane Method
<b>2.คุณภาพอากาศจากปล่อง</b>		
- Oxides of Nitrogen	Absorbing / Air Sampling Train	US EPA Method 7
- Sulfur Dioxide	Absorbing / Air Sampling Train	US EPA Method 6
- Total Suspended Particulate	Isokinetic Stack Sampling Technique	US EPA Method 5
- Oxygen	Fuel gas Analyzer	US.EPA Method 3A
- Flowrate	Pitot / Air Sampling Train	US EPA Method 2
<b>Audit CEMs</b>		
- Oxides of Nitrogen	CEMs Analyzer/ Air Sampling Train	US.EPA Method 7E / 40 CFR Part 60 Performance Specification Test 2 / 40 CFR Part 60 Appendix B Appendix A
- Sulfur Dioxide	CEMs Analyzer/ Air Sampling Train	US.EPA Method 6C / 40 CFR Part 60 Appendix A Performance Specification Test 2 / 40 CFR Part 60 Appendix B
- Carbon Monoxide	CEMs Analyzer/ Air Sampling Train	US.EPA Method 10 / 40 CFR Part 60 Appendix B Performance Specification Test 4 / 40 CFR Part 60 Appendix B
- Oxygen	CEMs Analyzer/ Air Sampling Train	US.EPA Method 3A / 40 CFR Part 60 Appendix A Performance Specification Test 3 / 40 CFR Part 60 Appendix B

ตารางที่ 3.2-1 (ต่อ) วิธีการเก็บตัวอย่างและตรวจวิเคราะห์

พารามิเตอร์	วิธีการติดตามตรวจสอบ/วิธีการตรวจวิเคราะห์	วิธีการอ้างอิง
<b>3. ระดับเสียง</b> <ul style="list-style-type: none"> <li>- Leq 24 hrs</li> <li>- Leq 1 hrs</li> <li>- Leq 5 min</li> <li>- Lmax</li> <li>- Ldn</li> <li>- L90</li> </ul>	Integrating Sound Level Meter	Based on ISO 1996/1 and 1996/2
<b>4. คุณภาพน้ำผิวดิน</b> <ul style="list-style-type: none"> <li>- ความลึก</li> </ul>	Grab Sampling/Water Level Meter	Water Level Meter
<ul style="list-style-type: none"> <li>- อุณหภูมิ</li> </ul>	Grab Sampling/Field Method	Standard Methods for the Examination of Water and Wastewater. APHA, AWWA & WEF, 24th ed., 2023, part 2550
<ul style="list-style-type: none"> <li>- ความโปร่งใส</li> </ul>	Grab Sampling/Secchi disk	Visual Method
<ul style="list-style-type: none"> <li>- ความขุ่น</li> </ul>	Grab Sampling/Turbidity meter	Standard Methods for the Examination of Water and Wastewater. APHA, AWWA & WEF, 24th ed., 2023, part 2130 B
<ul style="list-style-type: none"> <li>- ค่าการนำไฟฟ้า</li> </ul>	Grab Sampling/Electrical Conductivity Method	Based on Standard Methods for the Examination of Water and Wastewater. APHA, AWWA & WEF, 24th ed., 2023, part 2510 B
<ul style="list-style-type: none"> <li>- ความเร็วกระแสน้ำ</li> </ul>	Grab Sampling / Flow meter	Flow meter
<ul style="list-style-type: none"> <li>- ออกซิเจนละลาย</li> </ul>	Grab Sampling/Membrane Electrode Method	Standard Methods for the Examination of Water and Wastewater. APHA, AWWA & WEF, 24th ed., 2023, part 4500-O (C)
<ul style="list-style-type: none"> <li>- ค่าบีโอดี</li> </ul>	Grab Sampling/5 - day BOD test	Standard Methods for the Examination of Water and Wastewater. APHA, AWWA & WEF, 24th ed., 2023, part 5210 B, part 4500 - O G
<ul style="list-style-type: none"> <li>- ค่าซีโอดี</li> </ul>	Grab Sampling/ Close Reflux, Colorimetric Method	Standard Methods for the Examination of Water and Wastewater. APHA, AWWA & WEF, 24th ed., 2023, part 5220 D ,

ตารางที่ 3.2-1 (ต่อ) วิธีการเก็บตัวอย่างและตรวจวิเคราะห์

พารามิเตอร์	วิธีการติดตามตรวจสอบ/วิธีการตรวจวิเคราะห์	วิธีการอ้างอิง
<b>4. คุณภาพน้ำผิวดิน</b>		
- ความเป็นกรด-ด่าง	Grab Sampling/Electrometric Method	Standard Methods for the Examination of Water and Wastewater. APHA, AWWA & WEF, 24th ed., 2023, part 4500 - H (B)
- ของแข็งละลายทั้งหมด	Grab Sampling/Dried at 180 degree C /Gravimetric Method	Standard Methods for the Examination of Water and Wastewater. APHA, AWWA & WEF, 24th ed., 2023, part 2540 C
- ของแข็งแขวนลอย	Grab Sampling/Dried at 103-105 degree C /Gravimetric Method	Standard Methods for the Examination of Water and Wastewater. APHA, AWWA & WEF, 24th ed., 2023, part 2540 D
- น้ำมันและไขมัน	Grab Sampling/Partition Gravimetric Method	Standard Methods for the Examination of Water and Wastewater. APHA, AWWA & WEF, 24th ed., 2023, part 5520 B
- คลอไรด์	Grab Sampling/Ion Chromatography	Standard Methods for the Examination of Water and Wastewater. APHA, AWWA & WEF, 24th ed., 2023, part 4110 B
- ค่าโซเดียม (Na)	Grab Sampling/Inductively Coupled Plasma - Optical Emission Spectroscopy	In-house method : STM 05-014 based on United States Environmental Protection Agency, 1994, EPA Method 200.7
- แคลเซียม (Ca)	Grab Sampling/Inductively Coupled Plasma - Optical Emission Spectroscopy	In-house method : STM 05-014 based on United States Environmental Protection Agency, 1994, EPA Method 200.7
- แมกนีเซียม (Mg)	Grab Sampling/Inductively Coupled Plasma - Optical Emission Spectroscopy	In-house method : STM 05-014 based on United States Environmental Protection Agency, 1994, EPA Method 200.7
- SAR	Grab Sampling/Inductively Coupled Plasma - Optical Emission Spectroscopy	In-house method : STM 05-014 based on United States Environmental Protection Agency, 1994, EPA Method 200.7
- ตะกั่ว	Grab Sampling/Inductively Coupled Plasma - Mass Spectroscopy	Standard Methods for the Examination of Water and Wastewater. APHA, AWWA & WEF, 24th ed., 2023, part 3125 B,3030

ตารางที่ 3.2-1 (ต่อ) วิธีการเก็บตัวอย่างและตรวจวิเคราะห์

พารามิเตอร์	วิธีการติดตามตรวจสอบ/ วิธีการตรวจวิเคราะห์	วิธีการอ้างอิง
<b>4. คุณภาพน้ำผิวดิน (ต่อ)</b>		
- ปรอท	Grab Sampling/Cold Vapor Atomic Absorption Spectrometric Method	In-house method : STM 05-007 based on United States Environmental Protection Agency, 2002, EPA Method 1631, Revision E
- แคดเมียม	Grab Sampling/Inductively Coupled Plasma - Mass Spectroscopy	Standard Methods for the Examination of Water and Wastewater. APHA, AWWA & WEF, 24th ed., 2023, part 3125 B,3030 F
- สารหนู	Grab Sampling/Inductively Coupled Plasma - Mass Spectroscopy	Standard Methods for the Examination of Water and Wastewater. APHA, AWWA & WEF, 24th ed., 2023, part 3125 B,3030 F
- โคลิฟอร์มแบคทีเรียทั้งหมด	Grab Sampling/Multiple - Tube Fermentation Technique	Standard Methods for the Examination of Water and Wastewater. APHA, AWWA & WEF, 24th ed., 2023, part 9221 B
- ฟิคอลโคลิฟอร์มแบคทีเรีย	Grab Sampling/Multiple - Tube Fermentation Technique	Standard Methods for the Examination of Water and Wastewater. APHA, AWWA & WEF, 24th ed., 2023, part 9221 B, E
<b>5. คุณภาพน้ำทิ้ง/คุณภาพน้ำหล่อเย็น</b>		
- อุณหภูมิ	Grab Sampling/ Field Method	Standard Methods for the Examination of Water and Wastewater. APHA, AWWA & WEF, 24th ed., 2023, part 2550 B
- ความเป็นกรด-ด่าง (pH)	Grab Sampling/ Electrometric Method	Standard Methods for the Examination of Water and Wastewater. APHA, AWWA & WEF, 24th ed., 2023, part 4500 - H (B)
- สารที่ละลายได้ทั้งหมด (Total Dissolved Solids)	Grab Sampling/ Dried at 180 degree C /Gravimetric Method	Standard Methods for the Examination of Water and Wastewater. APHA, AWWA & WEF, 24th ed., 2023, part 2540 C
- ของแข็งแขวนลอย (Suspended Solids)	Grab Sampling/ Dried at 103-105 degree C /Gravimetric Method	Standard Methods for the Examination of Water and Wastewater. APHA, AWWA & WEF, 24th ed., 2023, part 2540 D
- บีโอดี (BOD5)	Grab Sampling/ 5 - day BOD test	Standard Methods for the Examination of Water and Wastewater. APHA, AWWA & WEF, 24th ed., 2023, part 5210 B, part 4500 - O G
- ออกซิเจนละลาย (Dissolved Oxygen)	Grab Sampling/ Azide Modification	Standard Methods for the Examination of Water and Wastewater. APHA, AWWA & WEF, 24th ed., 2023, part 4500-O (C)

ตารางที่ 3.2-1 (ต่อ) วิธีการเก็บตัวอย่างและตรวจวิเคราะห์

พารามิเตอร์	วิธีการติดตามตรวจสอบ/วิธีการตรวจวิเคราะห์	วิธีการอ้างอิง
<b>6. คุณภาพน้ำทิ้ง/คุณภาพน้ำหล่อเย็น</b>		
- คลอรีน (ClO <sub>2</sub> )	Grab Sampling/Inductively Coupled Plasma - Optical Emission Spectroscopy	Standard Methods for the Examination of Water and Wastewater. APHA, AWWA & WEF, 24th ed., 2023, part 4110 B
- โซเดียม (Na)	Grab Sampling/Inductively Coupled Plasma - Optical Emission Spectroscopy	In-house method : STM 05-014 based on United States Environmental Protection Agency, 1994, EPA Method 200.7
- แคลเซียม (Ca)	Grab Sampling/Inductively Coupled Plasma - Optical Emission Spectroscopy	In-house method : STM 05-014 based on United States Environmental Protection Agency, 1994, EPA Method 200.7
- แมกนีเซียม (Mg)	Grab Sampling/ Inductively Coupled Plasma - Optical Emission Spectroscopy	In-house method : STM 05-014 based on United States Environmental Protection Agency, 1994, EPA Method 200.7
- SAR	Grab Sampling/ Inductively Coupled Plasma - Optical Emission Spectroscopy	In-house method : STM 05-014 based on United States Environmental Protection Agency, 1994, EPA Method 200.7
<b>7. คุณภาพน้ำฝน</b>		
- ไนเตรต (Nitrate)	Grab Sampling/ Ion Chromatography	Standard Methods for the Examination of Water and Wastewater. APHA, AWWA & WEF, 24th ed., 2023, part 4110 B
- ความเป็นกรด-ด่าง (pH)	Grab Sampling/ Electrometric Method	Standard Methods for the Examination of Water and Wastewater. APHA, AWWA & WEF, 24th ed., 2023, part 4500 - H (B)
- ซัลเฟต (Sulfate)	Grab Sampling/ Ion Chromatography	Standard Methods for the Examination of Water and Wastewater. APHA, AWWA & WEF, 24th ed., 2023, part 4110 B
<b>8. คุณภาพน้ำใต้ดิน</b>		
- อุณหภูมิ	Grab Sampling /Field Method	Standard Methods for the Examination of Water and Wastewater. APHA, AWWA & WEF, 24th ed., 2023, part 2550 B
- ความเป็นกรด-ด่าง (pH)	Grab Sampling/ Electrometric Method	Standard Methods for the Examination of Water and Wastewater. APHA, AWWA & WEF, 24th ed., 2023, part 4500 - H (B)
- ปริมาณออกซิเจนที่ละลายได้ (DO)	Grab Sampling /Azide Modification	Standard Methods for the Examination of Water and Wastewater. APHA, AWWA & WEF, 24th ed., 2023, part 4500-O (C)



ตารางที่ 3.2-1 (ต่อ) วิธีการเก็บตัวอย่างและตรวจวิเคราะห์

พารามิเตอร์	วิธีการติดตามตรวจสอบ/วิธีการตรวจวิเคราะห์	วิธีการอ้างอิง
8.คุณภาพน้ำใต้ดิน (ต่อ) - บีโอดี (BOD5)	Grab Sampling/ 5 - day BOD test	Standard Methods for the Examination of Water and Wastewater. APHA, AWWA & WEF, 24th ed., 2023, part 5210 B, part 4500 - O G
- ของแข็งละลายทั้งหมด (TDS)	Grab Sampling/ Dried at 180 degree C /Gravimetric Method	Standard Methods for the Examination of Water and Wastewater. APHA, AWWA & WEF, 24th ed., 2023, part 2540 C
- ของแข็งแขวนลอย (SS)	Grab Sampling/ Dried at 103-105 degree C /Gravimetric Method	Standard Methods for the Examination of Water and Wastewater. APHA, AWWA & WEF, 24th ed., 2023, part 2540 D
- น้ำมันและไขมัน (Oil and Grease)	Grab Sampling/ Partition Gravimetric Method	Standard Methods for the Examination of Water and Wastewater. APHA, AWWA & WEF, 24th ed., 2023, part 5520 B
- คลอไรด์ (Cl)	Grab Sampling/ Ion Chromatography	Standard Methods for the Examination of Water and Wastewater. APHA, AWWA & WEF, 24th ed., 2023, part 4110 B
- ตะกั่ว (Pb)	Grab Sampling/ Inductively Coupled Plasma - Mass Spectroscopy	Standard Methods for the Examination of Water and Wastewater. APHA, AWWA & WEF, 24th ed., 2023, part 3125 B,3030 F
- ปรอท (Hg)	Grab Sampling /Cold Vapor Atomic Absorption Spectrometric Method	In-house Methods : STM 05-007 based on United States Environmental Protection Agency, 2002, EPA Method 1631, Revision E
- แคดเมียม (Cd)	Grab Sampling/ Inductively Coupled Plasma - Mass Spectroscopy	Standard Methods for the Examination of Water and Wastewater. APHA, AWWA & WEF, 24th ed., 2023, part 3125 B,3030 F
- สารหนู (As)	Grab Sampling/ Inductively Coupled Plasma - Mass Spectroscopy	Standard Methods for the Examination of Water and Wastewater. APHA, AWWA & WEF, 24th ed., 2023, part 3125 B,3030 F

ตารางที่ 3.2-1 (ต่อ) วิธีการเก็บตัวอย่างและตรวจวิเคราะห์

พารามิเตอร์	วิธีการติดตามตรวจสอบ/วิธีการตรวจวิเคราะห์	วิธีการอ้างอิง
9. ทรัพยากรดิน		
- การกระจายของอนุภาคดินและเนื้อดิน	Grab Sampling/ Dry Sieve Analysis	Dry Sieve Analysis, Hydrometer
- ความเป็นกรด-ด่าง	Grab Sampling/ Electrometric Method	Based on US EPA , Method 9045D
- อินทรีย์วัตถุ	Grab Sampling/ Titration	Soil Chemical Methods - Australasia (2011)
- สภาพการนำไฟฟ้า	Grab Sampling/ Electrical Conductivity Method	Soil Chemical Methods - Australasia (2011)
- ไนโตรเจน	Grab Sampling/ Calculation	Soil Chemical Methods - Australasia (2011)
- โพแทสเซียมที่เป็นประโยชน์	Grab Sampling/ Spectrophotometric Method	Soil Chemical Methods - Australasia (2011)
- ฟอสฟอรัสที่เป็นประโยชน์	Grab Sampling/ Spectrophotometric Method	Soil Chemical Methods - Australasia (2011)
- โพแทส, แคลเซียม, แมกนีเซียม, โซเดียมที่แลกเปลี่ยนได้	Grab Sampling/ Inductively Coupled Plasma - Optical Emission Spectroscopy	Soil Chemical Methods - Australasia (2011)
- ความจุในการแลกเปลี่ยนแคตไอออน (Cation Exchange Capacity)	Grab Sampling/ Cation-Exchange Capacity of Soils (Sodium Acetate)	Soil Chemical Methods - Australasia (2011)
- สารหนู	Grab Sampling/ Inductively Coupled Plasma - Optical Emission Spectroscopy	Based on US EPA, Method 3050B and 6010D
- ตะกั่ว	Grab Sampling/ Inductively Coupled Plasma - Optical Emission Spectroscopy	Based on US EPA, Method 3050B and 6010D
-ปรอท	Grab Sampling/ Inductively Coupled Plasma - Optical Emission Spectroscopy	US EPA (2007), Method 7473
- แคดเมียม	Grab Sampling/ Inductively Coupled Plasma - Optical Emission Spectroscopy	Based on US EPA, Method 3050B and 6010D

ตารางที่ 3.2-1 (ต่อ) วิธีการเก็บตัวอย่างและตรวจวิเคราะห์

พารามิเตอร์	วิธีการติดตามตรวจสอบ/วิธีการตรวจวิเคราะห์	วิธีการอ้างอิง
10.ระดับเสียงในสถานที่ทำงาน - Leq 8 hr	Integrate Sound Level Meter	Based on ISO 1996/1 and 1996/2
11.ระดับเสียงเฉลี่ยตลอดเวลาการทำงาน - Noise Dose, TWA	Noise Dosimeter	Department of Labour Protection and Welfare (B.E. 2561)
12. ความเข้มข้นของฝุ่นในบริเวณ ของการทำงาน - Respirable Dust	Filter / Air Sampling Pump / Analytical Balance	NIOSH (1998), 0600
- Total dust	Filter / Air Sampling Pump / Analytical Balance	NIOSH (1994), 0500
13. ระดับความร้อนในสถานที่ทำงาน - Heat Stress	Wet Bulb Globe Temperature Meter	Department of Labour Protection and Welfare (B.E. 2561)
14. ความเข้มของแสงสว่างในสถานที่ทำงาน - Illuminance	Lux Meter	ISO/CIE 10527

การติดตามตรวจสอบนิเวศวิทยาทางน้ำ ของโครงการโรงไฟฟ้าชีวมวล ขนาด 55 เมกะวัตต์ ประกอบด้วย การศึกษา ชนิดและปริมาณความหนาแน่นของแพลงก์ตอนพืช แพลงก์ตอนสัตว์ และสัตว์หน้าดิน โดย จุดเก็บตัวอย่างแพลงก์ตอนพืช แพลงก์ตอนสัตว์ และสัตว์หน้าดินที่ใช้ในโครงการ ได้ยึดถือตำแหน่งเก็บตัวอย่างจุดตรวจวัดเดียวกันกับจุดตรวจวัดคุณภาพน้ำ ผิวน้ำ โดยวิธีการเก็บตัวอย่างแพลงก์ตอนพืชซึ่งมีขนาดใหญ่กว่า 20 ไมโครเมตร ใช้วิธีการเก็บตัวอย่างน้ำโดยการกรองด้วยผ้า กรองขนาด 20 ไมโครเมตร ที่ระดับกึ่งกลางความลึกตามความเข้มแสง โดยเก็บรักษาตัวอย่างด้วยฟอร์มาลินเข้มข้น 4 % ทำ การจำแนกชนิดในระดับสกุลภายใต้กล้องจุลทรรศน์แบบเลนส์ประกอบ และคำนวณความหนาแน่นเฉลี่ยต่อปริมาตรน้ำ 1 ลิตร ในส่วนของ แพลงก์ตอนสัตว์ ดำเนินการโดยลากถุงแพลงก์ตอนขนาด 100 ไมโครเมตร ในแนวตั้งเหนือระดับพื้นท้องน้ำ 30 เซนติเมตรขึ้นมาจากผิวน้ำเก็บรักษาตัวอย่างด้วยฟอร์มาลินเข้มข้น 4% จากนั้นทำการจำแนกชนิดภายใต้กล้อง จุลทรรศน์แบบเลนส์ และคำนวณความหนาแน่นเฉลี่ยต่อปริมาตรน้ำ 1 ลูกบาศก์เมตร

สำหรับวิธีเก็บตัวอย่างสัตว์หน้าดิน ทำการเก็บตัวอย่างด้วยเครื่องมือตักดินที่ดัดแปลงมาจากแบบของ Petersen Grab จากนั้นนำตัวอย่างดินที่เก็บได้แต่ละครั้ง ร่อนผ่านตะแกรงร่อนขนาดตาถี่ 10, 5 และ 1 มิลลิเมตร ตามลำดับ โดยแยก เอาตัวอย่างสัตว์ออกมาและเก็บรักษาตัวอย่างด้วยฟอร์มาลินเข้มข้น 10 % บันทึกชนิดของดิน สี และองค์ประกอบอื่นๆ ที่พบอยู่ในดิน ทำการจำแนกชนิดตัวอย่างหน้าดินในระดับวงศ์ (Family) วิเคราะห์หาความหนาแน่นของสัตว์หน้าดิน คำนวณ ความหนาแน่นเฉลี่ยแต่ละสถานี หาค่าความหนาแน่นเฉลี่ยแต่ละสถานีเป็นจำนวนตัวต่อตารางเมตร และมวลชีวภาพของสัตว์ หน้าดินเป็นค่าน้ำหนักเปียกเป็นกรัมต่อตารางเมตร ทำการวิเคราะห์หากลุ่มสัตว์หน้าดิน ที่พบในแต่ละกลุ่ม

### 3.3 มาตรฐานที่ใช้เปรียบเทียบ

#### 1) คุณภาพอากาศจากปล่องระบาย

- มาตรฐานตามประกาศกระทรวงทรัพยากรธรรมชาติและสิ่งแวดล้อม เรื่อง กำหนดมาตรฐานควบคุมการปล่อยทิ้งอากาศเสียจากโรงไฟฟ้าใหม่ ราชกิจจานุเบกษา เล่ม 127 ตอนพิเศษ 7 ง วันที่ 15 มกราคม 2553 สำหรับโรงไฟฟ้าที่ใช้เชื้อเพลิงชีวมวลเป็นเชื้อเพลิง
- ประกาศกระทรวงทรัพยากรธรรมชาติและสิ่งแวดล้อม เรื่อง กำหนดมาตรฐานค่าความทึบแสงของเขม่าควันจากสถานประกอบกิจการที่ใช้หม้อไอน้ำ (พ.ศ. 2548)
- ประกาศกระทรวงอุตสาหกรรม เรื่อง กำหนดค่าปริมาณเขม่าควันที่เจือปนในอากาศที่ระบายออกจากปล่องของหม้อไอน้ำของโรงงาน พ.ศ. 2549
- ค่าที่กำหนดไว้ในรายงานการวิเคราะห์ผลกระทบสิ่งแวดล้อม (EIA) ของโครงการโรงไฟฟ้าชีวมวล ขนาด 55 เมกะวัตต์ บริษัท บัวใหญ่ ไบโอ เพาเวอร์ จำกัด พ.ศ. 2559

#### 2) คุณภาพอากาศในบรรยากาศ

- ประกาศคณะกรรมการสิ่งแวดล้อมแห่งชาติ ฉบับที่ 24 (พ.ศ. 2547) ลงวันที่ 9 สิงหาคม 2547 เรื่อง กำหนดมาตรฐานคุณภาพอากาศในบรรยากาศโดยทั่วไป, ราชกิจจานุเบกษาฉบับประกาศทั่วไป เล่ม 121 ตอนพิเศษ 104 ง วันที่ 22 กันยายน 2547
- ประกาศคณะกรรมการสิ่งแวดล้อมแห่งชาติ ฉบับที่ 21 (พ.ศ. 2544) ลงวันที่ 9 เมษายน 2544 เรื่อง กำหนดมาตรฐานค่าก๊าซซัลเฟอร์ไดออกไซด์ในบรรยากาศโดยทั่วไปในเวลา 1 ชั่วโมง, ราชกิจจานุเบกษา เล่ม 118 ตอนพิเศษ 39 ง วันที่ 30 เมษายน 2544
- ประกาศคณะกรรมการสิ่งแวดล้อมแห่งชาติ ฉบับที่ 33 (พ.ศ. 2552) เรื่อง กำหนดมาตรฐานค่าก๊าซไนโตรเจนไดออกไซด์ในบรรยากาศโดยทั่วไป

#### 3) ระดับเสียง

- มาตรฐานระดับเสียงโดยทั่วไป ตามประกาศคณะกรรมการสิ่งแวดล้อมแห่งชาติ ฉบับที่ 15 (พ.ศ. 2540) ลงวันที่ 14 มิถุนายน 2539 เรื่อง กำหนดมาตรฐานระดับเสียงโดยทั่วไป

#### 4) คุณภาพน้ำ

##### (1) คุณภาพน้ำผิวดิน

- ประกาศคณะกรรมการสิ่งแวดล้อมแห่งชาติ ฉบับที่ 8 (พ.ศ. 2537) เรื่องกำหนดมาตรฐานคุณภาพน้ำในแหล่งน้ำผิวดิน

##### (2) คุณภาพน้ำทิ้ง

- มาตรฐานการระบายน้ำลงทางน้ำชลประทานและทางน้ำที่ต่อเชื่อมกับทางน้ำชลประทานในเขตพื้นที่โครงการชลประทาน ตามคำสั่งชลประทานที่ 73/2554 ลงวันที่ 1 เมษายน 2554
- มาตรฐานการระบายน้ำลงทางน้ำชลประทานและทางน้ำที่ต่อเชื่อมกับทางน้ำชลประทานในเขตพื้นที่โครงการชลประทาน ตามคำสั่งชลประทานที่ 18/2561 ลงวันที่ 26 กุมภาพันธ์ 2561

## 5) คุณภาพน้ำใต้ดิน

- ประกาศคณะกรรมการสิ่งแวดล้อมแห่งชาติ ฉบับที่ 20 (พ.ศ. 2543) ออกตามความในพระราชบัญญัติส่งเสริมและรักษาคุณภาพสิ่งแวดล้อมแห่งชาติ พ.ศ. 2535 เรื่อง กำหนดมาตรฐานคุณภาพน้ำใต้ดิน
- ประกาศกระทรวงทรัพยากรธรรมชาติและสิ่งแวดล้อมเรื่อง กำหนดหลักเกณฑ์และมาตรการในทางวิชาการสำหรับการป้องกันด้านสาธารณสุขและการป้องกันในเรื่องสิ่งแวดล้อมเป็นพิษ พ.ศ. 2551

## 6) คุณภาพดิน

- ประกาศคณะกรรมการสิ่งแวดล้อมแห่งชาติ เรื่อง กำหนดมาตรฐานคุณภาพดิน พ.ศ. 2564

## 7) อาชีวอนามัยและความปลอดภัย

### (1) ระดับเสี่ยงในสถานที่ทำงาน

- ประกาศกระทรวงอุตสาหกรรม เรื่อง มาตรการคุ้มครองความปลอดภัยในการประกอบกิจการโรงงานเกี่ยวกับสภาวะแวดล้อมในการทำงาน พ.ศ. 2546

### (2) ระดับเสี่ยงเฉลี่ยตลอดเวลาการทำงาน

- ประกาศกรมสวัสดิการและคุ้มครองแรงงาน เรื่อง มาตรฐานระดับเสี่ยงที่ยอมให้ลูกจ้างได้รับเฉลี่ยตลอดระยะเวลาการทำงานในแต่ละวัน (พ.ศ. 2561)
- ประกาศกรมสวัสดิการและคุ้มครองแรงงาน เรื่อง หลักเกณฑ์ วิธีการตรวจวัด และการวิเคราะห์สภาวะการทำงานเกี่ยวกับระดับความร้อน แสงสว่าง หรือเสียง รวมทั้งระยะเวลาและประเภทกิจการที่ต้องดำเนินการ (พ.ศ. 2561)

### (3) ความเข้มข้นของฝุ่นในบริเวณของการทำงาน

- คณะกรรมการบริหารงานความปลอดภัยและสุขภาพอนามัย การประกอบอาชีพ (Occupational Safety and Health Administration; OSHA)

### (4) ระดับความร้อนในสถานที่ทำงาน

- กฎกระทรวงกำหนดมาตรฐานในการบริหาร จัดการ และดำเนินการด้านความปลอดภัย อาชีวอนามัย และสภาพแวดล้อม ในการทำงานเกี่ยวกับความร้อน แสงสว่าง และเสียง พ.ศ. 2559

### (5) ความเข้มของแสงสว่างในสถานที่ทำงาน

- ประกาศกรมสวัสดิการและคุ้มครองแรงงาน เรื่อง มาตรฐานความเข้มของแสงสว่าง (พ.ศ. 2561)

### 3.4 ผลการติดตามตรวจสอบผลกระทบสิ่งแวดล้อม

ผลการติดตามตรวจสอบผลกระทบสิ่งแวดล้อมของโครงการโรงไฟฟ้าชีวมวล ขนาด 55 เมกะวัตต์ ระยะดำเนินการของบริษัท บัวใหญ่ ไบโอ เพาเวอร์ จำกัด ระหว่างเดือนกรกฎาคม-ธันวาคม พ.ศ. 2568 มีรายละเอียดดังนี้

#### 3.4.1 ด้านคุณภาพอากาศในบรรยากาศโดยทั่วไป ระหว่างเดือนกรกฎาคม-ธันวาคม พ.ศ. 2568

การติดตามตรวจสอบคุณภาพอากาศในบรรยากาศ ได้ดำเนินการตรวจวัด ปริมาณฝุ่นละอองรวม (TSP) เฉลี่ย 24 ชั่วโมง และปริมาณฝุ่นขนาดเล็กไม่เกิน 10 ไมครอน (PM-10) เฉลี่ย 24 ชั่วโมง ก๊าซซัลเฟอร์ไดออกไซด์ (SO<sub>2</sub>) เฉลี่ย 1 ชั่วโมง และ 24 ชั่วโมง ก๊าซไนโตรเจนไดออกไซด์ (NO<sub>2</sub>) เฉลี่ย 1 ชั่วโมง พร้อมตรวจวัดความเร็วและทิศทางลม ทุก 6 เดือน ตลอดระยะเวลาดำเนินการ โดยตรวจวัดอย่างต่อเนื่อง ติดต่อกันเป็นเวลา 7 วันครอบคลุมวันทำการและวันหยุดราชการ จำนวน 4 สถานี ได้แก่ สถานีที่ 1 โรงเรียนบ้านโนนมะเฟือง (A1) สถานีที่ 2 โรงเรียนบ้านดอนหันโนนเพ็ด (A2) สถานีที่ 3 วัดบ้านหนองแวง (A3) และสถานีที่ 4 วัดป่าประชาธรรมนิคม (A4)

จากผลการตรวจวัดคุณภาพอากาศในบรรยากาศ ในระหว่างเดือนกรกฎาคม-ธันวาคม พ.ศ. 2568 จำนวน 4 สถานี คือ สถานีที่ 1 โรงเรียนบ้านโนนมะเฟือง (A1) สถานีที่ 2 โรงเรียนบ้านดอนหันโนนเพ็ด (A2) สถานีที่ 3 วัดบ้านหนองแวง (A3) และสถานีที่ 4 วัดป่าประชาธรรมนิคม (A4) ระหว่างวันที่ 19-26 กันยายน พ.ศ. 2568 ตำแหน่งจุดตรวจวัดแสดงดังรูปที่

##### 3.4.1-1 รายละเอียดผลการตรวจวัดแสดงดังตารางที่ 3.4.1-1 สรุปผลได้ดังนี้

##### (1) ฝุ่นละอองรวม (TSP) เฉลี่ย 24 ชั่วโมง

เมื่อนำผลการตรวจวัดมาเปรียบเทียบกับเกณฑ์มาตรฐานตามประกาศคณะกรรมการสิ่งแวดล้อมแห่งชาติ ฉบับที่ 24 (พ.ศ.2547) ซึ่งกำหนดไว้ไม่เกิน 330 ไมโครกรัมต่อลูกบาศก์เมตร พบว่า ผลการตรวจวัดมีค่าอยู่ในเกณฑ์มาตรฐาน กำหนดทั้งหมด โดยแต่ละสถานีมีผลการตรวจวัด ดังนี้

- โรงเรียนบ้านโนนมะเฟือง (A1)	15.2-24.8	ไม่โครกรัมต่อลูกบาศก์เมตร
- โรงเรียนบ้านดอนหันโนนเพ็ด (A2)	16.7-22.7	ไม่โครกรัมต่อลูกบาศก์เมตร
- วัดบ้านหนองแวง (A3)	17.6-28.0	ไม่โครกรัมต่อลูกบาศก์เมตร
- วัดป่าประชาธรรมนิคม (A4)	15.6-28.0	ไม่โครกรัมต่อลูกบาศก์เมตร

##### (2) ฝุ่นละอองขนาดเล็กไม่เกิน 10 ไมครอน (PM-10) เฉลี่ย 24 ชั่วโมง

เมื่อนำผลการตรวจวัดมาเปรียบเทียบกับเกณฑ์มาตรฐานตามประกาศคณะกรรมการสิ่งแวดล้อมแห่งชาติ ฉบับที่ 24 (พ.ศ.2547) ซึ่งกำหนดไว้ไม่เกิน 120 ไมโครกรัมต่อลูกบาศก์เมตร พบว่า ผลการตรวจวัดมีค่าอยู่ในเกณฑ์มาตรฐาน กำหนดทั้งหมด โดยแต่ละสถานีมีผลการตรวจวัด ดังนี้

- โรงเรียนบ้านโนนมะเฟือง (A1)	12.2-17.0	ไม่โครกรัมต่อลูกบาศก์เมตร
- โรงเรียนบ้านดอนหันโนนเพ็ด (A2)	12.6-14.9	ไม่โครกรัมต่อลูกบาศก์เมตร
- วัดบ้านหนองแวง (A3)	11.9-21.2	ไม่โครกรัมต่อลูกบาศก์เมตร
- วัดป่าประชาธรรมนิคม (A4)	11.7-17.1	ไม่โครกรัมต่อลูกบาศก์เมตร

(3) ก๊าซซัลเฟอร์ไดออกไซด์ (SO<sub>2</sub>) เฉลี่ย 1 ชั่วโมง

เมื่อนำผลการตรวจวัดมาเปรียบเทียบกับเกณฑ์มาตรฐานตามประกาศคณะกรรมการสิ่งแวดล้อมแห่งชาติ ฉบับที่ 21 (พ.ศ.2544) ซึ่งกำหนดไว้ไม่เกิน 780 ไมโครกรัมต่อลูกบาศก์เมตร พบว่า ผลการตรวจวัดมีค่าอยู่ในเกณฑ์มาตรฐาน กำหนดทั้งหมด โดยแต่ละสถานียังมีผลการตรวจวัด ดังนี้

- โรงเรียนบ้านโนนมะเฟือง (A1)	9.9-11.3	ไมโครกรัมต่อลูกบาศก์เมตร
- โรงเรียนบ้านดอนหันโนนเพ็ด (A2)	10.2-11.8	ไมโครกรัมต่อลูกบาศก์เมตร
- วัดบ้านหนองแวง (A3)	12.0-23.0	ไมโครกรัมต่อลูกบาศก์เมตร
- วัดป่าประชาธรรมนิคม (A4)	13.9-16.8	ไมโครกรัมต่อลูกบาศก์เมตร

(4) ก๊าซซัลเฟอร์ไดออกไซด์ (SO<sub>2</sub>) เฉลี่ย 24 ชั่วโมง

เมื่อนำผลการตรวจวัดมาเปรียบเทียบกับเกณฑ์มาตรฐานตามประกาศคณะกรรมการสิ่งแวดล้อมแห่งชาติ ฉบับที่ 24 (พ.ศ.2547) ซึ่งกำหนดไว้ไม่เกิน 300 ไมโครกรัมต่อลูกบาศก์เมตร พบว่า ผลการตรวจวัดมีค่าอยู่ในเกณฑ์มาตรฐาน กำหนดทั้งหมด โดยแต่ละสถานียังมีผลการตรวจวัด ดังนี้

- โรงเรียนบ้านโนนมะเฟือง (A1)	10.3-10.6	ไมโครกรัมต่อลูกบาศก์เมตร
- โรงเรียนบ้านดอนหันโนนเพ็ด (A2)	10.5-11.2	ไมโครกรัมต่อลูกบาศก์เมตร
- วัดบ้านหนองแวง (A3)	21.1-22.4	ไมโครกรัมต่อลูกบาศก์เมตร
- วัดป่าประชาธรรมนิคม (A4)	15.4-16.5	ไมโครกรัมต่อลูกบาศก์เมตร

(5) ก๊าซไนโตรเจนไดออกไซด์ (NO<sub>2</sub>) เฉลี่ย 1 ชั่วโมง

เมื่อนำผลการตรวจวัดมาเปรียบเทียบกับเกณฑ์มาตรฐานตามประกาศคณะกรรมการสิ่งแวดล้อมแห่งชาติ ฉบับที่ 33 (พ.ศ.2552) ซึ่งกำหนดไว้ไม่เกิน 320 ไมโครกรัมต่อลูกบาศก์เมตร พบว่า ผลการตรวจวัดมีค่าอยู่ในเกณฑ์มาตรฐาน กำหนดทั้งหมด โดยแต่ละสถานียังมีผลการตรวจวัด ดังนี้

- โรงเรียนบ้านโนนมะเฟือง (A1)	<0.2-6.8	ไมโครกรัมต่อลูกบาศก์เมตร
- โรงเรียนบ้านดอนหันโนนเพ็ด (A2)	<0.2-4.1	ไมโครกรัมต่อลูกบาศก์เมตร
- วัดบ้านหนองแวง (A3)	0.2-10.0	ไมโครกรัมต่อลูกบาศก์เมตร
- วัดป่าประชาธรรมนิคม (A4)	0.6-5.1	ไมโครกรัมต่อลูกบาศก์เมตร

(6) ความเร็วและทิศทางลม

จากผลการตรวจวัดความเร็วลมและทิศทางลมในขณะที่ตรวจวัดคุณภาพอากาศ ระหว่างวันที่ 19-26 กันยายน พ.ศ. 2568 แผนผังแสดงความเร็วลมดังรูปที่ 3.4.1-2 ถึง 3.4.1-5 โดยแต่ละสถานียังมีผลการตรวจวัดความเร็วและทิศทางลมดังนี้

- โรงเรียนบ้านโนนมะเฟือง (A1) ทิศทางลมส่วนใหญ่พัดมาจากทิศตะวันตก ด้วยความเร็วลมเฉลี่ยส่วนใหญ่ อยู่ในช่วง <0.3-5.5 เมตร/วินาที และคิดเป็นลมสงบร้อยละ 28.57
- โรงเรียนบ้านดอนหันโนนเพ็ด (A2) ทิศทางลมส่วนใหญ่พัดมาจากทิศตะวันตกเฉียงเหนือค่อนไปทางทิศตะวันตก ด้วยความเร็วลมเฉลี่ยส่วนใหญ่ อยู่ในช่วง <0.3-3.3 เมตร/วินาที และคิดเป็นลมสงบร้อยละ 56.55
- วัดบ้านหนองแวง (A3) ทิศทางลมส่วนใหญ่พัดมาจากทิศตะวันตกเฉียงใต้ค่อนมาทางทิศตะวันตก ด้วยความเร็วลมเฉลี่ยส่วนใหญ่อยู่ในช่วง <0.3-5.5 เมตร/วินาที และคิดเป็นลมสงบร้อยละ 70.83



- วัดป่าประชาธรรมนิคม (A4) ทิศทางลมส่วนใหญ่พัดมาจากทิศตะวันตกเฉียงเหนือค่อนไปทางทิศตะวันตก ด้วยความเร็วลมเฉลี่ยส่วนใหญ่อยู่ในช่วง  $<0.3-5.5$  เมตร/วินาที และคิดเป็นลมสงบร้อยละ 77.38

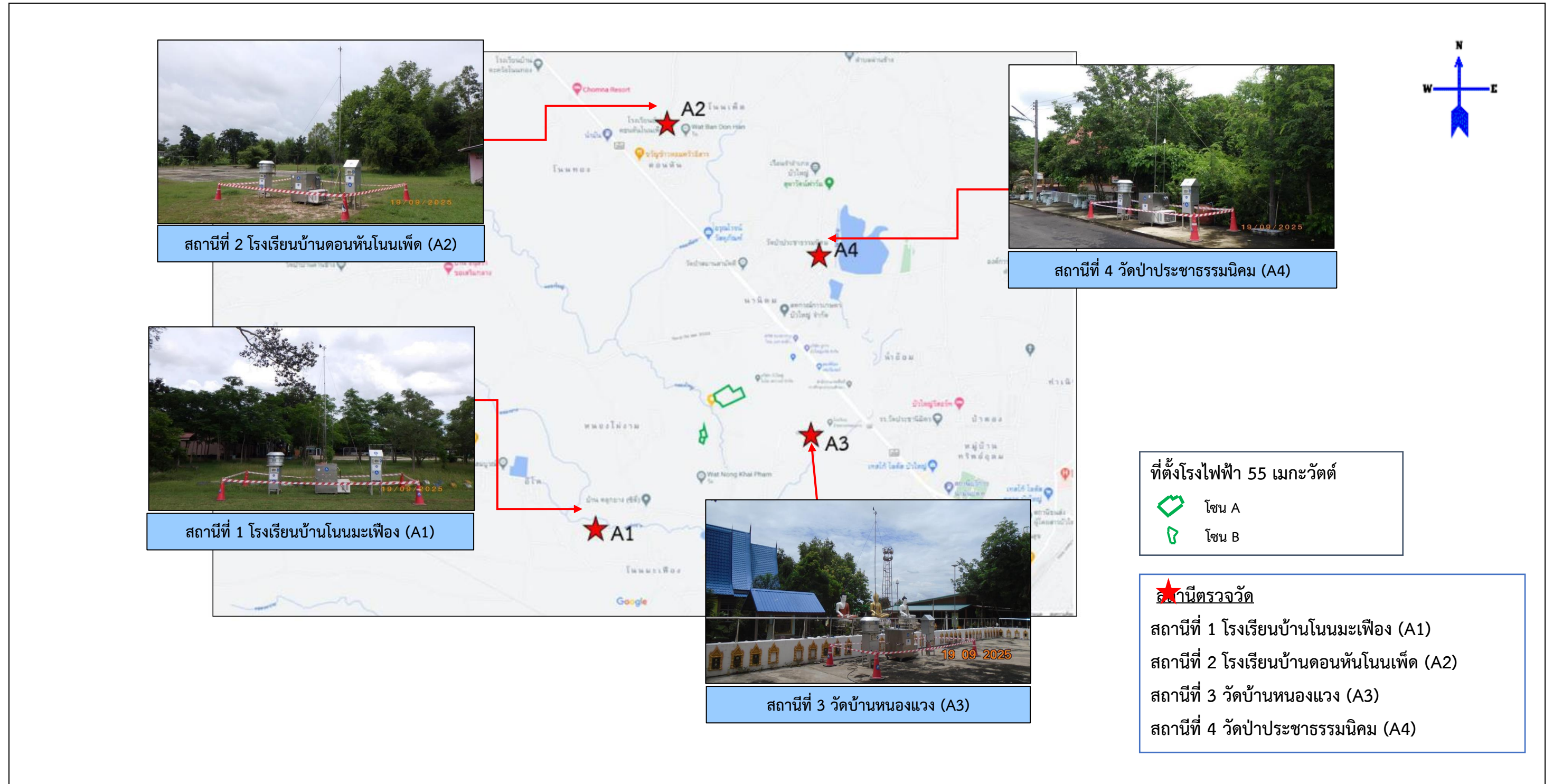

รูปที่ 3.4-1 ตำแหน่งการตรวจวัดคุณภาพอากาศในบรรยากาศ

**ตารางที่ 3.4.1-1** สรุปผลการตรวจวัดคุณภาพอากาศในบรรยากาศ ระหว่างเดือนกรกฎาคม-ธันวาคม พ.ศ. 2568

โครงการ	: โรงไฟฟ้าชีวมวล ขนาด 55 เมกะวัตต์ บริษัท บัวใหญ่ ไบโอ เพาเวอร์ จำกัด
จัดทำรายงานโดย	: บริษัท เอแอลเอส แลборาทอรี กรุ๊ป (ประเทศไทย) จำกัด
ช่วงเวลาตรวจวัด	: ระหว่างวันที่ 19-26 กันยายน พ.ศ. 2568
ตำแหน่งพิกัดของสถานีตรวจวัด	: บริเวณสถานีที่ 1 โรงเรียนบ้านโนนมะเฟือง (A1)
เลขที่สถานีตรวจวัด	: สถานีที่ 1
ตำแหน่งพิกัด UTM ของสถานีตรวจวัด	: GPS 48P 220060, 1725494

รุ่นของเครื่องมือตรวจวิเคราะห์ (Analyzer Model และ Serial No.) : TE-5170D / 5853, TE-5009X / 5849,  
รุ่นของอุปกรณ์สอบเทียบ (Calibrator Model และ Serial No.) : TE-5028A / 3681  
วันที่ตรวจรับรอง (Certified Date) : 19 กันยายน 2568

ช่วงเวลาตรวจวัด	ผลการตรวจวัด	
	TSP ( $\mu\text{g}/\text{m}^3$ )	PM-10 ( $\mu\text{g}/\text{m}^3$ )
	ค่าเฉลี่ย 24 ชั่วโมง	ค่าเฉลี่ย 24 ชั่วโมง
19-20 ก.ย. 68	16.6	12.5
20-21 ก.ย. 68	17.0	13.8
21-22 ก.ย. 69	18.2	14.3
22-23 ก.ย. 68	18.8	14.6
23-24 ก.ย. 68	15.6	12.6
24-25 ก.ย. 68	15.2	12.2
25-26 ก.ย. 68	24.8	17.0
ค่าต่ำสุด / ค่าสูงสุด	15.2 / 24.8	12.2 / 17.0
มาตรฐาน	330	120

มาตรฐาน : ประกาศคณะกรรมการสิ่งแวดล้อมแห่งชาติฉบับที่ 24 (พ.ศ. 2547) เรื่อง กำหนดมาตรฐานคุณภาพอากาศในบรรยากาศโดยทั่วไป

บริษัทผู้ตรวจวัดและวิเคราะห์ตัวอย่าง/ควบคุม : บริษัท เอแอลเอส แลборาทอรี กรุ๊ป (ประเทศไทย) จำกัด

ชื่อผู้เก็บตัวอย่าง/ชื่อผู้บันทึก : นายพงศธร ชัยทิพย์

ชื่อผู้ควบคุม/ตรวจสอบ : นางสาวกนกกร เอนก ทะเบียนเลขที่ : ว-204-ค-0004

ชื่อผู้วิเคราะห์ : นางสาวธัญญธร มงคลจิระวุฒิ ทะเบียนเลขที่ : ว-204-จ-0012

เบอร์โทรศัพท์ : 0-2760-3000

**ตารางที่ 3.4.1-1 (ต่อ) สรุปผลการตรวจวัดคุณภาพอากาศในบรรยากาศ ระหว่างเดือนกรกฎาคม-ธันวาคม พ.ศ. 2568**

โครงการ : โรงไฟฟ้าชีวมวล ขนาด 55 เมกะวัตต์ บริษัท บัวใหญ่ ไบโอ เพาเวอร์ จำกัด  
จัดทำรายงานโดย : บริษัท เอแอลเอส แลบบอราทอรี กรุ๊ป (ประเทศไทย) จำกัด  
ช่วงเวลาตรวจวัด : ระหว่างวันที่ 19-26 กันยายน พ.ศ. 2568  
ตำแหน่งพิกัดของสถานีตรวจวัด : บริเวณสถานีที่ 1 โรงเรียนบ้านโนนมะเฟือง (A1)  
เลขที่สถานีตรวจวัด : สถานีที่ 1  
ตำแหน่งพิกัด UTM ของสถานีตรวจวัด : GPS 48P 220060, 1725494  
รุ่นของเครื่องมือตรวจวิเคราะห์ (Analyzer Model และ Serial No.) : HORIBA APSA-370/ JVU4R449

รุ่นของอุปกรณ์สอบเทียบ (Calibrator Model และ Serial No.) : Teledyne API 700/947

รุ่น/รหัสของอุปกรณ์ Gas Cylinder ที่ใช้ในการสอบเทียบ (Calibration Gas Cylinder I.D.) : GN0027222

วันที่ตรวจรับรอง (Certified Date) : 9 กุมภาพันธ์ 2565 ความเข้มข้นที่ทำการสอบเทียบ (Concentration <ppm>) : 56.3

วันหมดอายุการสอบเทียบ (Expire Date) : 9 กุมภาพันธ์ 2573

ช่วงเวลาตรวจวัด	ผลการตรวจวัด Sulfur dioxide (ug/m <sup>3</sup> )						
	19-20 ก.ย. 68	20-21 ก.ย. 68	21-22 ก.ย. 69	22-23 ก.ย. 68	23-24 ก.ย. 68	24-25 ก.ย. 68	25-26 ก.ย. 68
12.00 – 13.00 น.	11.0	10.7	10.2	10.7	11.0	10.7	11.0
13.00 – 14.00 น.	11.3	10.7	10.2	11.0	11.0	11.0	11.0
14.00 – 15.00 น.	10.7	10.7	10.2	11.0	10.7	11.0	11.0
15.00 – 16.00 น.	10.5	10.7	10.2	11.0	10.5	10.7	10.7
16.00 – 17.00 น.	10.2	10.7	10.2	10.5	10.2	10.5	10.5
17.00 – 18.00 น.	10.2	11.0	10.2	10.2	10.2	10.2	10.5
18.00 – 19.00 น.	10.2	11.0	10.2	10.2	9.9	10.2	10.5
19.00 – 20.00 น.	10.2	11.0	10.2	10.2	10.2	10.2	10.5
20.00 – 21.00 น.	10.5	11.0	10.2	10.2	10.2	10.2	10.5
21.00 – 22.00 น.	10.5	10.7	10.5	10.2	10.2	10.2	10.5
22.00 – 23.00 น.	10.2	10.7	10.2	10.5	10.2	10.2	10.5
23.00 – 24.00 น.	10.2	10.7	10.2	10.2	9.9	10.2	10.5
00.00 – 01.00 น.	10.2	10.7	10.2	10.2	10.2	10.2	10.7
01.00 – 02.00 น.	9.9	10.5	10.5	10.5	10.2	10.2	10.7
02.00 – 03.00 น.	9.9	10.5	10.2	10.2	10.2	10.5	10.7
03.00 – 04.00 น.	9.9	10.5	10.2	10.2	10.5	10.5	10.7
04.00 – 05.00 น.	9.9	10.5	10.2	10.2	10.5	10.5	10.5
05.00 – 06.00 น.	9.9	10.2	10.2	10.2	10.5	10.5	10.5
06.00 – 07.00 น.	10.2	10.2	10.5	10.5	10.5	10.7	10.7
07.00 – 08.00 น.	9.9	10.2	10.2	10.5	10.5	10.7	10.7
08.00 – 09.00 น.	10.2	10.2	10.5	10.5	10.7	10.7	10.7
09.00 – 10.00 น.	10.5	10.5	10.5	10.5	10.7	10.7	10.2
10.00 – 11.00 น.	10.5	10.5	10.5	10.5	10.7	11.0	10.2
11.00 – 12.00 น.	10.5	10.2	10.5	10.7	10.5	11.0	10.5
ค่าเฉลี่ย 24 ชั่วโมง	10.3	10.6	10.3	10.4	10.4	10.5	10.6
ค่าเฉลี่ย 1 ชั่วโมงต่ำสุด	9.9	10.2	10.2	10.2	9.9	10.2	10.2
ค่าเฉลี่ย 1 ชั่วโมงสูงสุด	11.3	11.0	10.5	11.0	11.0	11.0	11.0
มาตรฐาน 1 ชั่วโมง	780						
มาตรฐาน 24 ชั่วโมง	300						

มาตรฐาน : ประกาศคณะกรรมการสิ่งแวดล้อมแห่งชาติ ฉบับที่ 21 (พ.ศ. 2544) เรื่องกำหนดมาตรฐานค่าก๊าซซัลเฟอร์ไดออกไซด์  
ในบรรยากาศโดยทั่วไปในเวลา 1 ชั่วโมง

บริษัทผู้ตรวจวัดและวิเคราะห์ตัวอย่าง/ควบคุม : บริษัท เอแอลเอส แลบอราทอรี กรุ๊ป (ประเทศไทย) จำกัด

ชื่อผู้เก็บตัวอย่าง/ชื่อผู้บันทึก : นายพงศธร ชัยทิพย์

ชื่อผู้ควบคุม/ตรวจสอบ : นางสาวกนกกร เอนก ทะเบียนเลขที่ : ว-204-ค-0004

ชื่อผู้วิเคราะห์ : นางสาวศรัณยา เฉลิมธำรงค์ ทะเบียนเลขที่ : ว-204-จ-0011

เบอร์โทรศัพท์ : 0-2760-3000

**ตารางที่ 3.4.1-1 (ต่อ) สรุปผลการตรวจวัดคุณภาพอากาศในบรรยากาศ ระหว่างเดือนกรกฎาคม-ธันวาคม พ.ศ. 2568**

โครงการ	: โรงไฟฟ้าชีวมวล ขนาด 55 เมกะวัตต์ บริษัท บัวใหญ่ ไบโอ เพาเวอร์ จำกัด
จัดทำรายงานโดย	: บริษัท เอแอลเอส แลบบอราทอรี กรุ๊ป (ประเทศไทย) จำกัด
ช่วงเวลาตรวจวัด	: ระหว่างวันที่ 19-26 กันยายน พ.ศ. 2568
ตำแหน่งพิกัดของสถานีตรวจวัด	: บริเวณสถานีที่ 1 โรงเรียนบ้านโนนมะเฟือง (A1)
เลขที่สถานีตรวจวัด	: สถานีที่ 1
ตำแหน่งพิกัด UTM ของสถานีตรวจวัด	: GPS 48P 220060, 1725494

รุ่นของเครื่องมือตรวจวิเคราะห์ (Analyzer Model และ Serial No.)	: Teledyne API 200E/ 4378
รุ่นของอุปกรณ์สอบเทียบ (Calibrator Model และ Serial No.)	: Teledyne API 700/947
รุ่น/รหัสของอุปกรณ์ Gas Cylinder ที่ใช้ในการสอบเทียบ (Calibration Gas Cylinder I.D.):	: GN0027222
วันที่ตรวจรับรอง (Certified Date)	: 9 กุมภาพันธ์ 2565
ความเข้มข้นที่ทำการสอบเทียบ (Concentration <ppm>)	: 55.88
วันหมดอายุการสอบเทียบ (Expire Date)	: 9 กุมภาพันธ์ 2573

ช่วงเวลาตรวจวัด	ผลการตรวจวัด Nitrogen dioxide (ug/m <sup>3</sup> )						
	19-20 ก.ย. 68	20-21 ก.ย. 68	21-22 ก.ย. 69	22-23 ก.ย. 68	23-24 ก.ย. 68	24-25 ก.ย. 68	25-26 ก.ย. 68
12.00 – 13.00 น.	2.1	0.4	0.4	0.2	0.2	0.8	0.9
13.00 – 14.00 น.	2.1	<0.2	0.4	0.4	0.4	0.8	1.1
14.00 – 15.00 น.	1.1	0.8	0.4	0.6	0.4	0.6	0.8
15.00 – 16.00 น.	0.9	5.1	<0.2	0.6	1.1	0.2	0.8
16.00 – 17.00 น.	5.1	1.7	0.6	1.1	1.1	0.8	5.8
17.00 – 18.00 น.	0.9	1.7	1.3	1.1	1.1	0.6	0.8
18.00 – 19.00 น.	0.8	1.5	0.4	2.1	1.1	0.4	0.4
19.00 – 20.00 น.	1.3	0.9	0.8	1.3	1.1	0.6	0.4
20.00 – 21.00 น.	1.7	0.8	0.9	0.9	1.5	0.4	0.6
21.00 – 22.00 น.	1.1	1.1	0.8	0.6	0.9	0.6	0.6
22.00 – 23.00 น.	1.1	1.1	0.6	0.6	0.8	0.4	0.4
23.00 – 24.00 น.	0.9	1.1	0.6	0.8	1.1	0.6	0.6
00.00 – 01.00 น.	1.1	0.8	<0.2	0.8	1.1	0.4	0.8
01.00 – 02.00 น.	0.6	0.8	0.4	0.4	0.9	<0.2	0.9
02.00 – 03.00 น.	0.6	0.8	2.3	0.6	0.9	0.8	1.1
03.00 – 04.00 น.	0.4	0.9	0.2	0.2	0.6	1.1	1.1
04.00 – 05.00 น.	0.6	5.8	0.4	0.2	0.6	1.1	1.5
05.00 – 06.00 น.	6.8	6.2	0.4	0.2	3.4	1.7	2.3
06.00 – 07.00 น.	0.8	1.7	0.4	0.4	0.6	5.6	2.4
07.00 – 08.00 น.	0.8	0.9	0.4	0.8	0.4	2.6	1.9
08.00 – 09.00 น.	0.4	0.8	1.1	0.8	0.4	1.7	1.5
09.00 – 10.00 น.	<0.2	0.8	0.4	0.6	0.4	1.3	4.5
10.00 – 11.00 น.	0.2	0.6	0.9	0.8	0.4	0.9	1.5
11.00 – 12.00 น.	0.8	<0.2	0.2	0.8	1.1	1.1	0.9
ค่าเฉลี่ย 24 ชั่วโมง	1.4	1.6	0.6	0.7	0.9	1.1	1.4
ค่าเฉลี่ย 1 ชั่วโมงสูงสุด	6.8	6.2	2.3	2.1	3.4	5.6	5.8
ค่าเฉลี่ย 1 ชั่วโมงต่ำสุด	<0.2	<0.2	<0.2	0.2	0.2	<0.2	0.4
มาตรฐาน 1 ชั่วโมง	320						

มาตรฐาน : ประกาศคณะกรรมการสิ่งแวดล้อมแห่งชาติ ฉบับที่ 33 (พ.ศ. 2552) เรื่อง กำหนดมาตรฐานค่าก๊าซไนโตรเจนไดออกไซด์  
ในบรรยากาศโดยทั่วไป

บริษัทผู้ตรวจวัดและวิเคราะห์ตัวอย่าง/ควบคุม : บริษัท เอแอลเอส แลборาทอรี กรุ๊ป (ประเทศไทย) จำกัด

ชื่อผู้เก็บตัวอย่าง/ชื่อผู้บันทึก : นายพงศธร ชัยทิพย์

ชื่อผู้ควบคุม/ตรวจสอบ : นางสาวกนกกร เอนก

ทะเบียนเลขที่ : ว-204-ค-0004

ชื่อผู้วิเคราะห์ : นางสาวศรัณยา เฉลิมธำรงค์

ทะเบียนเลขที่ : ว-204-จ-0011

เบอร์โทรศัพท์ : 0-2760-3000



**ตารางที่ 3.4.1-1 (ต่อ) สรุปผลการตรวจวัดคุณภาพอากาศในบรรยากาศ ระหว่างเดือนกรกฎาคม-ธันวาคม พ.ศ. 2568**

โครงการ	: โรงไฟฟ้าชีวมวล ขนาด 55 เมกะวัตต์ บริษัท บัวใหญ่ ไบโอ เพาเวอร์ จำกัด
จัดทำรายงานโดย	: บริษัท เอแอลเอส แลборาทอรี กรุ๊ป (ประเทศไทย) จำกัด
ช่วงเวลาตรวจวัด	: ระหว่างวันที่ 19-26 กันยายน พ.ศ. 2568
ตำแหน่งพิกัดของสถานีตรวจวัด	: บริเวณสถานีที่ 2 โรงเรียนบ้านดอนหันโนนเพ็ด (A2)
เลขที่สถานีตรวจวัด	: สถานีที่ 2
ตำแหน่งพิกัด UTM ของสถานีตรวจวัด	: GPS 48P 220761, 1729292)

รุ่นของเครื่องมือตรวจวิเคราะห์ (Analyzer Model และ Serial No.) : TE-5170D / 5854, TE-5009X / 5846

รุ่นของอุปกรณ์สอบเทียบ (Calibrator Model และ Serial No.) : TE-5028A / 3681

วันที่ตรวจรับรอง (Certified Date) : 19 กันยายน 2568

ช่วงเวลาที่ตรวจวัด	ผลการตรวจวัด	
	TSP (ug/m <sup>3</sup> )	PM-10 (ug/m <sup>3</sup> )
	ค่าเฉลี่ย 24 ชั่วโมง	ค่าเฉลี่ย 24 ชั่วโมง
19-20 ก.ย. 68	16.7	12.6
20-21 ก.ย. 68	17.6	14.4
21-22 ก.ย. 69	19.3	14.4
22-23 ก.ย. 68	21.6	14.4
23-24 ก.ย. 68	19.2	13.6
24-25 ก.ย. 68	19.7	14.9
25-26 ก.ย. 68	22.7	14.3
ค่าต่ำสุด / ค่าสูงสุด	16.7 / 22.7	12.6 / 14.4
มาตรฐาน	330	120

มาตรฐาน : ประกาศคณะกรรมการสิ่งแวดล้อมแห่งชาติฉบับที่ 24 (พ.ศ. 2547) เรื่อง กำหนดมาตรฐานคุณภาพอากาศในบรรยากาศโดยทั่วไป

บริษัทผู้ตรวจวัดและวิเคราะห์ตัวอย่าง/ควบคุม : บริษัท เอแอลเอส แลборาทอรี กรุ๊ป (ประเทศไทย) จำกัด

ชื่อผู้เก็บตัวอย่าง/ชื่อผู้บันทึก : นายพงศธร ชัยทิพย์

ชื่อผู้ควบคุม/ตรวจสอบ : นางสาวกนกกร เอนก ทะเบียนเลขที่ : ว-204-ค-0004

ชื่อผู้วิเคราะห์ : นางสาวธัญญธร มงคลจิระภูมิ ทะเบียนเลขที่ : ว-204-จ-0012

เบอร์โทรศัพท์ : 0-2760-3000

**ตารางที่ 3.4.1-1 (ต่อ) สรุปผลการตรวจวัดคุณภาพอากาศในบรรยากาศ ระหว่างเดือนกรกฎาคม-ธันวาคม พ.ศ. 2568**

โครงการ : โรงไฟฟ้าชีวมวล ขนาด 55 เมกะวัตต์ บริษัท บัวใหญ่ ไบโอ เพาเวอร์ จำกัด  
จัดทำรายงานโดย : บริษัท เอแอลเอส แลборาทอรี กรุ๊ป (ประเทศไทย) จำกัด  
ช่วงเวลาตรวจวัด : ระหว่างวันที่ 19-26 กันยายน พ.ศ. 2568  
ตำแหน่งพิกัดของสถานีตรวจวัด : บริเวณสถานีที่ 2 โรงเรียนบ้านดอนหันโนนเพ็ด (A2)  
เลขที่สถานีตรวจวัด : สถานีที่ 2  
ตำแหน่งพิกัด UTM ของสถานีตรวจวัด : GPS 48P 220761, 1729292)

รุ่นของเครื่องมือตรวจวิเคราะห์ (Analyzer Model และ Serial No.) : HORIBA APSA-370/ SMWOLFJB

รุ่นของอุปกรณ์สอบเทียบ (Calibrator Model และ Serial No.) : Teledyne API/ 947

รุ่น/รหัสของอุปกรณ์ Gas Cylinder ที่ใช้ในการสอบเทียบ (Calibration Gas Cylinder I.D.) : GN0027222

วันที่ตรวจรับรอง (Certified Date) : 9 กุมภาพันธ์ 2565 ความเข้มข้นที่ทำการสอบเทียบ (Concentration <ppm>) : 56.3

วันหมดอายุของการสอบเทียบ (Expire Date) : 9 กุมภาพันธ์ 2573

ช่วงเวลาตรวจวัด	ผลการตรวจวัด Sulfur dioxide (ug/m <sup>3</sup> )						
	19-20 ก.ย. 68	20-21 ก.ย. 68	21-22 ก.ย. 69	22-23 ก.ย. 68	23-24 ก.ย. 68	24-25 ก.ย. 68	25-26 ก.ย. 68
10.00-11.00 น.	11.0	11.0	11.0	10.7	10.5	10.5	10.7
11.00-12.00 น.	11.3	10.7	11.0	10.7	10.2	10.5	10.5
12.00-13.00 น.	11.8	10.7	11.0	10.7	10.5	10.5	10.7
13.00-14.00 น.	11.5	11.0	11.0	10.7	10.5	10.5	10.7
14.00-15.00 น.	11.5	10.7	11.0	10.5	10.5	10.5	10.5
15.00-16.00 น.	11.5	10.7	11.0	10.5	10.5	10.5	10.5
16.00-17.00 น.	11.5	10.7	11.0	10.5	10.5	10.5	10.5
17.00-18.00 น.	11.3	10.7	11.0	10.5	10.5	10.7	10.7
18.00-19.00 น.	11.3	11.3	11.3	10.5	10.5	10.5	10.7
19.00-20.00 น.	11.3	11.3	11.0	10.5	10.5	10.5	10.7
20.00-21.00 น.	11.3	11.3	11.0	10.7	10.7	10.5	10.7
21.00-22.00 น.	11.3	11.5	11.0	10.5	10.5	10.5	10.7
22.00-23.00 น.	11.3	11.3	11.0	10.5	10.5	10.5	10.7
23.00-00.00 น.	11.3	11.3	11.0	10.5	10.5	10.5	10.7
00.00-01.00 น.	11.3	11.3	10.7	10.5	10.5	10.5	10.7
01.00-02.00 น.	11.3	11.3	10.7	10.5	10.5	10.7	10.7
02.00-03.00 น.	11.3	11.3	11.0	10.5	10.5	10.7	10.7
03.00-04.00 น.	11.3	11.3	11.0	10.5	10.5	10.5	10.7
04.00-05.00 น.	11.0	11.3	11.0	10.5	10.5	10.7	10.7
05.00-06.00 น.	11.0	11.3	11.0	10.5	10.5	10.5	10.7
06.00-07.00 น.	11.0	11.3	11.0	10.5	10.5	10.7	10.7
07.00-08.00 น.	11.0	11.0	10.7	10.5	10.5	10.7	10.7
08.00-09.00 น.	11.0	11.3	11.0	10.5	10.5	10.7	10.7
09.00-10.00 น.	11.0	11.0	11.0	10.5	10.5	10.7	10.7
ค่าเฉลี่ย 24 ชั่วโมง	11.2	11.1	11	10.5	10.5	10.6	10.7
ค่าเฉลี่ย 1 ชั่วโมงต่ำสุด	11.0	10.7	10.7	10.5	10.2	10.5	10.5
ค่าเฉลี่ย 1 ชั่วโมงสูงสุด	11.8	11.5	11.3	10.7	10.7	10.7	10.7
มาตรฐาน 1 ชั่วโมง	780						
มาตรฐาน 24 ชั่วโมง	300						

มาตรฐาน : ประกาศคณะกรรมการสิ่งแวดล้อมแห่งชาติ ฉบับที่ 21 (พ.ศ. 2544) เรื่องกำหนดมาตรฐานค่าก๊าซซัลเฟอร์ไดออกไซด์  
ในบรรยากาศโดยทั่วไปในเวลา 1 ชั่วโมง

บริษัทผู้ตรวจวัดและวิเคราะห์ตัวอย่าง/ควบคุม : บริษัท เอแอลเอส แลборาทอรี กรุ๊ป (ประเทศไทย) จำกัด

ชื่อผู้เก็บตัวอย่าง/ชื่อผู้บันทึก	: นายพงศธร ชัยทิพย์		
ชื่อผู้ควบคุม/ตรวจสอบ	: นางสาวกนกกร เอนก	ทะเบียนเลขที่ :	ว-204-ค-0004
ชื่อผู้วิเคราะห์	: นางสาวศรัณยา เฉลิมธำรงค์	ทะเบียนเลขที่ :	ว-204-จ-0011
เบอร์โทรศัพท์	: 0-2760-3000		

**ตารางที่ 3.4.1-1 (ต่อ) สรุปผลการตรวจวัดคุณภาพอากาศในบรรยากาศ ระหว่างเดือนกรกฎาคม-ธันวาคม พ.ศ. 2568**

โครงการ	: โรงไฟฟ้าชีวมวล ขนาด 55 เมกะวัตต์ บริษัท บัวใหญ่ ไบโอ เพาเวอร์ จำกัด
จัดทำรายงานโดย	: บริษัท เอแอลเอส แลบบอราทอรี กรุ๊ป (ประเทศไทย) จำกัด
ช่วงเวลาตรวจวัด	: ระหว่างวันที่ 19-26 กันยายน พ.ศ. 2568
ตำแหน่งพิกัดของสถานีตรวจวัด	: บริเวณสถานีที่ 2 โรงเรียนบ้านดอนหันโนนเพ็ด (A2)
เลขที่สถานีตรวจวัด	: สถานีที่ 2
ตำแหน่งพิกัด UTM ของสถานีตรวจวัด	: GPS 48P 220761, 1729292)

รุ่นของเครื่องมือตรวจวิเคราะห์ (Analyzer Model และ Serial No.)	: HORIBA APNA-370 / MB63MPX3
รุ่นของอุปกรณ์สอบเทียบ (Calibrator Model และ Serial No.)	: Teledyne API 700 / 947
รุ่น/รหัสของอุปกรณ์ Gas Cylinder ที่ใช้ในการสอบเทียบ (Calibration Gas Cylinder I.D.):	: GN0027222
วันที่ตรวจรับรอง (Certified Date)	: 9 กุมภาพันธ์ 2565
ความเข้มข้นที่ทำการสอบเทียบ (Concentration <ppm>)	: 55.88
วันหมดอายุของการสอบเทียบ (Expire Date)	: 9 กุมภาพันธ์ 2573

ช่วงเวลาตรวจวัด	ผลการตรวจวัด Nitrogen dioxide (ug/m <sup>3</sup> )						
	19-20 ก.ย. 68	20-21 ก.ย. 68	21-22 ก.ย. 69	22-23 ก.ย. 68	23-24 ก.ย. 68	24-25 ก.ย. 68	25-26 ก.ย. 68
10.00-11.00 น.	0.6	1.1	0.8	1.3	1.3	2.1	2.3
11.00-12.00 น.	0.9	0.8	0.6	1.1	0.9	1.7	2.1
12.00-13.00 น.	0.8	0.6	0.6	0.9	1.1	1.3	1.7
13.00-14.00 น.	0.6	0.6	0.8	0.9	0.8	0.8	0.9
14.00-15.00 น.	0.4	0.6	1.1	1.3	0.9	0.8	1.1
15.00-16.00 น.	0.4	0.6	0.8	0.9	0.8	1.1	0.9
16.00-17.00 น.	0.6	0.4	0.9	0.8	0.9	1.3	0.8
17.00-18.00 น.	0.6	1.9	1.1	0.4	1.5	2.1	0.9
18.00-19.00 น.	0.9	4.1	2.3	0.6	1.3	2.4	1.9
19.00-20.00 น.	2.3	2.1	2.1	1.3	1.9	2.8	2.1
20.00-21.00 น.	0.4	1.7	1.7	0.6	1.3	2.3	1.3
21.00-22.00 น.	0.4	1.1	1.5	0.8	<0.2	0.9	1.1
22.00-23.00 น.	1.5	1.7	1.3	1.1	0.4	1.1	1.1
23.00-00.00 น.	1.5	2.1	1.1	0.4	0.4	0.8	2.1
00.00-01.00 น.	1.1	1.5	0.8	0.4	0.4	0.8	2.1
01.00-02.00 น.	1.3	2.1	0.8	0.4	0.8	0.9	2.1
02.00-03.00 น.	0.9	1.3	1.1	0.2	0.8	0.9	1.9
03.00-04.00 น.	1.1	1.1	1.3	0.2	0.8	1.1	1.9
04.00-05.00 น.	0.9	1.1	1.7	0.6	0.8	1.3	1.5
05.00-06.00 น.	0.8	1.1	2.1	0.9	1.1	2.3	2.3
06.00-07.00 น.	0.8	1.7	2.8	1.1	1.3	2.6	2.6
07.00-08.00 น.	1.9	1.7	2.4	1.5	1.9	2.4	2.8
08.00-09.00 น.	2.3	1.1	2.1	1.5	1.5	2.3	2.6
09.00-10.00 น.	1.3	0.8	1.7	1.1	1.7	2.3	2.4
ค่าเฉลี่ย 24 ชั่วโมง	1.0	1.4	1.4	0.8	1.1	1.6	1.8
ค่าเฉลี่ย 1 ชั่วโมงสูงสุด	2.3	4.1	2.8	1.5	1.9	2.8	2.8
ค่าเฉลี่ย 1 ชั่วโมงต่ำสุด	0.4	0.4	0.6	0.2	<0.2	0.8	0.8
มาตรฐาน 1 ชั่วโมง	320						

มาตรฐาน : ประกาศคณะกรรมการสิ่งแวดล้อมแห่งชาติ ฉบับที่ 33 (พ.ศ. 2552) เรื่อง กำหนดมาตรฐานค่าก๊าซไนโตรเจนไดออกไซด์  
ในบรรยากาศโดยทั่วไป

บริษัทผู้ตรวจวัดและวิเคราะห์ตัวอย่าง/ควบคุม : บริษัท เอแอลเอส แลบลอราทอรี กรุ๊ป (ประเทศไทย) จำกัด

ชื่อผู้เก็บตัวอย่าง/ชื่อผู้บันทึก : นายพงศธร ชัยทิพย์

ชื่อผู้ควบคุม/ตรวจสอบ : นางสาวกนกกร เอนก ทะเบียนเลขที่ : ว-204-ค-6111

ชื่อผู้วิเคราะห์ : นางสาวศรณิยา เฉลิมธำรงค์ ทะเบียนเลขที่ : ว-204-จ-0011

เบอร์โทรศัพท์ : 0-2760-3000

**ตารางที่ 3.4.1-1 (ต่อ) สรุปผลการตรวจวัดคุณภาพอากาศในบรรยากาศ ระหว่างเดือนกรกฎาคม-ธันวาคม พ.ศ. 2568**

โครงการ	: โรงไฟฟ้าชีวมวล ขนาด 55 เมกะวัตต์ บริษัท บัวใหญ่ ไบโอ เพาเวอร์ จำกัด
จัดทำรายงานโดย	: บริษัท เอแอลเอส แลบบอราทอรี กรุ๊ป (ประเทศไทย) จำกัด
ช่วงเวลาตรวจวัด	: ระหว่างวันที่ 19-26 กันยายน พ.ศ. 2568
ตำแหน่งพิกัดของสถานีตรวจวัด	: บริเวณสถานีที่ 3 วัดบ้านหนองแขว (A3)
เลขที่สถานีตรวจวัด	: สถานีที่ 3
ตำแหน่งพิกัด UTM ของสถานีตรวจวัด	: GPS 48P 222007, 1726548

รุ่นของเครื่องมือตรวจวิเคราะห์ (Analyzer Model และ Serial No.)	: TE-5170D / 4798, TE-5009X / 4788
รุ่นของอุปกรณ์สอบเทียบ (Calibrator Model และ Serial No.)	: TE-5028A /3681
วันที่ตรวจรับรอง (Certified Date)	: 19 กันยายน 2568

ช่วงเวลาที่ตรวจวัด	ผลการตรวจวัด	
	TSP (ug/m <sup>3</sup> )	PM-10 (ug/m <sup>3</sup> )
	ค่าเฉลี่ย 24 ชั่วโมง	ค่าเฉลี่ย 24 ชั่วโมง
19-20 ก.ย. 68	17.6	14.7
20-21 ก.ย. 68	18.9	16.0
21-22 ก.ย. 69	28.0	21.2
22-23 ก.ย. 68	24.0	18.5
23-24 ก.ย. 68	18.5	14.3
24-25 ก.ย. 68	22.2	11.9
25-26 ก.ย. 68	26.9	17.3
ค่าต่ำสุด / ค่าสูงสุด	17.6 / 28.0	11.9 / 21.2
มาตรฐาน	330	120

มาตรฐาน : ประกาศคณะกรรมการสิ่งแวดล้อมแห่งชาติฉบับที่ 24 (พ.ศ. 2547) เรื่อง กำหนดมาตรฐานคุณภาพอากาศในบรรยากาศโดยทั่วไป

บริษัทผู้ตรวจวัดและวิเคราะห์ตัวอย่าง/ควบคุม	: บริษัท เอแอลเอส แลบบอราทอรี กรุ๊ป (ประเทศไทย) จำกัด		
ชื่อผู้เก็บตัวอย่าง/ชื่อผู้บันทึก	: นายพงศธร ชัยทิพย์		
ชื่อผู้ควบคุม/ตรวจสอบ	: นางสาวกนกกร เอนก	ทะเบียนเลขที่ :	ว-204-ค-0004
ชื่อผู้วิเคราะห์	: นางสาวธัญญธร มงคลจิระวุฒิ	ทะเบียนเลขที่ :	ว-204-จ-0012
เบอร์โทรศัพท์	: 0-2760-3000		

**ตารางที่ 3.4.1-1 (ต่อ) สรุปผลการตรวจวัดคุณภาพอากาศในบรรยากาศ ระหว่างเดือนกรกฎาคม-ธันวาคม พ.ศ. 2568**

โครงการ : โรงไฟฟ้าชีวมวล ขนาด 55 เมกะวัตต์ บริษัท บัวใหญ่ ไบโอ เพาเวอร์ จำกัด  
จัดทำรายงานโดย : บริษัท เอแอลเอส แลบบอราทอรี กรุ๊ป (ประเทศไทย) จำกัด  
ช่วงเวลาตรวจวัด : ระหว่างวันที่ 19-26 กันยายน พ.ศ. 2568  
ตำแหน่งพิกัดของสถานีตรวจวัด : บริเวณสถานีที่ 3 วัดบ้านหนองแขว (A3)  
เลขที่สถานีตรวจวัด : สถานีที่ 3  
ตำแหน่งพิกัด UTM ของสถานีตรวจวัด : GPS 48P 222007, 1726548  
รุ่นของเครื่องมือตรวจวิเคราะห์ (Analyzer Model และ Serial No.) : HORIBA APSA-370 / C6GMRU6P

รุ่นของอุปกรณ์สอบเทียบ (Calibrator Model และ Serial No.) : Teledyne API / 947

รุ่น/รหัสของอุปกรณ์ Gas Cylinder ที่ใช้ในการสอบเทียบ (Calibration Gas Cylinder I.D.) : GN0027222

วันที่ตรวจรับรอง (Certified Date) : 9 กุมภาพันธ์ 2565 ความเข้มข้นที่ทำการสอบเทียบ (Concentration <ppm>) : 56.3

วันหมดอายุของการสอบเทียบ (Expire Date) : 9 กุมภาพันธ์ 2573

ช่วงเวลาตรวจวัด	ผลการตรวจวัด Sulfur dioxide (ug/m <sup>3</sup> )						
	19-20 ก.ย. 68	20-21 ก.ย. 68	21-22 ก.ย. 69	22-23 ก.ย. 68	23-24 ก.ย. 68	24-25 ก.ย. 68	25-26 ก.ย. 68
13.00-14.00 น.	19.6	22.3	22.5	22.3	22.3	22.3	22.5
14.00-15.00 น.	19.6	22.0	22.3	12.0	22.3	22.0	22.8
15.00-16.00 น.	20.2	22.3	22.3	22.0	22.3	22.0	23.0
16.00-17.00 น.	20.7	22.3	22.3	21.7	22.3	21.7	22.8
17.00-18.00 น.	20.7	22.0	21.7	21.7	22.0	22.0	22.5
18.00-19.00 น.	20.9	22.0	22.0	21.7	22.0	21.7	22.3
19.00-20.00 น.	20.9	22.0	21.7	21.7	22.0	22.0	22.3
20.00-21.00 น.	20.9	22.0	21.7	21.7	21.7	21.7	22.3
21.00-22.00 น.	20.9	22.0	21.7	21.7	21.7	21.7	22.3
22.00-23.00 น.	21.2	22.0	21.7	21.7	21.7	21.7	22.3
23.00-00.00 น.	20.9	22.0	21.7	21.7	21.7	21.7	22.3
00.00-01.00 น.	21.2	22.0	22.0	21.7	21.5	22.0	22.0
01.00-02.00 น.	21.2	22.0	22.0	21.7	21.7	22.0	22.3
02.00-03.00 น.	21.2	22.0	21.7	21.7	21.7	21.7	22.3
03.00-04.00 น.	21.2	22.0	22.0	22.0	21.7	21.7	22.3
04.00-05.00 น.	21.5	22.0	22.0	21.7	21.7	22.0	22.3
05.00-06.00 น.	21.5	22.0	22.0	21.7	21.7	21.7	22.3
06.00-07.00 น.	21.5	22.0	22.0	21.7	21.7	21.7	22.3
07.00-08.00 น.	21.5	22.0	21.7	21.7	21.7	21.7	22.3
08.00-09.00 น.	21.5	22.0	21.7	21.7	21.7	22.0	22.3
09.00-10.00 น.	21.7	22.3	22.0	21.7	21.5	21.7	22.3
10.00-11.00 น.	21.7	22.3	22.0	22.0	22.3	22.0	22.5
11.00-12.00 น.	21.7	22.5	22.0	22.0	22.3	21.7	22.5
12.00-13.00 น.	22.0	22.5	22.3	22.3	22.3	22.0	22.5
ค่าเฉลี่ย 24 ชั่วโมง	21.1	22.1	22.0	21.4	21.9	21.9	22.4
ค่าเฉลี่ย 1 ชั่วโมงต่ำสุด	19.6	22.0	21.7	12.0	21.5	21.7	22.0
ค่าเฉลี่ย 1 ชั่วโมงสูงสุด	22.0	22.5	22.5	22.3	22.3	22.3	23.0
มาตรฐาน 1 ชั่วโมง	780						
มาตรฐาน 24 ชั่วโมง	300						



มาตรฐาน : ประกาศคณะกรรมการสิ่งแวดล้อมแห่งชาติ ฉบับที่ 21 (พ.ศ. 2544) เรื่องกำหนดมาตรฐานค่าก๊าซซัลเฟอร์ไดออกไซด์  
ในบรรยากาศโดยทั่วไปในเวลา 1 ชั่วโมง

บริษัทผู้ตรวจวัดและวิเคราะห์ตัวอย่าง/ควบคุม : บริษัท เอแอลเอส แลบบอราทอรี กรุ๊ป (ประเทศไทย) จำกัด

ชื่อผู้เก็บตัวอย่าง/ชื่อผู้บันทึก	: นายพงศธร ชัยทิพย์		
ชื่อผู้ควบคุม/ตรวจสอบ	: นางสาวกนกกร เอนก	ทะเบียนเลขที่ :	ว-204-ค-6111
ชื่อผู้วิเคราะห์	: นางสาวศรัณยา เฉลิมธำรงค์	ทะเบียนเลขที่ :	ว-204-จ-0011
เบอร์โทรศัพท์	: 0-2760-3000		

**ตารางที่ 3.4.1-1 (ต่อ) สรุปผลการตรวจวัดคุณภาพอากาศในบรรยากาศ ระหว่างเดือนกรกฎาคม-ธันวาคม พ.ศ. 2568**

โครงการ	: โรงไฟฟ้าชีวมวล ขนาด 55 เมกะวัตต์ บริษัท บัวใหญ่ ไบโอ เพาเวอร์ จำกัด
จัดทำรายงานโดย	: บริษัท เอแอลเอส แลบบอราทอรี กรุ๊ป (ประเทศไทย) จำกัด
ช่วงเวลาตรวจวัด	: ระหว่างวันที่ 19-26 กันยายน พ.ศ. 2568
ตำแหน่งพิกัดของสถานีตรวจวัด	: บริเวณสถานีที่ 3 วัดบ้านหนองแขว (A3)
เลขที่สถานีตรวจวัด	: สถานีที่ 3
ตำแหน่งพิกัด UTM ของสถานีตรวจวัด	: GPS 48P 222007, 1726548

รุ่นของเครื่องมือตรวจวิเคราะห์ (Analyzer Model และ Serial No.)	: HORIBA APNA-370 / R2T8H8XTY
รุ่นของอุปกรณ์สอบเทียบ (Calibrator Model และ Serial No.)	: Teledyne API / 947
รุ่น/รหัสของอุปกรณ์ Gas Cylinder ที่ใช้ในการสอบเทียบ (Calibration Gas Cylinder I.D.):	: GN0027222
วันที่ตรวจรับรอง (Certified Date)	: 9 กุมภาพันธ์ 2565
ความเข้มข้นที่ทำการสอบเทียบ (Concentration <ppm>)	: 55.88
วันหมดอายุของการสอบเทียบ (Expire Date)	: 9 กุมภาพันธ์ 2573

ช่วงเวลาที่ตรวจวัด	ผลการตรวจวัด Nitrogen dioxide (ug/m <sup>3</sup> )						
	19-20 ก.ย. 68	20-21 ก.ย. 68	21-22 ก.ย. 69	22-23 ก.ย. 68	23-24 ก.ย. 68	24-25 ก.ย. 68	25-26 ก.ย. 68
13.00-14.00 น.	3.6	0.8	0.9	0.9	1.3	2.4	1.1
14.00-15.00 น.	2.6	0.6	0.8	4.0	1.1	1.3	1.1
15.00-16.00 น.	2.1	0.4	1.1	3.6	1.1	2.4	0.8
16.00-17.00 น.	4.1	0.8	1.1	3.0	1.9	4.9	0.8
17.00-18.00 น.	5.6	0.6	0.9	2.6	2.3	2.8	1.9
18.00-19.00 น.	7.0	2.1	1.7	1.3	2.3	3.0	3.4
19.00-20.00 น.	10.0	1.5	2.1	0.4	1.7	2.1	1.5
20.00-21.00 น.	5.8	1.1	1.7	2.4	0.4	0.9	1.1
21.00-22.00 น.	2.4	1.5	3.0	0.6	0.4	1.7	1.5
22.00-23.00 น.	3.4	4.1	3.2	0.4	0.2	1.1	2.3
23.00-00.00 น.	1.9	1.7	6.6	0.4	1.1	0.8	2.4
00.00-01.00 น.	1.5	1.5	2.6	0.4	1.9	0.9	2.3
01.00-02.00 น.	2.4	1.7	1.7	0.4	2.1	0.8	2.3
02.00-03.00 น.	2.6	1.5	1.1	0.6	1.7	1.1	2.6
03.00-04.00 น.	4.0	1.5	1.3	0.9	1.5	1.9	4.1
04.00-05.00 น.	7.2	1.5	1.9	2.1	2.1	2.3	4.5
05.00-06.00 น.	7.5	1.9	2.8	2.1	2.3	3.2	4.0
06.00-07.00 น.	5.3	2.4	3.2	1.5	2.1	5.1	3.8
07.00-08.00 น.	4.5	4.0	2.6	2.3	2.1	3.6	4.0
08.00-09.00 น.	2.3	1.7	2.8	1.5	2.6	3.2	3.6
09.00-10.00 น.	1.3	2.1	3.0	1.7	3.2	3.2	3.8
10.00-11.00 น.	1.1	1.1	2.4	1.9	3.6	2.6	3.6
11.00-12.00 น.	1.3	0.9	2.4	1.5	1.9	2.8	4.1
12.00-13.00 น.	1.1	1.1	1.5	0.8	3.0	1.5	3.6
ค่าเฉลี่ย 24 ชั่วโมง	3.8	1.6	2.2	1.5	1.8	2.3	2.7
ค่าเฉลี่ย 1 ชั่วโมงสูงสุด	10.0	4.1	6.6	4.0	3.6	5.1	4.5
ค่าเฉลี่ย 1 ชั่วโมงต่ำสุด	1.1	0.4	0.8	0.4	0.2	0.8	0.8
มาตรฐาน 1 ชั่วโมง	320						

มาตรฐาน : ประกาศคณะกรรมการสิ่งแวดล้อมแห่งชาติ ฉบับที่ 33 (พ.ศ. 2552) เรื่อง กำหนดมาตรฐานค่าก๊าซไนโตรเจนไดออกไซด์  
ในบรรยากาศโดยทั่วไป

บริษัทผู้ตรวจวัดและวิเคราะห์ตัวอย่าง/ควบคุม : บริษัท เอแอลเอส แลบบอราทอรี กรุ๊ป (ประเทศไทย) จำกัด

ชื่อผู้เก็บตัวอย่าง/ชื่อผู้บันทึก : นายพงศธร ชัยทิพย์

ชื่อผู้ควบคุม/ตรวจสอบ : นางสาวกนกกร เอนก ทะเบียนเลขที่ : ว-204-ค-6111

ชื่อผู้วิเคราะห์ : นางสาวศรัณยา เฉลิมธำรงค์ ทะเบียนเลขที่ : ว-204-จ-0011

เบอร์โทรศัพท์ : 0-2760-3000

**ตารางที่ 3.4.1-1 (ต่อ) สรุปผลการตรวจวัดคุณภาพอากาศในบรรยากาศ ระหว่างเดือนกรกฎาคม-ธันวาคม พ.ศ. 2568**

โครงการ	: โรงไฟฟ้าชีวมวล ขนาด 55 เมกะวัตต์ บริษัท บัวใหญ่ ไบโอ เพาเวอร์ จำกัด
จัดทำรายงานโดย	: บริษัท เอแอลเอส แลบบอราทอรี กรุ๊ป (ประเทศไทย) จำกัด
ช่วงเวลาตรวจวัด	: ระหว่างวันที่ 19-26 กันยายน พ.ศ. 2568
ตำแหน่งพิกัดของสถานีตรวจวัด	: บริเวณสถานีที่ 4 วัดป่าประชารธรรมนิคม (A4)
เลขที่สถานีตรวจวัด	: สถานีที่ 4
ตำแหน่งพิกัด UTM ของสถานีตรวจวัด	: GPS 48P 222211, 1727929

รุ่นของเครื่องมือตรวจวิเคราะห์ (Analyzer Model และ Serial No.)	: TE-5170D / 5855, TE-5009X / 5847
รุ่นของอุปกรณ์สอบเทียบ (Calibrator Model และ Serial No.)	: TE-5028A / 3681
วันที่ตรวจรับรอง (Certified Date)	: 19 กันยายน 2568

ช่วงเวลาที่ตรวจวัด	ผลการตรวจวัด	
	TSP ( $\mu\text{g}/\text{m}^3$ )	PM-10 ( $\mu\text{g}/\text{m}^3$ )
	ค่าเฉลี่ย 24 ชั่วโมง	ค่าเฉลี่ย 24 ชั่วโมง
19-20 ก.ย. 68	15.6	11.8
20-21 ก.ย. 68	17.1	13.5
21-22 ก.ย. 69	23.4	15.9
22-23 ก.ย. 68	28.0	17.1
23-24 ก.ย. 68	16.3	11.7
24-25 ก.ย. 68	20.3	14.7
25-26 ก.ย. 68	27.4	15.4
ค่าต่ำสุด / ค่าสูงสุด	15.6 / 28.0	11.7 / 17.1
มาตรฐาน	330	120

มาตรฐาน : ประกาศคณะกรรมการสิ่งแวดล้อมแห่งชาติฉบับที่ 24 (พ.ศ. 2547) เรื่อง กำหนดมาตรฐานคุณภาพอากาศในบรรยากาศโดยทั่วไป

บริษัทผู้ตรวจวัดและวิเคราะห์ตัวอย่าง/ควบคุม	: บริษัท เอแอลเอส แลบบอราทอรี กรุ๊ป (ประเทศไทย) จำกัด		
ชื่อผู้เก็บตัวอย่าง/ชื่อผู้บันทึก	: นายพงศธร ชัยทิพย์		
ชื่อผู้ควบคุม/ตรวจสอบ	: นางสาวกนกกร เอนก	ทะเบียนเลขที่ :	ว-204-ค-0004
ชื่อผู้วิเคราะห์	: นางสาวธัญญธร มงคลจิรวุฒิ	ทะเบียนเลขที่ :	ว-204-จ-0012
เบอร์โทรศัพท์	: 0-2760-3000		

**ตารางที่ 3.4.1-1 (ต่อ) สรุปผลการตรวจวัดคุณภาพอากาศในบรรยากาศ ระหว่างเดือนกรกฎาคม-ธันวาคม พ.ศ. 2568**

โครงการ	: โรงไฟฟ้าชีวมวล ขนาด 55 เมกะวัตต์ บริษัท บัวใหญ่ ไบโอ เพาเวอร์ จำกัด
จัดทำรายงานโดย	: บริษัท เอแอลเอส แลบบอราทอรี กรุ๊ป (ประเทศไทย) จำกัด
ช่วงเวลาตรวจวัด	: ระหว่างวันที่ 19-26 กันยายน พ.ศ. 2568
ตำแหน่งพิกัดของสถานีตรวจวัด	: บริเวณสถานีที่ 4 วัดป่าประชารธรรมนิคม (A4)
เลขที่สถานีตรวจวัด	: สถานีที่ 4
ตำแหน่งพิกัด UTM ของสถานีตรวจวัด	: GPS 48P 222211, 1727929
รุ่นของเครื่องมือตรวจวิเคราะห์ (Analyzer Model และ Serial No.)	: HORIBA APSA-370 / YKKOE3MP
รุ่นของอุปกรณ์สอบเทียบ (Calibrator Model และ Serial No.)	: Teledyne API / 947
รุ่น/รหัสของอุปกรณ์ Gas Cylinder ที่ใช้ในการสอบเทียบ (Calibration Gas Cylinder I.D.)	: GN0027222
วันที่ตรวจรับรอง (Certified Date)	: 9 กุมภาพันธ์ 2565
ความเข้มข้นที่ทำการสอบเทียบ (Concentration <ppm>)	: 56.3
วันหมดอายุของการสอบเทียบ (Expire Date)	: 9 กุมภาพันธ์ 2573

ช่วงเวลาตรวจวัด	ผลการตรวจวัด Sulfur dioxide (ug/m <sup>3</sup> )						
	19-20 ก.ย. 68	20-21 ก.ย. 68	21-22 ก.ย. 69	22-23 ก.ย. 68	23-24 ก.ย. 68	24-25 ก.ย. 68	25-26 ก.ย. 68
11.00-12.00 น.	16.5	16.0	15.4	15.7	16.0	13.9	15.2
12.00-13.00 น.	16.5	16.0	15.7	15.7	16.0	15.4	15.4
13.00-14.00 น.	16.2	16.0	15.7	15.7	16.0	15.4	14.9
14.00-15.00 น.	16.8	16.0	15.7	15.7	15.7	15.4	15.2
15.00-16.00 น.	16.5	16.0	16.0	15.7	15.7	15.4	15.2
16.00-17.00 น.	16.5	16.0	15.7	15.7	15.7	15.4	15.4
17.00-18.00 น.	16.5	16.0	15.7	16.0	15.7	15.4	15.4
18.00-19.00 น.	16.8	16.0	15.7	16.0	16.0	15.7	15.4
19.00-20.00 น.	16.5	16.0	15.7	16.2	16.0	15.7	15.4
20.00-21.00 น.	16.5	16.0	15.7	16.0	16.0	15.4	15.4
21.00-22.00 น.	16.5	16.2	16.0	16.0	16.0	15.7	15.4
22.00-23.00 น.	16.5	16.2	16.0	16.0	16.0	15.7	15.4
23.00-00.00 น.	16.2	16.2	16.0	16.0	15.7	15.7	15.4
00.00-01.00 น.	16.5	16.5	16.0	16.2	15.7	15.7	15.4
01.00-02.00 น.	16.5	16.2	16.0	16.0	15.7	15.7	15.4
02.00-03.00 น.	16.5	16.2	16.2	16.0	15.7	15.7	15.4
03.00-04.00 น.	16.5	16.5	16.2	16.0	16.0	15.7	15.4
04.00-05.00 น.	16.5	16.2	16.2	16.0	16.0	15.7	15.4
05.00-06.00 น.	16.5	16.2	16.2	16.2	15.7	15.7	15.7
06.00-07.00 น.	16.5	16.2	16.2	16.2	15.7	15.7	15.4
07.00-08.00 น.	16.5	16.2	16.2	16.2	15.7	15.7	15.7
08.00-09.00 น.	16.5	16.2	16.2	16.2	15.7	15.7	15.4
09.00-10.00 น.	16.5	16.2	16.0	16.0	15.7	15.4	15.4
10.00-11.00 น.	16.2	16.0	16.0	16.0	15.7	15.4	15.4
ค่าเฉลี่ย 24 ชั่วโมง	16.5	16.1	15.9	16.0	15.8	15.5	15.4
ค่าเฉลี่ย 1 ชั่วโมงต่ำสุด	16.2	16.0	15.4	15.7	15.7	13.9	14.9
ค่าเฉลี่ย 1 ชั่วโมงสูงสุด	16.8	16.5	16.2	16.2	16.0	15.7	15.7
มาตรฐาน 1 ชั่วโมง	780						
มาตรฐาน 24 ชั่วโมง	300						

มาตรฐาน : ประกาศคณะกรรมการสิ่งแวดล้อมแห่งชาติ ฉบับที่ 21 (พ.ศ. 2544) เรื่องกำหนดมาตรฐานค่าก๊าซซัลเฟอร์ไดออกไซด์  
ในบรรยากาศโดยทั่วไปในเวลา 1 ชั่วโมง

บริษัทผู้ตรวจวัดและวิเคราะห์ตัวอย่าง/ควบคุม : บริษัท เอแอลเอส แลบบอราทอรี กรุ๊ป (ประเทศไทย) จำกัด

ชื่อผู้เก็บตัวอย่าง/ชื่อผู้บันทึก : นายพงศธร ชัยทิพย์

ชื่อผู้ควบคุม/ตรวจสอบ : นางสาวกนกกร เอนก ทะเบียนเลขที่ : ว-204-ค-6111

ชื่อผู้วิเคราะห์ : นางสาวศรัณยา เฉลิมธำรงค์ ทะเบียนเลขที่ : ว-204-จ-0011

เบอร์โทรศัพท์ : 0-2760-3000

**ตารางที่ 3.4.1-1 (ต่อ) สรุปผลการตรวจวัดคุณภาพอากาศในบรรยากาศ ระหว่างเดือนกรกฎาคม-ธันวาคม พ.ศ. 2568**

โครงการ	: โรงไฟฟ้าชีวมวล ขนาด 55 เมกะวัตต์ บริษัท บัวใหญ่ ไบโอ เพาเวอร์ จำกัด
จัดทำรายงานโดย	: บริษัท เอแอลเอส แลบบอราทอรี กรุ๊ป (ประเทศไทย) จำกัด
ช่วงเวลาตรวจวัด	: ระหว่างวันที่ 19-26 กันยายน พ.ศ. 2568
ตำแหน่งพิกัดของสถานีตรวจวัด	: บริเวณสถานีที่ 4 วัดป่าประชารธรรมนิคม (A4)
เลขที่สถานีตรวจวัด	: สถานีที่ 4
ตำแหน่งพิกัด UTM ของสถานีตรวจวัด	: GPS 48P 222211, 1727929
รุ่นของเครื่องมือตรวจวิเคราะห์ (Analyzer Model และ Serial No.)	: HORIBA APNA-370 / GE3G2AB
รุ่นของอุปกรณ์สอบเทียบ (Calibrator Model และ Serial No.)	: Teledyne API / 947
รุ่น/รหัสของอุปกรณ์ Gas Cylinder ที่ใช้ในการสอบเทียบ (Calibration Gas Cylinder I.D.):	: GN0027222
วันที่ตรวจรับรอง (Certified Date)	: 9 กุมภาพันธ์ 2565
ความเข้มข้นที่ทำการสอบเทียบ (Concentration <ppm>)	: 55.88
วันหมดอายุของการสอบเทียบ (Expire Date)	: 9 กุมภาพันธ์ 2573

ช่วงเวลาตรวจวัด	ผลการตรวจวัด Nitrogen dioxide (ug/m <sup>3</sup> )						
	19-20 ก.ย. 68	20-21 ก.ย. 68	21-22 ก.ย. 69	22-23 ก.ย. 68	23-24 ก.ย. 68	24-25 ก.ย. 68	25-26 ก.ย. 68
11.00-12.00 น.	1.3	1.7	2.4	3.0	2.6	3.6	4.3
12.00-13.00 น.	1.1	1.1	1.5	2.4	2.3	1.7	3.2
13.00-14.00 น.	0.9	1.5	1.3	4.0	1.7	2.3	2.4
14.00-15.00 น.	0.8	1.9	4.0	4.3	2.1	2.4	2.1
15.00-16.00 น.	0.9	1.3	1.9	2.4	1.7	2.4	1.7
16.00-17.00 น.	1.3	0.9	2.1	2.4	1.9	3.0	2.3
17.00-18.00 น.	0.6	1.1	3.2	1.5	3.4	3.8	2.8
18.00-19.00 น.	1.7	2.8	3.8	1.9	4.0	4.3	4.7
19.00-20.00 น.	2.1	1.7	3.2	3.0	3.0	4.5	4.0
20.00-21.00 น.	0.9	1.5	3.8	2.8	2.4	4.7	3.6
21.00-22.00 น.	0.8	2.8	1.9	2.3	1.5	2.4	3.2
22.00-23.00 น.	2.1	2.4	1.9	1.9	1.9	2.6	3.2
23.00-00.00 น.	2.4	2.1	1.5	1.7	1.7	2.3	3.8
00.00-01.00 น.	1.9	2.3	1.1	1.3	1.9	1.7	3.6
01.00-02.00 น.	1.3	2.3	1.3	1.1	1.9	2.1	3.6
02.00-03.00 น.	1.3	2.1	1.1	1.1	2.1	2.1	3.4
03.00-04.00 น.	1.5	1.5	1.7	1.3	2.1	2.3	3.2
04.00-05.00 น.	1.5	1.5	2.4	1.5	2.4	2.8	3.2
05.00-06.00 น.	1.9	1.1	2.8	1.7	3.2	3.8	3.8
06.00-07.00 น.	1.3	1.9	3.6	1.9	3.8	4.3	4.3
07.00-08.00 น.	2.8	2.4	3.6	2.4	3.4	4.9	5.1
08.00-09.00 น.	2.6	2.3	3.4	3.0	3.4	4.3	4.9
09.00-10.00 น.	1.9	2.1	3.0	2.3	3.4	4.1	5.1
10.00-11.00 น.	1.7	2.3	2.8	2.3	3.4	3.8	4.7
ค่าเฉลี่ย 24 ชั่วโมง	1.5	1.9	2.5	2.2	2.5	3.2	3.6
ค่าเฉลี่ย 1 ชั่วโมงสูงสุด	2.8	2.8	4.0	4.3	4.0	4.9	5.1
ค่าเฉลี่ย 1 ชั่วโมงต่ำสุด	0.6	0.9	1.1	1.1	1.5	1.7	1.7
มาตรฐาน 1 ชั่วโมง	320						



มาตรฐาน : ประกาศคณะกรรมการสิ่งแวดล้อมแห่งชาติ ฉบับที่ 33 (พ.ศ. 2552) เรื่อง กำหนดมาตรฐานค่าก๊าซไนโตรเจนไดออกไซด์  
ในบรรยากาศโดยทั่วไป

บริษัทผู้ตรวจวัดและวิเคราะห์ตัวอย่าง/ควบคุม : บริษัท เอแอลเอส แลборาทอรี กรุ๊ป (ประเทศไทย) จำกัด

ชื่อผู้เก็บตัวอย่าง/ชื่อผู้บันทึก : นายพงศธร ชัยทิพย์

ชื่อผู้ควบคุม/ตรวจสอบ : นางสาวกนกกร เอนก ทะเบียนเลขที่ : ว-204-ค-6111

ชื่อผู้วิเคราะห์ : นางสาวศรัณยา เฉลิมธำรงค์ ทะเบียนเลขที่ : ว-204-จ-0011

เบอร์โทรศัพท์ : 0-2760-3000

**ตารางที่ 3.4.1-2 ผลการตรวจวัดความเร็วลมและทิศทางลม ระหว่างเดือนกรกฎาคม-ธันวาคม พ.ศ. 2568**

โครงการ	: โรงไฟฟ้าชีวมวล ขนาด 55 เมกะวัตต์ ของบริษัท บัวใหญ่ ไบโอ เพาเวอร์ จำกัด
จัดทำรายงานโดย	: บริษัท เอแอลเอส แลบบอราทอรี กรุ๊ป (ประเทศไทย) จำกัด
ช่วงเวลาตรวจวัด	: ระหว่างวันที่ 19-26 กันยายน พ.ศ. 2568
ตำแหน่งพิกัดของสถานีตรวจวัด	: บริเวณสถานีที่ 1 โรงเรียนบ้านโนนมะเฟือง (A1)
เลขที่สถานีตรวจวัด	: สถานีที่ 1
ตำแหน่งพิกัด UTM ของสถานีตรวจวัด	: GPS 48P 220060, 1725494

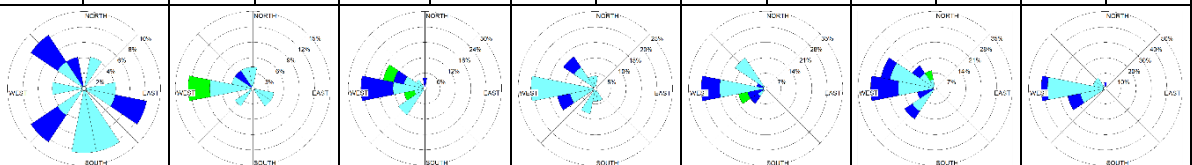
เวลา	19-20 ก.ย. 68		20-21 ก.ย. 68		21-22 ก.ย. 69		22-23 ก.ย. 68		23-24 ก.ย. 68		24-25 ก.ย. 68		25-26 ก.ย. 68	
	WS (m/s)	WD (deg)	WS (m/s)	WD (deg)	WS (m/s)	WD (deg)	WS (m/s)	WD (deg)	WS (m/s)	WD (deg)	WS (m/s)	WD (deg)	WS (m/s)	WD (deg)
12.00-13.00 น.	2.1	SW	0.6	SW	2.3	WNW	0.7	SSE	2.2	SW	1.2	WNW	1.5	W
13.00-14.00 น.	1.9	NW	0.0	-	3.2	W	0.9	W	1.9	WSW	2.7	W	1.9	N
14.00-15.00 น.	0.9	SW	0.1	-	2.4	N	1.2	W	1.9	WSW	2.1	W	2.1	WSW
15.00-16.00 น.	0.8	NW	1.6	ESE	2.1	W	1.3	N	2.1	W	1.9	SW	1.7	WSW
16.00-17.00 น.	2.4	NNW	1.1	SE	0.0	-	0.0	-	0.2	-	1.5	SW	1.1	NW
17.00-18.00 น.	0.3	NNE	0.0	-	0.7	W	0.5	WSW	0.1	-	0.7	W	0.1	-
18.00-19.00 น.	0.5	E	0.0	-	0.0	-	0.0	-	0.0	-	0.3	W	0.7	W
19.00-20.00 น.	0.2	-	0.0	-	0.7	WSW	0.0	-	3.9	WSW	2.7	WSW	0.8	WSW
20.00-21.00 น.	0.0	-	0.0	-	0.2	-	0.2	-	0.7	W	1.5	W	1.5	WNW
21.00-22.00 น.	0.6	ESE	0.0	-	0.6	WNW	0.3	W	2.0	W	1.7	WSW	0.4	W
22.00-23.00 น.	0.0	-	0.0	-	0.0	-	0.0	-	1.4	W	0.7	SW	1.6	NW
23.00-00.00 น.	0.0	-	0.0	-	0.0	-	0.0	-	1.3	W	1.0	SW	0.5	W
00.00-01.00 น.	0.8	S	0.0	-	0.6	NW	0.9	SSW	0.8	NW	2.2	WNW	0.0	-
01.00-02.00 น.	0.0	-	0.0	-	0.4	SW	0.3	SSW	0.0	-	0.5	WNW	0.4	W
02.00-03.00 น.	0.0	-	0.2	-	0.5	SW	0.0	-	0.0	-	1.6	WNW	0.7	WSW
03.00-04.00 น.	0.0	-	0.0	-	0.6	SW	0.4	NW	0.0	-	0.7	NW	0.4	WSW
04.00-05.00 น.	0.0	-	0.3	W	0.1	-	0.7	W	0.0	-	0.4	WNW	1.3	W
05.00-06.00 น.	0.0	-	0.2	-	0.0	-	0.6	WSW	0.4	W	0.4	WNW	0.0	-
06.00-07.00 น.	1.3	SSE	0.9	W	1.5	W	0.4	NW	0.5	NW	0.7	NNW	1.6	WSW
07.00-08.00 น.	2.0	ESE	1.7	NW	0.9	WNW	0.9	NNW	1.9	WNW	1.8	NW	1.0	W
08.00-09.00 น.	0.1	-	4.3	W	3.3	WNW	0.8	W	1.5	W	1.1	W	0.9	WNW
09.00-10.00 น.	0.6	W	1.4	WNW	2.5	W	2.5	NW	0.9	NW	4.5	NNW	1.9	W
10.00-11.00 น.	0.6	S	0.9	NNW	3.9	WSW	2.2	WSW	1.4	SW	3.0	W	1.5	W
11.00-12.00 น.	0.4	SSE	1.5	N	0.6	W	1.3	S	0.8	NW	1.2	NW	0.9	W
ผังลม (Wind Rose)														

บริษัทผู้ตรวจวัดและวิเคราะห์ตัวอย่าง/ควบคุม : บริษัท เอแอลเอส แลบลอราทอรี กรุ๊ป (ประเทศไทย) จำกัด  
ชื่อผู้เก็บตัวอย่าง/ชื่อผู้บันทึก : นายพงศธร ชัยทิพย์  
ชื่อผู้ควบคุม/ตรวจสอบ : นายศรายุทธ จิตรานนท์ ทะเบียนเลขที่ : ว-204-ค-0003  
ชื่อผู้วิเคราะห์ : นายวิชาญ ชูณรัตน์ ทะเบียนเลขที่ : ว-204-ค-0006  
เบอร์โทรศัพท์ : 0-2760-3000

ข้อสรุป : ทิศทางลมส่วนใหญ่พัดมาจากทิศตะวันตก ด้วยความเร็วลมเฉลี่ยส่วนใหญ่อยู่ในช่วง <0.3-5.5 เมตร/วินาที และคิดเป็นลมสงบร้อยละ 28.57

แสดงข้อมูล Wind Rose

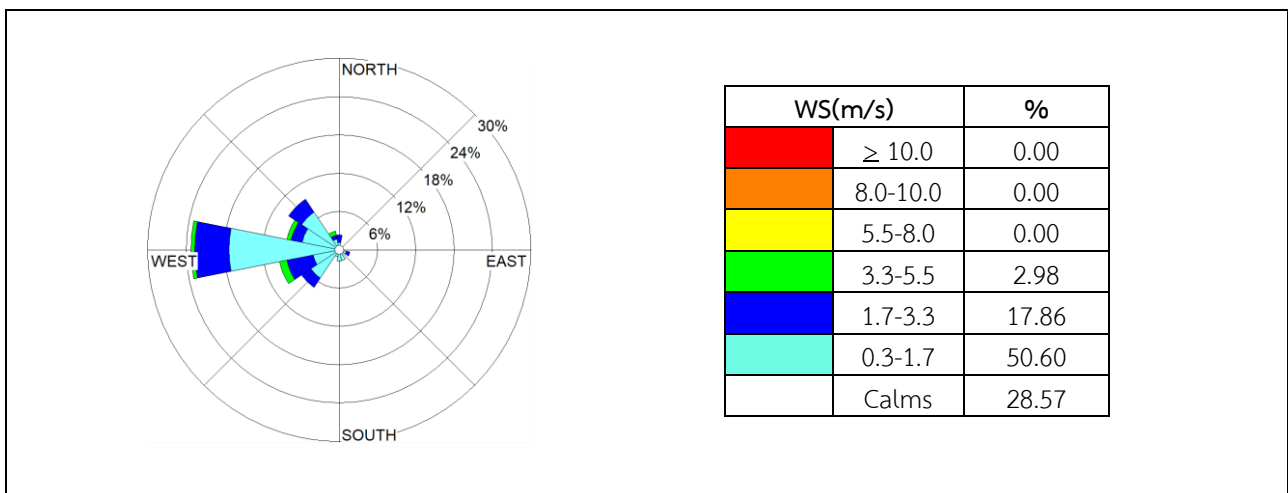

รูปที่ 3.4.1-2 ผังลมบริเวณสถานีที่ 1 โรงเรียนบ้านโนนมะเฟือง (A1)  
ระหว่างวันที่ 19-26 กันยายน พ.ศ. 2568

**ตารางที่ 3.4.1-3 (ต่อ) ผลการตรวจวัดความเร็วลมและทิศทางลม ระหว่างเดือนกรกฎาคม-ธันวาคม พ.ศ. 2568**

โครงการ	: โรงไฟฟ้าชีวมวล ขนาด 55 เมกะวัตต์ ของบริษัท บัวใหญ่ ไบโอ เพาเวอร์ จำกัด
จัดทำรายงานโดย	: บริษัท เอแอลเอส แลบบอราทอรี กรุ๊ป (ประเทศไทย) จำกัด
ช่วงเวลาตรวจวัด	: ระหว่างวันที่ 19-26 กันยายน พ.ศ. 2568
ตำแหน่งพิกัดของสถานีตรวจวัด	: บริเวณสถานีที่ 2 โรงเรียนบ้านดอนหันโนนเพ็ด (A2)
เลขที่สถานีตรวจวัด	: สถานีที่ 2
ตำแหน่งพิกัด UTM ของสถานีตรวจวัด	: GPS 48P 220761, 1729292)

เวลา	19-20 ก.ย. 68		20-21 ก.ย. 68		21-22 ก.ย. 69		22-23 ก.ย. 68		23-24 ก.ย. 68		24-25 ก.ย. 68		25-26 ก.ย. 68	
	WS (m/s)	WD (deg)	WS (m/s)	WD (deg)	WS (m/s)	WD (deg)	WS (m/s)	WD (deg)	WS (m/s)	WD (deg)	WS (m/s)	WD (deg)	WS (m/s)	WD (deg)
10.00-11.00 น.	1.3	WNW	1.2	SSW	0.4	WNW	0.0	-	0.7	W	1.3	WNW	2.2	WNW
11.00-12.00 น.	0.2	-	0.5	SW	0.0	-	0.5	W	1.1	WNW	0.0	-	0.0	-
12.00-13.00 น.	0.0	-	0.0	-	0.4	WNW	3.0	W	2.1	W	0.6	WNW	1.0	W
13.00-14.00 น.	0.2	-	0.2	-	0.0	-	0.5	W	2.0	SSW	1.3	NW	0.5	WNW
14.00-15.00 น.	2.2	WSW	0.0	-	0.0	-	0.0	-	0.9	WNW	1.0	NNW	1.8	WSW
15.00-16.00 น.	0.5	ESE	0.9	S	0.0	-	0.0	-	0.8	WSW	0.5	WSW	0.9	SW
16.00-17.00 น.	0.0	-	0.0	-	0.0	-	0.0	-	0.7	WSW	0.0	-	0.0	-
17.00-18.00 น.	0.0	-	0.4	SW	0.0	-	0.5	SSE	0.0	-	0.0	-	0.1	-
18.00-19.00 น.	0.0	-	0.0	-	0.0	-	0.0	-	0.0	-	0.0	-	0.3	WSW
19.00-20.00 น.	0.0	-	0.0	-	0.0	-	0.0	-	1.6	NW	0.6	NW	0.5	SW
20.00-21.00 น.	0.4	SSE	0.0	-	0.0	-	0.4	SW	1.0	WNW	0.0	-	0.3	WNW
21.00-22.00 น.	1.0	WSW	0.4	SW	0.0	-	0.0	-	1.1	W	0.0	-	0.2	-
22.00-23.00 น.	0.0	-	0.4	SW	0.0	-	0.0	-	0.0	-	0.2	-	0.6	WSW
23.00-00.00 น.	0.3	SW	0.0	-	0.0	-	0.0	-	0.0	-	0.3	WSW	0.0	-
00.00-01.00 น.	0.0	-	0.4	SW	0.0	-	0.0	-	0.5	WNW	0.0	-	0.0	-
01.00-02.00 น.	0.0	-	0.0	-	0.2	-	0.5	SW	0.0	-	0.6	NW	0.2	-
02.00-03.00 น.	0.0	-	0.0	-	0.2	-	0.0	-	0.0	-	0.9	WNW	0.0	-
03.00-04.00 น.	0.0	-	0.0	-	1.3	SW	0.0	-	0.0	-	0.6	NW	0.0	-
04.00-05.00 น.	0.0	-	0.0	-	0.0	-	0.2	-	0.0	-	0.6	NNW	0.0	-
05.00-06.00 น.	0.0	-	0.0	-	1.8	SW	0.0	-	0.3	WSW	0.0	-	0.0	-
06.00-07.00 น.	0.3	SW	0.0	-	0.8	WNW	0.0	-	0.0	-	0.0	-	1.0	W
07.00-08.00 น.	0.0	-	0.1	-	0.9	SSW	0.0	-	0.9	WNW	1.4	NW	1.5	NW
08.00-09.00 น.	1.0	ESE	1.6	SSW	1.5	WNW	0.2	-	0.0	-	1.4	WNW	1.1	WNW
09.00-10.00 น.	0.2	-	1.4	NW	0.5	WNW	1.2	WNW	0.5	WNW	0.6	W	1.3	WNW
ผังลม (Wind Rose)														

บริษัทผู้ตรวจวัดและวิเคราะห์ตัวอย่าง/ควบคุม : บริษัท เอแอลเอส แลบลอราทอรี กรุ๊ป (ประเทศไทย) จำกัด

ชื่อผู้เก็บตัวอย่าง/ชื่อผู้บันทึก : นายพงศธร ชัยทิพย์

ชื่อผู้ควบคุม/ตรวจสอบ : นายศรายุทธ จิตรานนท์ ทะเบียนเลขที่ : ว-204-ค-0003

ชื่อผู้วิเคราะห์ : นายวิชาญ ชูมรัตน์ ทะเบียนเลขที่ : ว-204-ค-0006

เบอร์โทรศัพท์ : 0-2760-3000

ข้อสรุป : ทิศทางลมส่วนใหญ่พัดมาจากทิศตะวันตกเฉียงเหนือค่อนไปทางทิศตะวันตกด้วยความเร็วลมเฉลี่ยส่วนใหญ่ อยู่ในช่วง <0.3-3.3 เมตร/วินาที และคิดเป็นลมสงบร้อยละ 56.55

แสดงข้อมูล Wind Rose :

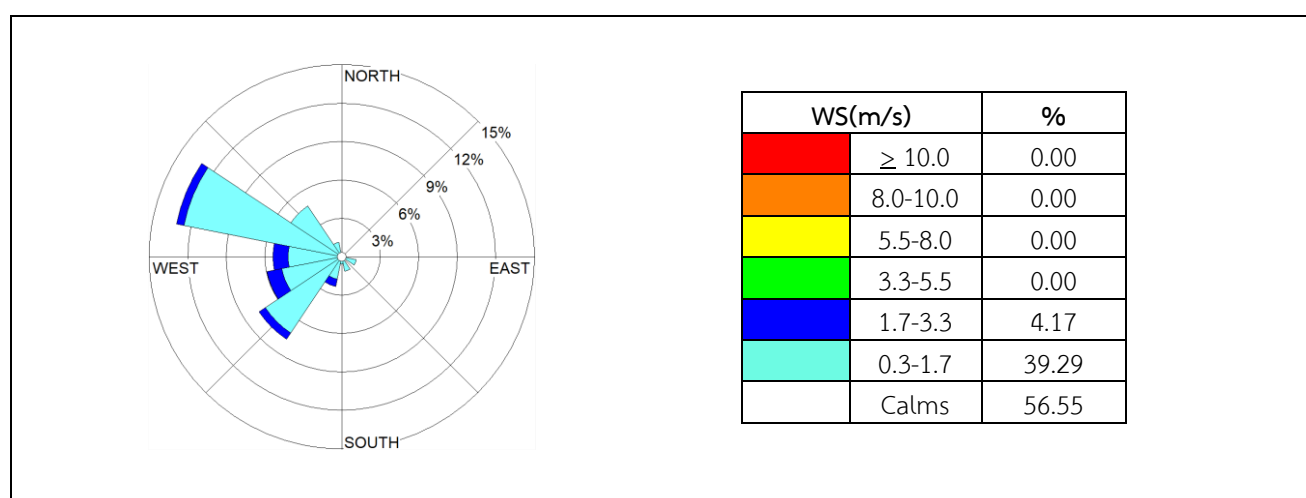

รูปที่ 3.4.1-3 ผังลมบริเวณสถานีที่ 2 บ้านดอนหันโนนเพ็ด (A2)

ระหว่างวันที่ 19-26 กันยายน พ.ศ. 2568

**ตารางที่ 3.4.1-4 (ต่อ) ผลการตรวจวัดความเร็วลมและทิศทางลม ระหว่างเดือนกรกฎาคม-ธันวาคม พ.ศ. 2568**

โครงการ	: โรงไฟฟ้าชีวมวล ขนาด 55 เมกะวัตต์ ของบริษัท บัวใหญ่ ไบโอ เพาเวอร์ จำกัด
จัดทำรายงานโดย	: บริษัท เอแอลเอส แลบบอราทอรี กรุ๊ป (ประเทศไทย) จำกัด
ช่วงเวลาตรวจวัด	: ระหว่างวันที่ 19-26 กันยายน พ.ศ. 2568
ตำแหน่งพิกัดของสถานีตรวจวัด	: บริเวณสถานีที่ 3 วัดบ้านหนองแขว (A3)
เลขที่สถานีตรวจวัด	: สถานีที่ 3
ตำแหน่งพิกัด UTM ของสถานีตรวจวัด	: GPS 48P 222007, 1726548

เวลา	19-20 ก.ย. 68		20-21 ก.ย. 68		21-22 ก.ย. 69		22-23 ก.ย. 68		23-24 ก.ย. 68		24-25 ก.ย. 68		25-26 ก.ย. 68	
	WS (m/s)	WD (deg)	WS (m/s)	WD (deg)	WS (m/s)	WD (deg)	WS (m/s)	WD (deg)	WS (m/s)	WD (deg)	WS (m/s)	WD (deg)	WS (m/s)	WD (deg)
13.00-14.00 น.	0.3	SSW	0.0	-	0.8	WSW	0.7	WNW	1.1	WSW	2.0	WSW	0.0	-
14.00-15.00 น.	0.0	-	0.0	-	0.0	-	0.0	-	1.3	WSW	2.3	SW	0.7	WSW
15.00-16.00 น.	1.7	N	2.1	S	0.0	-	0.0	-	1.6	WSW	1.1	WSW	0.0	-
16.00-17.00 น.	0.0	-	1.5	SE	0.0	-	0.0	-	0.6	WSW	0.3	SW	0.0	-
17.00-18.00 น.	0.0	-	0.0	-	0.0	-	0.0	-	0.0	-	0.2	-	0.0	-
18.00-19.00 น.	0.0	-	0.0	-	0.0	-	0.0	-	0.0	-	0.0	-	0.0	-
19.00-20.00 น.	0.0	-	0.0	-	0.0	-	0.0	-	0.0	-	1.4	SSW	0.0	-
20.00-21.00 น.	0.0	-	0.0	-	0.0	-	0.0	-	1.9	WSW	0.7	SW	0.0	-
21.00-22.00 น.	0.0	-	0.0	-	0.0	-	0.0	-	0.0	-	0.0	-	0.0	-
22.00-23.00 น.	0.0	-	0.0	-	0.0	-	0.0	-	0.0	-	0.0	-	0.0	-
23.00-00.00 น.	0.0	-	0.0	-	0.0	-	0.0	-	1.0	WSW	0.0	-	0.2	-
00.00-01.00 น.	0.0	-	0.0	-	0.0	-	0.0	-	0.2	-	0.0	-	0.5	WSW
01.00-02.00 น.	0.0	-	0.0	-	0.0	-	0.0	-	0.6	SW	0.0	-	0.0	-
02.00-03.00 น.	0.0	-	0.0	-	0.0	-	0.0	-	0.0	-	0.0	-	0.0	-
03.00-04.00 น.	0.0	-	0.0	-	0.0	-	0.0	-	0.0	-	0.0	-	0.2	-
04.00-05.00 น.	0.0	-	0.0	-	0.0	-	0.0	-	0.0	-	0.0	-	0.3	SW
05.00-06.00 น.	0.0	-	0.0	-	0.0	-	0.0	-	0.0	-	0.0	-	0.0	-
06.00-07.00 น.	0.0	-	1.0	W	0.0	-	0.0	-	0.0	-	0.0	-	0.0	-
07.00-08.00 น.	0.0	-	1.2	SW	1.4	W	0.0	-	0.1	-	3.3	WSW	0.8	SW
08.00-09.00 น.	0.0	-	0.8	WSW	0.4	WSW	1.2	WSW	0.6	WSW	5.0	WSW	0.0	-
09.00-10.00 น.	0.0	-	1.1	SW	3.1	SW	1.8	SW	0.7	NW	0.0	-	0.4	S
10.00-11.00 น.	0.0	-	0.8	W	0.0	-	1.6	WSW	0.3	WSW	0.8	W	0.0	-
11.00-12.00 น.	0.0	-	1.7	WSW	1.1	WSW	2.3	SW	0.5	SW	0.0	-	0.5	W
12.00-13.00 น.	0.0	-	1.2	WSW	0.0	-	1.0	WSW	0.3	SW	0.1	-	0.0	-
ผังลม (Wind Rose)														

บริษัทผู้ตรวจวัดและวิเคราะห์ตัวอย่าง/ควบคุม : บริษัท เอแอลเอส แลบบอราทอรี กรุ๊ป (ประเทศไทย) จำกัด

ชื่อผู้เก็บตัวอย่าง/ชื่อผู้บันทึก : นายพงศธร ชัยทิพย์

ชื่อผู้ควบคุม/ตรวจสอบ : นายศรายุทธ จิตรานนท์ ทะเบียนเลขที่ : ว-204-ค-0003

ชื่อผู้วิเคราะห์ : นายวิชาญ ชูณหรัตน์ ทะเบียนเลขที่ : ว-204-ค-0006

เบอร์โทรศัพท์ : 0-2760-3000

ข้อสรุป : ทิศทางลมส่วนใหญ่พัดมาจากทิศตะวันตกเฉียงใต้ค่อนมาทางทิศตะวันตก ด้วยความเร็วลมเฉลี่ยส่วนใหญ่อยู่ในช่วง <0.3-5.5 เมตร/วินาที และคิดเป็นลมสงบร้อยละ 70.83

แสดงข้อมูล Wind Rose :

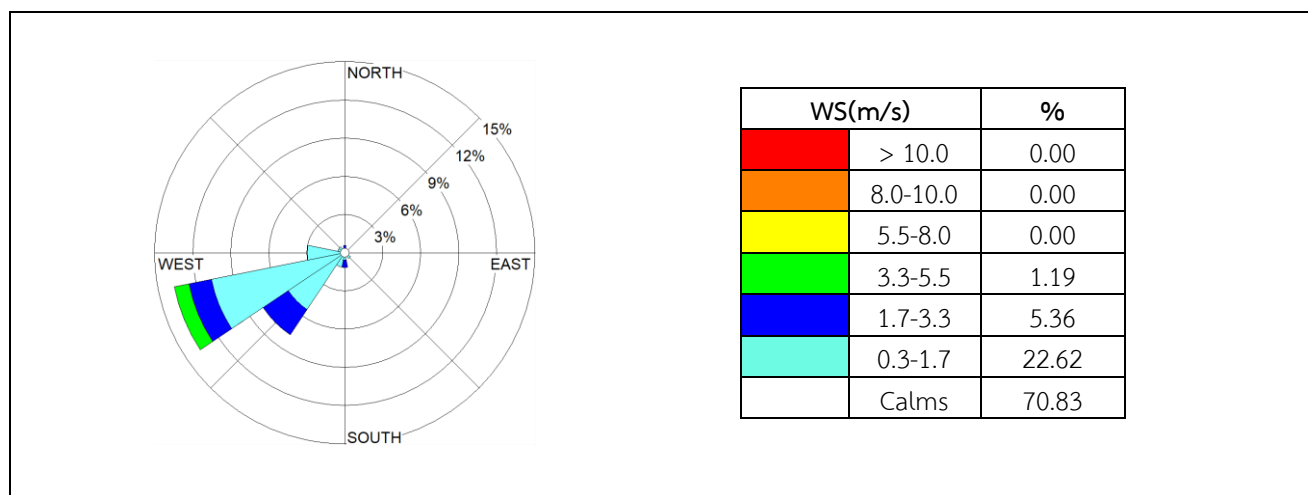

รูปที่ 3.4.1-3 ผังลมบริเวณสถานีที่ 3 วัดบ้านหนองแวง (A3)

ระหว่างวันที่ 19-26 กันยายน พ.ศ. 2568

ตารางที่ 3.4.1-5 (ต่อ) ผลการตรวจวัดความเร็วลมและทิศทางลม ระหว่างเดือนกรกฎาคม-ธันวาคม พ.ศ. 2568

โครงการ : โรงไฟฟ้าชีวมวล ขนาด 55 เมกะวัตต์ ของบริษัท บัวใหญ่ ไบโอ เพาเวอร์ จำกัด  
จัดทำรายงานโดย : บริษัท เอแอลเอส แลบบอราทอรี กรุ๊ป (ประเทศไทย) จำกัด  
ช่วงเวลาตรวจวัด : ระหว่างวันที่ 19-26 กันยายน พ.ศ. 2568  
ตำแหน่งพิกัดของสถานีตรวจวัด : บริเวณสถานีที่ 4 วัดป่าประชารธรรมนิคม (A4)  
เลขที่สถานีตรวจวัด : สถานีที่ 4  
ตำแหน่งพิกัด UTM ของสถานีตรวจวัด : GPS 48P 222211, 1727929

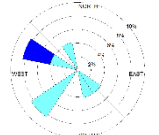
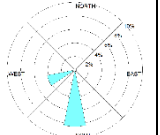
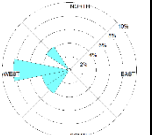
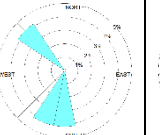
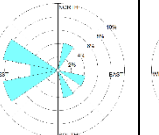
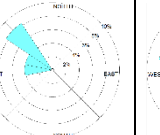
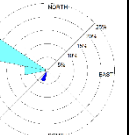
เวลา	19-20 ก.ย. 68		20-21 ก.ย. 68		21-22 ก.ย. 69		22-23 ก.ย. 68		23-24 ก.ย. 68		24-25 ก.ย. 68		25-26 ก.ย. 68	
	WS (m/s)	WD (deg)	WS (m/s)	WD (deg)	WS (m/s)	WD (deg)	WS (m/s)	WD (deg)	WS (m/s)	WD (deg)	WS (m/s)	WD (deg)	WS (m/s)	WD (deg)
11.00-12.00 น.	1.9	WNW	0.1	-	0	-	0	-	0.3	WNW	0	-	0.5	WNW
12.00-13.00 น.	0.8	SW	0.1	-	0.1	-	0.2	-	1.3	SSE	0.6	WNW	1	W
13.00-14.00 น.	0	-	0	-	0	-	0.4	S	1	NNE	0	-	0	-
14.00-15.00 น.	0.2	-	0	-	0	-	0	-	0.8	ESE	1	NW	0.6	W
15.00-16.00 น.	1.1	WNW	0	-	0	-	0	-	0.3	W	1	NW	0	-
16.00-17.00 น.	0.2	-	0.1	-	0.3	NW	0	-	0	-	0.1	-	1.8	SSW
17.00-18.00 น.	0	-	0	-	0	-	0	-	0.2	-	0	-	0	-
18.00-19.00 น.	0	-	0	-	0	-	0	-	0	-	0	-	0	-
19.00-20.00 น.	0	-	0	-	0	-	0	-	0	-	0	-	0	-
20.00-21.00 น.	0	-	0	-	0	-	0	-	0	-	0	-	0.2	-
21.00-22.00 น.	0.1	-	0	-	0	-	0	-	1.2	WSW	0	-	0.1	-
22.00-23.00 น.	0.5	SW	0	-	0	-	0.3	SSW	0.8	WSW	0	-	0.1	-
23.00-00.00 น.	0	-	0.2	-	0	-	0	-	1	WNW	0	-	0	-
00.00-01.00 น.	0.3	SSE	0	-	0	-	0	-	0	-	0.1	-	0	-
01.00-02.00 น.	0	-	0	-	0	-	0	-	0	-	0	-	0	-
02.00-03.00 น.	0	-	0.3	WSW	0	-	0	-	0	-	0	-	0	-
03.00-04.00 น.	0	-	0	-	0	-	0.2	-	0	-	0	-	0	-
04.00-05.00 น.	0	-	0	-	0.8	SW	0	-	0	-	0	-	0.3	WNW
05.00-06.00 น.	0	-	0	-	0	-	0	-	0	-	0.1	-	0	-
06.00-07.00 น.	0	-	0	-	0.3	WSW	0	-	0	-	0	-	0	-
07.00-08.00 น.	0.2	-	0	-	0.1	-	0	-	0.1	-	0	-	0	-
08.00-09.00 น.	0	-	0	-	0.1	-	0	-	0	-	0	-	1.1	WNW
09.00-10.00 น.	0.7	SE	1.1	S	1	W	0	-	0	-	0	-	0.3	WNW
10.00-11.00 น.	0.8	NNW	0.8	S	0.6	W	1	NW	0	-	0.7	W	0.8	WNW
ผลรวม (Wind Rose)														



บริษัทผู้ตรวจวัดและวิเคราะห์ตัวอย่าง/ควบคุม : บริษัท เอแอลเอส แลบบอราทอรี กรุ๊ป (ประเทศไทย) จำกัด

ชื่อผู้เก็บตัวอย่าง/ชื่อผู้บันทึก : นายพงศธร ชัยทิพย์

ชื่อผู้ควบคุม/ตรวจสอบ : นายศรายุทธ จิตรานนท์ ทะเบียนเลขที่ : ว-204-ค-0003

ชื่อผู้วิเคราะห์ : นายวิชาญ ชูมรัตน์ ทะเบียนเลขที่ : ว-204-ค-0006

เบอร์โทรศัพท์ : 0-2760-3000

ข้อสรุป : ทิศทางลมส่วนใหญ่พัดมาจากทิศตะวันตกเฉียงเหนือค่อนไปทางทิศตะวันตก ด้วยความเร็วลมเฉลี่ย  
ส่วนใหญ่อยู่ในช่วง <0.3-5.5 เมตร/วินาที และคิดเป็นลมสงบร้อยละ 77.38

แสดงข้อมูล Wind Rose :

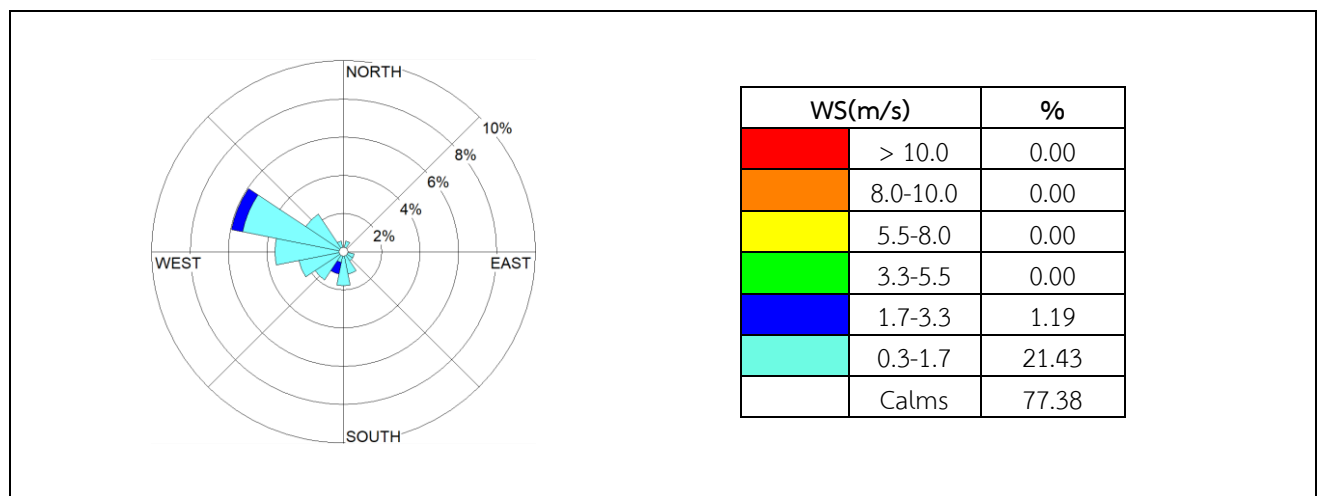

#### รูปที่ 3.4.1-4 ผังลมบริเวณสถานีที่ 4 วัดป่าประชาธรรมนิคม (A4)

ระหว่างวันที่ 19-26 กันยายน พ.ศ. 2568

#### 3.4.2 เปรียบเทียบผลการตรวจวัดคุณภาพอากาศในบรรยากาศโดยทั่วไประหว่างปี พ.ศ. 2566 - พ.ศ. 2568

ผลการติดตามตรวจสอบคุณภาพอากาศในบรรยากาศโดยทั่วไป ระหว่าง ปี พ.ศ. 2566 - พ.ศ. 2568 มีรายละเอียดแสดงดังตารางที่ 3.4.1-1 และรูปที่ 3.4.2-1 ถึง รูปที่ 3.4.2-3 สามารถสรุปได้ว่า คุณภาพอากาศในบรรยากาศบริเวณสถานีที่ 1 โรงเรียนบ้านโนนมะเฟือง (A1) สถานีที่ 2 โรงเรียนบ้านดอนหันโนนเพ็ด (A2) สถานีที่ 3 วัดบ้านหนองแวง (A3) และสถานีที่ 4 วัดป่าประชาธรรมนิคม (A4) ผลการตรวจวัดมีค่าอยู่ในเกณฑ์ที่มาตรฐานกำหนด

ตารางที่ 3.4.2-1 เปรียบเทียบผลการตรวจวัดคุณภาพอากาศในบรรยากาศโดยทั่วไป ระหว่าง ปี 2566 - พ.ศ. 2568

สถานี / ช่วงเวลาที่ตรวจวัด	ผลการตรวจวัด				
	TSP ( $\mu\text{g}/\text{m}^3$ )	PM-10 ( $\mu\text{g}/\text{m}^3$ )	SO <sub>2</sub> เฉลี่ย 24 ชม. ( $\mu\text{g}/\text{m}^3$ )	SO <sub>2</sub> เฉลี่ย 1 ชม. ( $\mu\text{g}/\text{m}^3$ )	NO <sub>2</sub> เฉลี่ย 1 ชม. ( $\mu\text{g}/\text{m}^3$ )
	ค่าเฉลี่ย 24 ชม.	ค่าเฉลี่ย 24 ชม.	ค่าเฉลี่ย 24 ชม.	ค่าเฉลี่ย 1 ชม.	ค่าเฉลี่ย 1 ชม.
สถานีที่ 1 โรงเรียนบ้านโนนมะเฟือง (A1) (GPS 48P 0220060, 1725501)					
20-21 กุมภาพันธ์ 2566	76.0	41.2	3.7	3.9	9.4
21-22 กุมภาพันธ์ 2566	87.7	51.7	3.8	4.2	4.3
22-23 กุมภาพันธ์ 2566	99.8	65.0	3.9	4.2	7.7
23-24 กุมภาพันธ์ 2566	123.0	91.8	4.9	5.2	4.5
24-25 กุมภาพันธ์ 2566	98.0	76.7	5.8	6.5	2.1
25-26 กุมภาพันธ์ 2566	98.8	87.9	5.8	6.5	5.6
26-27 กุมภาพันธ์ 2566	91.5	58.1	6.7	7.3	9.8
25-26 กันยายน 2566	38.8	23.1	5.8	4.8	11.1
26-27 กันยายน 2566	11.6	6.4	5.8	5.0	12.6
27-28 กันยายน 2566	8.5	6.4	5.2	4.4	14.7
28-29 กันยายน 2566	6.9	<5	7.6	4.8	10.9
29-30 กันยายน 2566	9.8	8.3	6.0	4.7	11.9
30 กันยายน- 1 ตุลาคม 2566	28.0	25.0	3.9	3.8	13.5
1-2 ตุลาคม 2566	10.7	8.4	4.2	3.9	15.1
14-15 กุมภาพันธ์ 2567	99.5	59.3	4.1	4.5	10.9
15-16 กุมภาพันธ์ 2567	83.3	52.7	4.3	4.5	12.6
16-17 กุมภาพันธ์ 2567	80.3	46.9	4.2	4.5	14.7
17-18 กุมภาพันธ์ 2567	90.1	58.4	4.3	4.5	11.1
18-19 กุมภาพันธ์ 2567	80.1	47.6	4.0	4.5	15.1
19-20 กุมภาพันธ์ 2567	77.5	42.4	3.9	4.2	11.9
20-21 กุมภาพันธ์ 2567	62.6	36.5	4.0	4.2	13.5
มาตรฐาน	330 <sup>1/</sup>	120 <sup>1/</sup>	300 <sup>1/</sup>	780 <sup>2/</sup>	320 <sup>3/</sup>

มาตรฐาน : <sup>1/</sup> ประกาศคณะกรรมการสิ่งแวดล้อมแห่งชาติฉบับที่ 24 (พ.ศ. 2547) เรื่อง กำหนดมาตรฐานคุณภาพอากาศในบรรยากาศโดยทั่วไป

<sup>2/</sup> ประกาศคณะกรรมการสิ่งแวดล้อมแห่งชาติ ฉบับที่ 21 (พ.ศ. 2544) เรื่องกำหนดมาตรฐานค่าก๊าซซัลเฟอร์ไดออกไซด์  
ในบรรยากาศโดยทั่วไปในเวลา 1 ชั่วโมง

<sup>3/</sup> ประกาศคณะกรรมการสิ่งแวดล้อมแห่งชาติ ฉบับที่ 33 (พ.ศ. 2552) เรื่อง กำหนดมาตรฐานค่าก๊าซไนโตรเจนไดออกไซด์  
ในบรรยากาศโดยทั่วไป

ตารางที่ 3.4.2-1 เปรียบเทียบผลการตรวจวัดคุณภาพอากาศในบรรยากาศโดยทั่วไป ระหว่าง ปี 2566 - พ.ศ. 2568

สถานี / ช่วงเวลาที่ตรวจวัด	ผลการตรวจวัด				
	TSP (ug/m <sup>3</sup> )	PM-10 (ug/m <sup>3</sup> )	SO <sub>2</sub> เฉลี่ย 24 ชม. (ug/m <sup>3</sup> )	SO <sub>2</sub> เฉลี่ย 1 ชม. (ug/m <sup>3</sup> )	NO <sub>2</sub> เฉลี่ย 1 ชม. (ug/m <sup>3</sup> )
	ค่าเฉลี่ย 24 ชม.	ค่าเฉลี่ย 24 ชม.	ค่าเฉลี่ย 24 ชม.	ค่าเฉลี่ย 1 ชม.	ค่าเฉลี่ย 1 ชม.
สถานีที่ 1 โรงเรียนบ้านโนนมะเฟือง (A1) (GPS 48P 0220060, 1725501)					
23-24 กันยายน 2567	24.5	15.8	9.8	10.7	2.3
24-25 กันยายน 2567	17.9	12.6	10.0	10.2	2.3
25-26 กันยายน 2567	20.6	13.5	9.7	9.9	1.5
26-27 กันยายน 2567	30.6	26.4	9.9	10.5	2.3
27-28 กันยายน 2567	28.1	14.5	9.9	10.5	1.7
28-29 กันยายน 2567	33.0	17.8	10.0	10.5	3.0
29-30 กันยายน 2567	34.8	18.9	10.1	10.5	2.6
20-21 กุมภาพันธ์ 2568	75.0	30.4	11.6	11.8	6.8
21-22 กุมภาพันธ์ 2568	60.8	25.8	11.3	11.5	5.8
22-23 กุมภาพันธ์ 2568	55.1	18.5	11.7	12.0	4.9
23-24 กุมภาพันธ์ 2568	56.3	16.3	11.5	11.5	13.0
24-25 กุมภาพันธ์ 2568	44.1	14.4	11.6	12.0	7.9
25-26 กุมภาพันธ์ 2568	40.6	12.4	11.5	11.5	7.3
26-27 กุมภาพันธ์ 2568	46.6	15.0	11.7	12.0	5.3
19-20 กันยายน 2568	16.6	12.5	10.3	10.3	6.8
20-21 กันยายน 2568	17.0	13.8	10.6	10.6	6.2
21-22 กันยายน 2568	18.2	14.3	10.3	10.3	2.3
22-23 กันยายน 2568	18.8	14.6	10.4	10.4	2.1
23-24 กันยายน 2568	15.6	12.6	10.4	10.4	3.4
24-25 กันยายน 2568	15.2	12.2	10.5	10.5	5.6
25-26 กันยายน 2568	24.8	17.0	10.6	10.6	5.8
มาตรฐาน	330 <sup>1/</sup>	120 <sup>1/</sup>	300 <sup>1/</sup>	780 <sup>2/</sup>	320 <sup>3/</sup>

มาตรฐาน : <sup>1/</sup> ประกาศคณะกรรมการสิ่งแวดล้อมแห่งชาติฉบับที่ 24 (พ.ศ. 2547) เรื่อง กำหนดมาตรฐานคุณภาพอากาศในบรรยากาศโดยทั่วไป

<sup>2/</sup> ประกาศคณะกรรมการสิ่งแวดล้อมแห่งชาติ ฉบับที่ 21 (พ.ศ. 2544) เรื่องกำหนดมาตรฐานค่าก๊าซซัลเฟอร์ไดออกไซด์  
ในบรรยากาศโดยทั่วไปในเวลา 1 ชั่วโมง

<sup>3/</sup> ประกาศคณะกรรมการสิ่งแวดล้อมแห่งชาติ ฉบับที่ 33 (พ.ศ. 2552) เรื่อง กำหนดมาตรฐานค่าก๊าซไนโตรเจนไดออกไซด์  
ในบรรยากาศโดยทั่วไป

ตารางที่ 3.4.2-1 (ต่อ) เปรียบเทียบผลการตรวจวัดคุณภาพอากาศในบรรยากาศโดยทั่วไป ระหว่าง ปี 2566 - พ.ศ. 2568

สถานี / ช่วงเวลาที่ตรวจวัด	ผลการตรวจวัด				
	TSP ( $\mu\text{g}/\text{m}^3$ )	PM-10 ( $\mu\text{g}/\text{m}^3$ )	SO <sub>2</sub> เฉลี่ย 24 ชม. ( $\mu\text{g}/\text{m}^3$ )	SO <sub>2</sub> เฉลี่ย 1 ชม. ( $\mu\text{g}/\text{m}^3$ )	NO <sub>2</sub> เฉลี่ย 1 ชม. ( $\mu\text{g}/\text{m}^3$ )
	ค่าเฉลี่ย 24 ชม.	ค่าเฉลี่ย 24 ชม.	ค่าเฉลี่ย 24 ชม.	ค่าเฉลี่ย 1 ชม.	ค่าเฉลี่ย 1 ชม.
สถานีที่ 2 โรงเรียนบ้านดอนหันโนนเพ็ด (A2) (GPS 48P 0220763, 1729298)					
20-21 กุมภาพันธ์ 2566	89.6	44.6	6.2	7.6	5.6
21-22 กุมภาพันธ์ 2566	86.2	46.7	6.6	7.1	1.7
22-23 กุมภาพันธ์ 2566	91.0	47.5	6.6	7.1	2.3
23-24 กุมภาพันธ์ 2566	113.0	58.0	6.3	6.8	6.6
24-25 กุมภาพันธ์ 2566	118.0	48.3	6.7	7.1	2.1
25-26 กุมภาพันธ์ 2566	134.0	49.0	7.2	7.6	0.9
26-27 กุมภาพันธ์ 2566	137.0	56.4	7.5	7.9	0.9
25-26 กันยายน 2566	29.9	18.9	5.0	4.9	8.7
26-27 กันยายน 2566	15.7	9.1	6.0	5.4	7.0
27-28 กันยายน 2566	16.0	8.5	5.8	5.8	2.6
28-29 กันยายน 2566	13.2	7.6	5.8	5.5	2.1
29-30 กันยายน 2566	16.2	8.0	5.8	5.2	8.5
30 กันยายน- 1 ตุลาคม 2566	24.7	12.1	5.8	5.5	9.6
1-2 ตุลาคม 2566	15.7	8.1	5.8	5.5	12.8
14-15 กุมภาพันธ์ 2567	108	65.1	8.1	8.4	5.8
15-16 กุมภาพันธ์ 2567	95.0	52.8	8.3	9.2	3.8
16-17 กุมภาพันธ์ 2567	130	52.5	8.2	8.6	4.3
17-18 กุมภาพันธ์ 2567	132	63.3	8.0	8.6	8.5
18-19 กุมภาพันธ์ 2567	95.4	51.5	7.9	8.1	10.7
19-20 กุมภาพันธ์ 2567	89.2	49.0	8.1	8.4	9.6
20-21 กุมภาพันธ์ 2567	72.9	42.0	8.1	8.4	6.0
มาตรฐาน	330 <sup>1/</sup>	120 <sup>1/</sup>	300 <sup>1/</sup>	780 <sup>2/</sup>	320 <sup>3/</sup>

มาตรฐาน : <sup>1/</sup> ประกาศคณะกรรมการสิ่งแวดล้อมแห่งชาติฉบับที่ 24 (พ.ศ. 2547) เรื่อง กำหนดมาตรฐานคุณภาพอากาศในบรรยากาศโดยทั่วไป

<sup>2/</sup> ประกาศคณะกรรมการสิ่งแวดล้อมแห่งชาติ ฉบับที่ 21 (พ.ศ. 2544) เรื่องกำหนดมาตรฐานค่าก๊าซซัลเฟอร์ไดออกไซด์  
ในบรรยากาศโดยทั่วไปในเวลา 1 ชั่วโมง

<sup>3/</sup> ประกาศคณะกรรมการสิ่งแวดล้อมแห่งชาติ ฉบับที่ 33 (พ.ศ. 2552) เรื่อง กำหนดมาตรฐานค่าก๊าซไนโตรเจนไดออกไซด์  
ในบรรยากาศโดยทั่วไป

ตารางที่ 3.4.2-1 (ต่อ) เปรียบเทียบผลการตรวจวัดคุณภาพอากาศในบรรยากาศโดยทั่วไป ระหว่าง ปี 2566 - พ.ศ. 2568

สถานี / ช่วงเวลาที่ตรวจวัด	ผลการตรวจวัด				
	TSP ( $\mu\text{g}/\text{m}^3$ )	PM-10 ( $\mu\text{g}/\text{m}^3$ )	SO <sub>2</sub> เฉลี่ย 24 ชม. ( $\mu\text{g}/\text{m}^3$ )	SO <sub>2</sub> เฉลี่ย 1 ชม. ( $\mu\text{g}/\text{m}^3$ )	NO <sub>2</sub> เฉลี่ย 1 ชม. ( $\mu\text{g}/\text{m}^3$ )
	ค่าเฉลี่ย 24 ชม.	ค่าเฉลี่ย 24 ชม.	ค่าเฉลี่ย 24 ชม.	ค่าเฉลี่ย 1 ชม.	ค่าเฉลี่ย 1 ชม.
สถานีที่ 2 โรงเรียนบ้านดอนหันโนนเพ็ด (A2) (GPS 48P 0220763, 1729298)					
23-24 กันยายน 2567	31.0	18.5	8.4	8.9	1.5
24-25 กันยายน 2567	22.6	12.3	7.5	7.9	1.3
25-26 กันยายน 2567	26.4	14.7	7.4	7.6	1.5
26-27 กันยายน 2567	28.4	16.6	7.6	7.9	1.7
27-28 กันยายน 2567	29.3	23.6	7.7	7.9	2.6
28-29 กันยายน 2567	36.2	20.6	7.8	8.1	3.6
29-30 กันยายน 2567	41.0	22.8	7.8	8.1	3.4
20-21 กุมภาพันธ์ 2568	78.3	33.6	10.4	10.7	9.6
21-22 กุมภาพันธ์ 2568	68.9	32.1	10.3	10.7	10.2
22-23 กุมภาพันธ์ 2568	56.4	22.0	10.5	10.7	10.7
23-24 กุมภาพันธ์ 2568	72.4	25.5	12.9	15.7	5.5
24-25 กุมภาพันธ์ 2568	49.9	20.1	14.3	17.5	6.8
25-26 กุมภาพันธ์ 2568	40.3	12.8	12.8	16.5	5.8
26-27 กุมภาพันธ์ 2568	48.2	15.5	11.9	15.7	11.9
19-20 กันยายน 2568	16.7	12.6	11.2	11.3	2.3
20-21 กันยายน 2568	17.6	14.4	11.1	11.1	4.1
21-22 กันยายน 2568	19.3	14.4	11.0	11.0	2.8
22-23 กันยายน 2568	21.6	14.4	10.5	10.5	1.5
23-24 กันยายน 2568	19.2	13.6	10.5	10.5	1.9
24-25 กันยายน 2568	19.7	14.9	10.6	10.6	2.8
25-26 กันยายน 2568	22.7	14.3	10.7	10.7	2.8
มาตรฐาน	330 <sup>1/</sup>	120 <sup>1/</sup>	300 <sup>1/</sup>	780 <sup>2/</sup>	320 <sup>3/</sup>

มาตรฐาน : <sup>1/</sup> ประกาศคณะกรรมการสิ่งแวดล้อมแห่งชาติฉบับที่ 24 (พ.ศ. 2547) เรื่อง กำหนดมาตรฐานคุณภาพอากาศในบรรยากาศโดยทั่วไป

<sup>2/</sup> ประกาศคณะกรรมการสิ่งแวดล้อมแห่งชาติ ฉบับที่ 21 (พ.ศ. 2544) เรื่องกำหนดมาตรฐานค่าก๊าซซัลเฟอร์ไดออกไซด์  
ในบรรยากาศโดยทั่วไปในเวลา 1 ชั่วโมง

<sup>3/</sup> ประกาศคณะกรรมการสิ่งแวดล้อมแห่งชาติ ฉบับที่ 33 (พ.ศ. 2552) เรื่อง กำหนดมาตรฐานค่าก๊าซไนโตรเจนไดออกไซด์  
ในบรรยากาศโดยทั่วไป

ตารางที่ 3.4.2-1 (ต่อ) เปรียบเทียบผลการตรวจวัดคุณภาพอากาศในบรรยากาศโดยทั่วไป ระหว่าง ปี 2566 - พ.ศ. 2568

สถานี / ช่วงเวลาที่ตรวจวัด	ผลการตรวจวัด				
	TSP ( $\mu\text{g}/\text{m}^3$ )	PM-10 ( $\mu\text{g}/\text{m}^3$ )	SO <sub>2</sub> เฉลี่ย 24 ชม. ( $\mu\text{g}/\text{m}^3$ )	SO <sub>2</sub> เฉลี่ย 1 ชม. ( $\mu\text{g}/\text{m}^3$ )	NO <sub>2</sub> เฉลี่ย 1 ชม. ( $\mu\text{g}/\text{m}^3$ )
	ค่าเฉลี่ย 24 ชม.	ค่าเฉลี่ย 24 ชม.	ค่าเฉลี่ย 24 ชม.	ค่าเฉลี่ย 1 ชม.	ค่าเฉลี่ย 1 ชม.
<b>สถานีที่ 3 วัดบ้านหนองแขวง (A3)</b> (GPS 48P 0220763, 1729298)					
20-21 กุมภาพันธ์ 2566	70.7	37.0	3.8	6.0	9.8
21-22 กุมภาพันธ์ 2566	88.0	41.1	4.5	6.0	13.2
22-23 กุมภาพันธ์ 2566	93.7	40.1	3.4	5.2	11.7
23-24 กุมภาพันธ์ 2566	109.0	57.3	3.7	5.2	6.6
24-25 กุมภาพันธ์ 2566	124.0	53.9	2.5	3.7	8.3
25-26 กุมภาพันธ์ 2566	116.0	52.2	3.0	4.2	8.7
26-27 กุมภาพันธ์ 2566	111.0	45.7	3.0	4.5	5.3
25-26 กันยายน 2566	39.4	19.8	7.1	6.9	12.0
26-27 กันยายน 2566	10.1	8.2	7.1	6.8	12.6
27-28 กันยายน 2566	9.3	6.8	6.8	6.6	7.9
28-29 กันยายน 2566	7.8	<5	7.1	6.5	16.2
29-30 กันยายน 2566	11.5	8.7	6.8	6.5	24.6
30 กันยายน- 1 ตุลาคม 2566	18.6	11.8	6.5	4.5	18.8
1-2 ตุลาคม 2566	28.4	10.1	5.8	4.5	14.5
14-15 กุมภาพันธ์ 2567	137	76.0	6.6	6.8	12.0
15-16 กุมภาพันธ์ 2567	92.8	46.7	6.9	7.1	12.6
16-17 กุมภาพันธ์ 2567	92.0	39.8	6.8	7.1	7.9
17-18 กุมภาพันธ์ 2567	105	49.0	6.5	6.8	16.2
18-19 กุมภาพันธ์ 2567	106	46.4	6.6	7.1	24.6
19-20 กุมภาพันธ์ 2567	101	42.5	5.0	5.8	18.8
20-21 กุมภาพันธ์ 2567	74.4	36.4	5.0	6.5	14.5
<b>มาตรฐาน</b>	<b>330<sup>1/</sup></b>	<b>120<sup>1/</sup></b>	<b>300<sup>1/</sup></b>	<b>780<sup>2/</sup></b>	<b>320<sup>3/</sup></b>

มาตรฐาน : <sup>1/</sup> ประกาศคณะกรรมการสิ่งแวดล้อมแห่งชาติฉบับที่ 24 (พ.ศ. 2547) เรื่อง กำหนดมาตรฐานคุณภาพอากาศในบรรยากาศโดยทั่วไป

<sup>2/</sup> ประกาศคณะกรรมการสิ่งแวดล้อมแห่งชาติ ฉบับที่ 21 (พ.ศ. 2544) เรื่องกำหนดมาตรฐานค่าก๊าซซัลเฟอร์ไดออกไซด์  
ในบรรยากาศโดยทั่วไปในเวลา 1 ชั่วโมง

<sup>3/</sup> ประกาศคณะกรรมการสิ่งแวดล้อมแห่งชาติ ฉบับที่ 33 (พ.ศ. 2552) เรื่อง กำหนดมาตรฐานค่าก๊าซไนโตรเจนไดออกไซด์  
ในบรรยากาศโดยทั่วไป

ตารางที่ 3.4.2-1 (ต่อ) เปรียบเทียบผลการตรวจวัดคุณภาพอากาศในบรรยากาศโดยทั่วไป ระหว่าง ปี 2566 - พ.ศ. 2568

สถานี / ช่วงเวลาที่ตรวจวัด	ผลการตรวจวัด				
	TSP ( $\mu\text{g}/\text{m}^3$ )	PM-10 ( $\mu\text{g}/\text{m}^3$ )	SO <sub>2</sub> เฉลี่ย 24 ชม. ( $\mu\text{g}/\text{m}^3$ )	SO <sub>2</sub> เฉลี่ย 1 ชม. ( $\mu\text{g}/\text{m}^3$ )	NO <sub>2</sub> เฉลี่ย 1 ชม. ( $\mu\text{g}/\text{m}^3$ )
	ค่าเฉลี่ย 24 ชม.	ค่าเฉลี่ย 24 ชม.	ค่าเฉลี่ย 24 ชม.	ค่าเฉลี่ย 1 ชม.	ค่าเฉลี่ย 1 ชม.
สถานีที่ 3 วัดบ้านหนองแวง (A3) (GPS 48P 0220763, 1729298)					
23-24 กันยายน 2567	33.1	19.0	4.9	5.8	3.4
24-25 กันยายน 2567	20.8	12.7	5.4	5.8	7.7
25-26 กันยายน 2567	22.5	13.2	5.4	7.6	6.2
26-27 กันยายน 2567	29.6	18.6	5.6	6.3	4.5
27-28 กันยายน 2567	28.8	15.9	5.5	5.8	4.0
28-29 กันยายน 2567	39.4	22.4	5.5	5.8	3.0
29-30 กันยายน 2567	38.7	21.9	5.5	5.8	2.1
20-21 กุมภาพันธ์ 2568	80.3	25.8	9.9	12.8	1.3
21-22 กุมภาพันธ์ 2568	71.9	27.8	10.0	10.2	1.7
22-23 กุมภาพันธ์ 2568	57.8	21.9	9.7	9.9	2.4
23-24 กุมภาพันธ์ 2568	60.0	17.0	9.9	10.5	2.3
24-25 กุมภาพันธ์ 2568	39.6	16.9	9.9	10.5	5.3
25-26 กุมภาพันธ์ 2568	52.8	14.4	10.0	10.5	10.2
26-27 กุมภาพันธ์ 2568	59.4	17.2	10.1	10.5	9.8
19-20 กันยายน 2568	17.6	14.7	21.1	21.1	10.0
20-21 กันยายน 2568	18.9	16.0	22.1	22.1	4.1
21-22 กันยายน 2568	28.0	21.2	22.0	22.0	6.6
22-23 กันยายน 2568	24.0	18.5	21.4	21.4	4.0
23-24 กันยายน 2568	18.5	14.3	21.9	21.9	3.6
24-25 กันยายน 2568	22.2	11.9	21.9	21.9	5.1
25-26 กันยายน 2568	26.9	17.3	22.4	22.4	4.5
มาตรฐาน	330 <sup>1/</sup>	120 <sup>1/</sup>	300 <sup>1/</sup>	780 <sup>2/</sup>	320 <sup>3/</sup>

มาตรฐาน : <sup>1/</sup> ประกาศคณะกรรมการสิ่งแวดล้อมแห่งชาติฉบับที่ 24 (พ.ศ. 2547) เรื่อง กำหนดมาตรฐานคุณภาพอากาศในบรรยากาศโดยทั่วไป

<sup>2/</sup> ประกาศคณะกรรมการสิ่งแวดล้อมแห่งชาติ ฉบับที่ 21 (พ.ศ. 2544) เรื่องกำหนดมาตรฐานค่าก๊าซซัลเฟอร์ไดออกไซด์  
ในบรรยากาศโดยทั่วไปในเวลา 1 ชั่วโมง

<sup>3/</sup> ประกาศคณะกรรมการสิ่งแวดล้อมแห่งชาติ ฉบับที่ 33 (พ.ศ. 2552) เรื่อง กำหนดมาตรฐานค่าก๊าซไนโตรเจนไดออกไซด์  
ในบรรยากาศโดยทั่วไป

ตารางที่ 3.4.2-1 (ต่อ) เปรียบเทียบผลการตรวจวัดคุณภาพอากาศในบรรยากาศโดยทั่วไป ระหว่าง ปี 2566 - พ.ศ. 2568

สถานี / ช่วงเวลาที่ตรวจวัด	ผลการตรวจวัด				
	TSP ( $\mu\text{g}/\text{m}^3$ )	PM-10 ( $\mu\text{g}/\text{m}^3$ )	SO <sub>2</sub> เฉลี่ย 24 ชม. ( $\mu\text{g}/\text{m}^3$ )	SO <sub>2</sub> เฉลี่ย 1 ชม. ( $\mu\text{g}/\text{m}^3$ )	NO <sub>2</sub> เฉลี่ย 1 ชม. ( $\mu\text{g}/\text{m}^3$ )
	ค่าเฉลี่ย 24 ชม.	ค่าเฉลี่ย 24 ชม.	ค่าเฉลี่ย 24 ชม.	ค่าเฉลี่ย 1 ชม.	ค่าเฉลี่ย 1 ชม.
<b>สถานีที่ 4 วัดป่าประชารธรรมนิคม (A4)</b> (GPS 48P 0222219, 1727939)					
20-21 กุมภาพันธ์ 2566	88.5	47.8	5.2	6.0	4.1
21-22 กุมภาพันธ์ 2566	78.9	46.0	5.4	6.0	3.0
22-23 กุมภาพันธ์ 2566	79.2	41.7	5.3	5.8	3.6
23-24 กุมภาพันธ์ 2566	105.0	59.8	5.3	6.3	7.5
24-25 กุมภาพันธ์ 2566	106.0	45.0	5.4	6.0	3.0
25-26 กุมภาพันธ์ 2566	134.0	51.3	5.5	6.0	2.3
26-27 กุมภาพันธ์ 2566	138.0	51.8	6.0	6.5	2.4
25-26 กันยายน 2566	31.6	20.7	7.9	7.6	14.7
26-27 กันยายน 2566	19.0	15.2	7.6	7.4	10.9
27-28 กันยายน 2566	17.6	14.8	7.6	7.6	13.0
28-29 กันยายน 2566	16.8	13.9	8.1	7.7	13.5
29-30 กันยายน 2566	14.8	11.6	8.1	7.8	9.8
30 กันยายน- 1 ตุลาคม 2566	27.5	13.2	8.1	7.9	6.0
1-2 ตุลาคม 2566	13.9	10.5	8.1	7.9	12.6
14-15 กุมภาพันธ์ 2567	108	63.1	1.1	1.3	3.6
15-16 กุมภาพันธ์ 2567	137	55.9	1.4	2.1	2.8
16-17 กุมภาพันธ์ 2567	82.5	40.1	0.9	1.0	3.4
17-18 กุมภาพันธ์ 2567	109	64.0	0.8	1.0	5.6
18-19 กุมภาพันธ์ 2567	102	57.6	0.7	0.8	7.9
19-20 กุมภาพันธ์ 2567	106	51.3	0.8	0.8	7.5
20-21 กุมภาพันธ์ 2567	77.2	47.0	0.8	0.8	5.8
<b>มาตรฐาน</b>	<b>330<sup>1/</sup></b>	<b>120<sup>1/</sup></b>	<b>300<sup>1/</sup></b>	<b>780<sup>2/</sup></b>	<b>320<sup>3/</sup></b>

มาตรฐาน : <sup>1/</sup> ประกาศคณะกรรมการสิ่งแวดล้อมแห่งชาติฉบับที่ 24 (พ.ศ. 2547) เรื่อง กำหนดมาตรฐานคุณภาพอากาศในบรรยากาศโดยทั่วไป

<sup>2/</sup> ประกาศคณะกรรมการสิ่งแวดล้อมแห่งชาติ ฉบับที่ 21 (พ.ศ. 2544) เรื่องกำหนดมาตรฐานค่าก๊าซซัลเฟอร์ไดออกไซด์  
ในบรรยากาศโดยทั่วไปในเวลา 1 ชั่วโมง

<sup>3/</sup> ประกาศคณะกรรมการสิ่งแวดล้อมแห่งชาติ ฉบับที่ 33 (พ.ศ. 2552) เรื่อง กำหนดมาตรฐานค่าก๊าซไนโตรเจนไดออกไซด์  
ในบรรยากาศโดยทั่วไป



ตารางที่ 3.4.2-1 (ต่อ) เปรียบเทียบผลการตรวจวัดคุณภาพอากาศในบรรยากาศโดยทั่วไป ระหว่าง ปี 2566 - พ.ศ. 2568

สถานี / ช่วงเวลาที่ตรวจวัด	ผลการตรวจวัด				
	TSP ( $\mu\text{g}/\text{m}^3$ )	PM-10 ( $\mu\text{g}/\text{m}^3$ )	SO <sub>2</sub> เฉลี่ย 24 ชม. ( $\mu\text{g}/\text{m}^3$ )	SO <sub>2</sub> เฉลี่ย 1 ชม. ( $\mu\text{g}/\text{m}^3$ )	NO <sub>2</sub> เฉลี่ย 1 ชม. ( $\mu\text{g}/\text{m}^3$ )
	ค่าเฉลี่ย 24 ชม.	ค่าเฉลี่ย 24 ชม.	ค่าเฉลี่ย 24 ชม.	ค่าเฉลี่ย 1 ชม.	ค่าเฉลี่ย 1 ชม.
สถานีที่ 4 วัดป่าประชารธรรมนิคม (A4) (GPS 48P 0222219, 1727939)					
23-24 กันยายน 2567	22.9	18.9	12.7	13.1	2.1
24-25 กันยายน 2567	13.6	10.4	12.9	13.1	1.7
25-26 กันยายน 2567	17.0	12.6	13.2	13.4	2.4
26-27 กันยายน 2567	19.4	13.3	13.5	14.1	2.4
27-28 กันยายน 2567	26.7	16.9	13.7	14.4	3.2
28-29 กันยายน 2567	35.5	22.6	13.8	14.7	6.2
29-30 กันยายน 2567	36.9	24.3	13.9	14.7	6.6
20-21 กุมภาพันธ์ 2568	210.0	59.5	0.5	0.8	5.1
21-22 กุมภาพันธ์ 2568	73.4	31.2	0.6	0.8	4.7
22-23 กุมภาพันธ์ 2568	103.0	31.8	0.6	0.8	7.9
23-24 กุมภาพันธ์ 2568	66.8	19.9	0.7	0.8	7.3
24-25 กุมภาพันธ์ 2568	52.4	17.2	0.9	1.3	10.3
25-26 กุมภาพันธ์ 2568	37.8	13.4	0.9	1.3	5.8
26-27 กุมภาพันธ์ 2568	105.0	22.3	1.0	1.8	7.5
19-20 กันยายน 2568	15.6	11.8	16.5	16.5	2.8
20-21 กันยายน 2568	17.1	13.5	16.1	16.1	2.8
21-22 กันยายน 2568	23.4	15.9	15.9	15.9	4.0
22-23 กันยายน 2568	28.0	17.1	16.0	16.0	4.3
23-24 กันยายน 2568	16.3	11.7	15.8	15.8	4.0
24-25 กันยายน 2568	20.3	14.7	15.5	15.5	4.9
25-26 กันยายน 2568	27.4	15.4	15.4	15.4	5.1
มาตรฐาน	330 <sup>1/</sup>	120 <sup>1/</sup>	300 <sup>1/</sup>	780 <sup>2/</sup>	320 <sup>3/</sup>

มาตรฐาน : <sup>1/</sup> ประกาศคณะกรรมการสิ่งแวดล้อมแห่งชาติฉบับที่ 24 (พ.ศ. 2547) เรื่อง กำหนดมาตรฐานคุณภาพอากาศในบรรยากาศโดยทั่วไป

<sup>2/</sup> ประกาศคณะกรรมการสิ่งแวดล้อมแห่งชาติ ฉบับที่ 21 (พ.ศ. 2544) เรื่องกำหนดมาตรฐานค่าก๊าซซัลเฟอร์ไดออกไซด์  
ในบรรยากาศโดยทั่วไปในเวลา 1 ชั่วโมง

<sup>3/</sup> ประกาศคณะกรรมการสิ่งแวดล้อมแห่งชาติ ฉบับที่ 33 (พ.ศ. 2552) เรื่อง กำหนดมาตรฐานค่าก๊าซไนโตรเจนไดออกไซด์  
ในบรรยากาศโดยทั่วไป

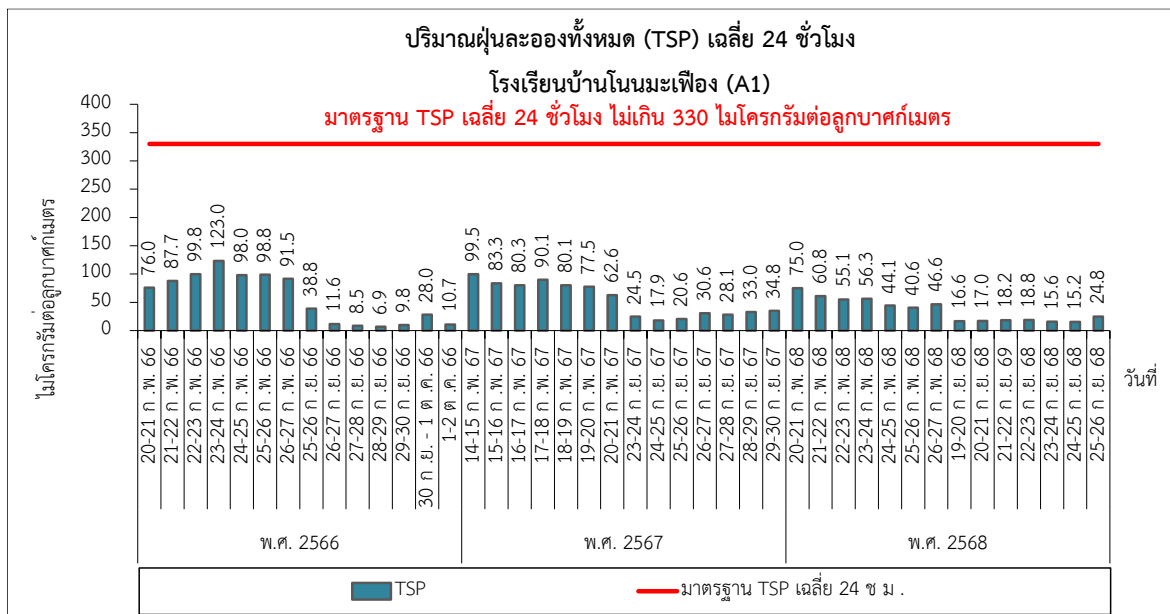
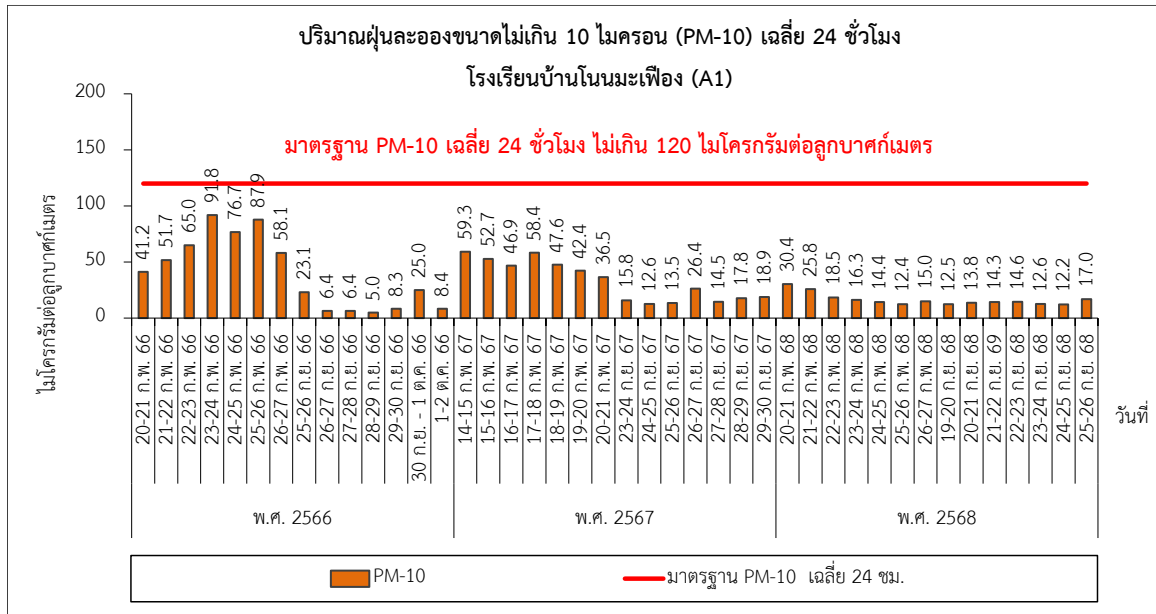

### รูปที่ 3.4.2-1 เปรียบเทียบผลการตรวจวัดคุณภาพอากาศในบรรยากาศ

บริเวณโรงเรียนบ้านโนนมะเฟือง ระหว่างปี พ.ศ 2566-พ.ศ. 2568

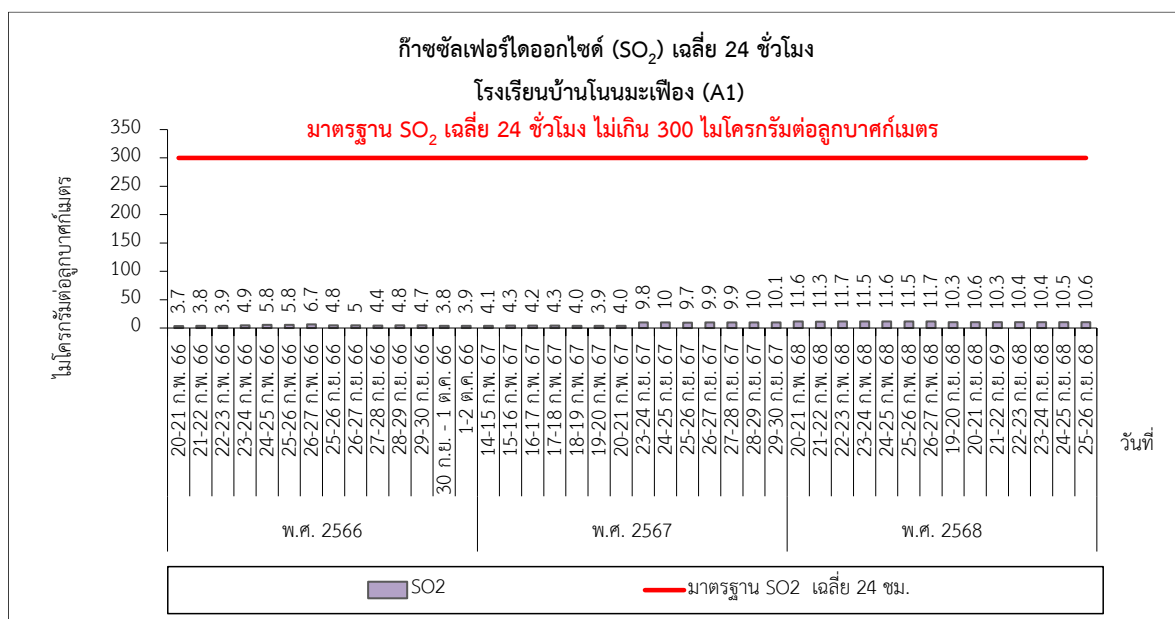
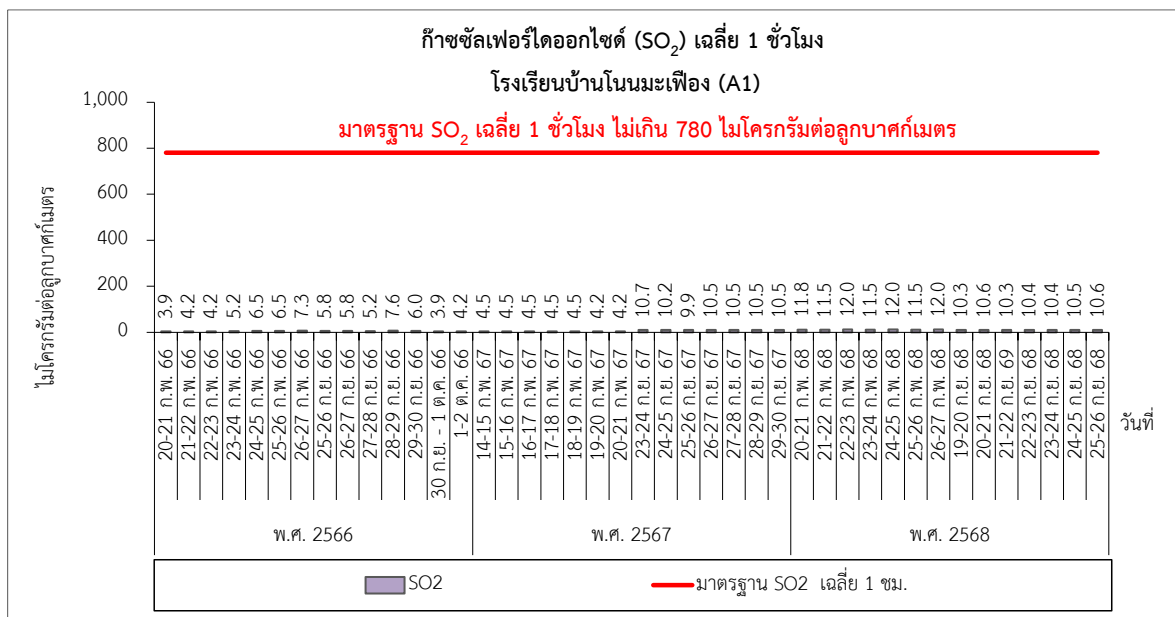

รูปที่ 3.4.2-1 (ต่อ) เปรียบเทียบผลการตรวจวัดคุณภาพอากาศในบรรยากาศ

บริเวณโรงเรียนบ้านโนนมะเฟือง ระหว่างปี พ.ศ 2566-พ.ศ. 2568

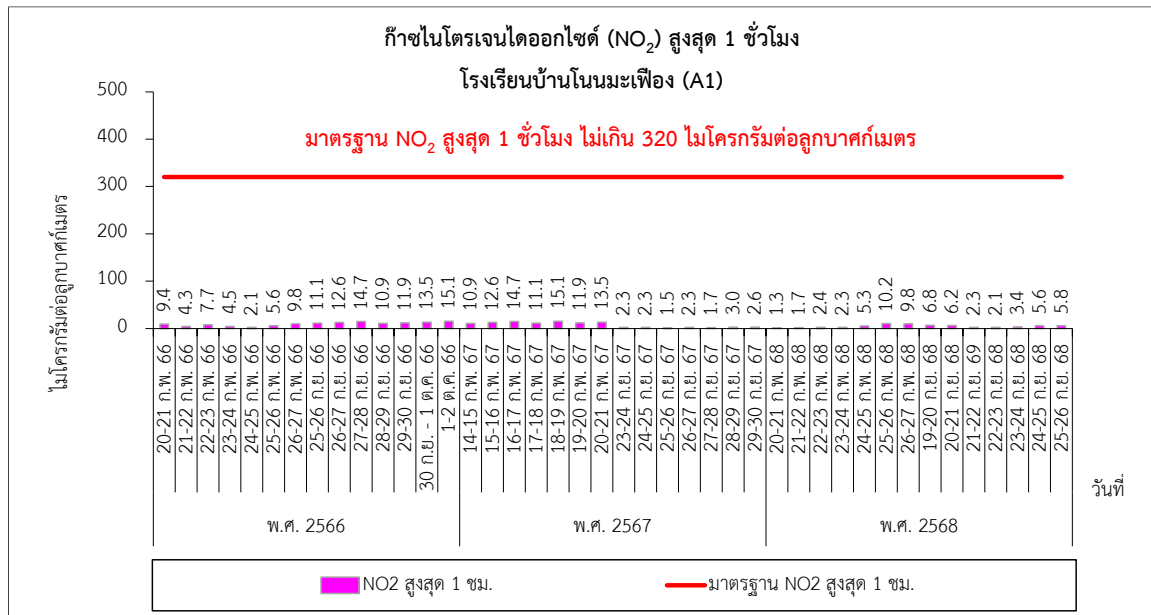

#### รูปที่ 3.4.2-1 (ต่อ) เปรียบเทียบผลการตรวจวัดคุณภาพอากาศในบรรยากาศ

บริเวณสถานีที่ 1 โรงเรียนบ้านโนนมะเฟือง ระหว่างปี พ.ศ 2566-พ.ศ. 2568

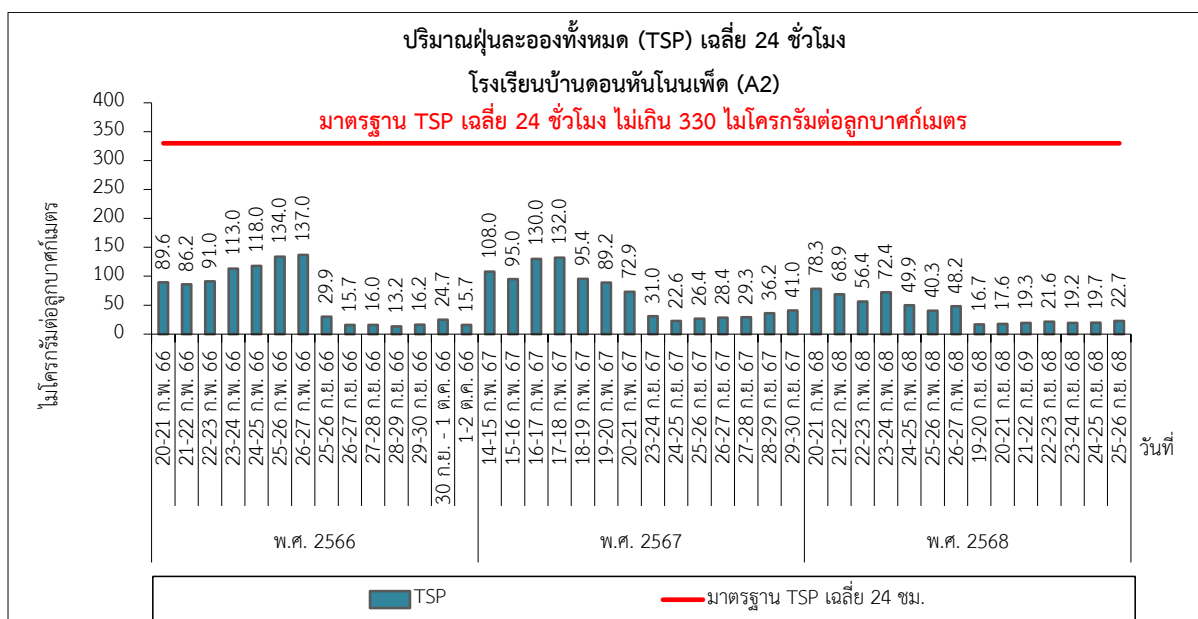
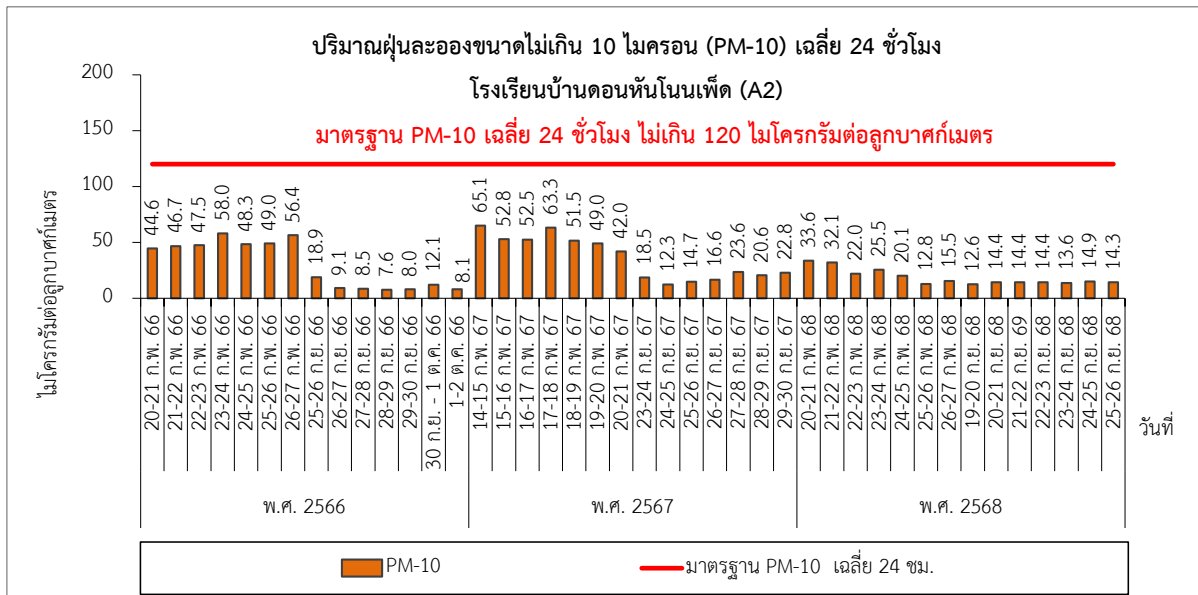

### รูปที่ 3.4.2-2 เปรียบเทียบผลการตรวจวัดคุณภาพอากาศในบรรยากาศ

บริเวณสถานีที่ 2 โรงเรียนบ้านดอนหันโนนเพ็ด (A2) ระหว่างปี พ.ศ 2566-พ.ศ. 2568

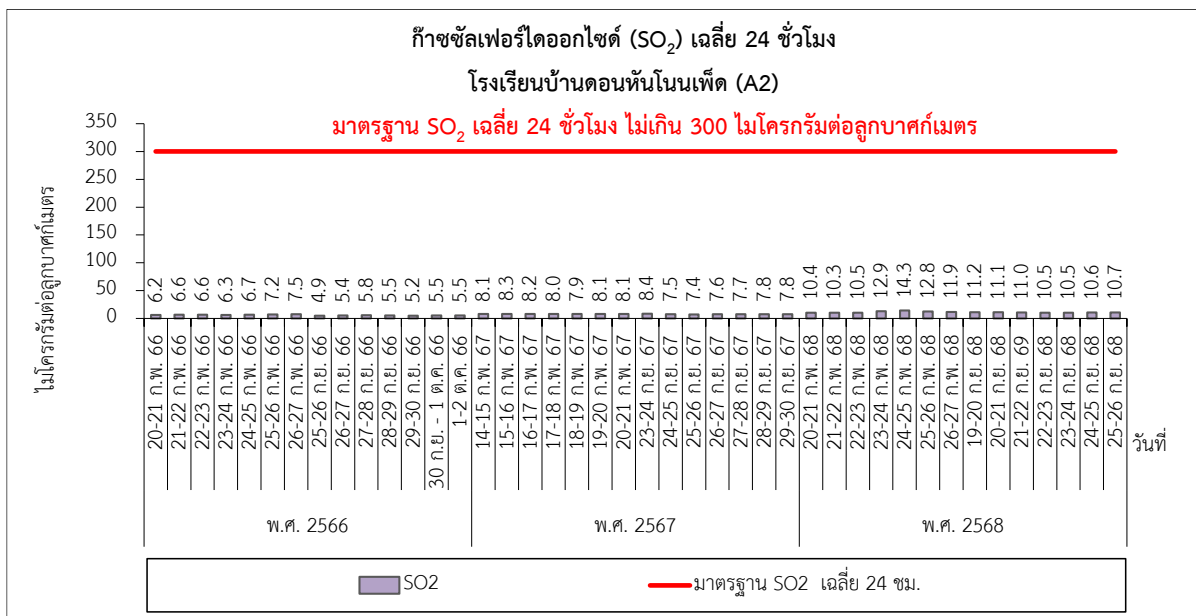
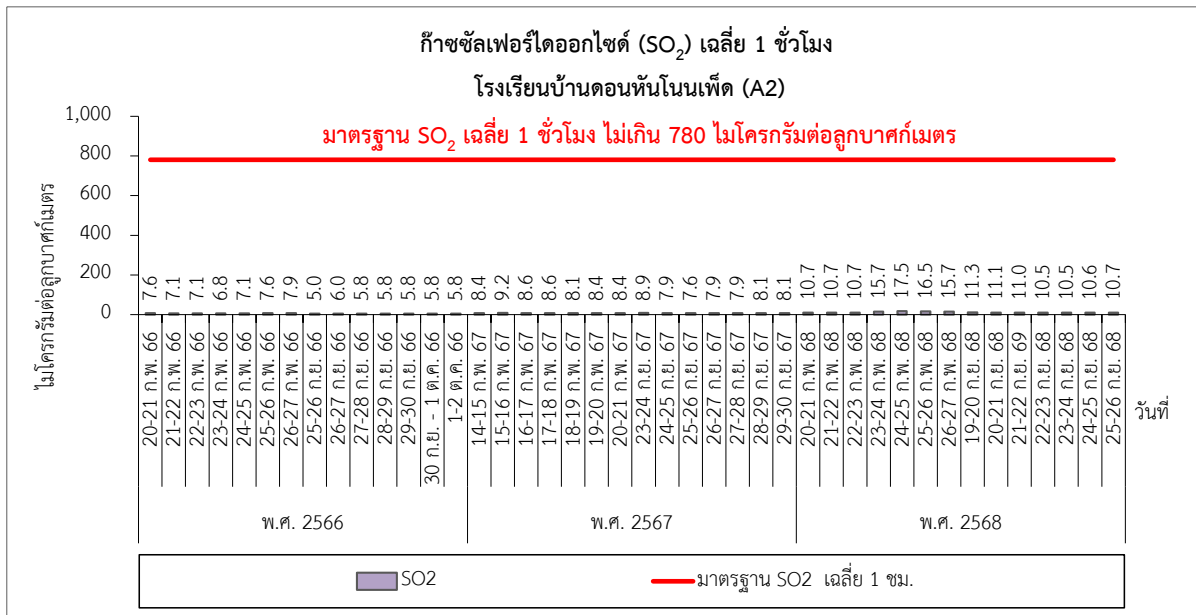

รูปที่ 3.4-2-2 (ต่อ) เปรียบเทียบผลการตรวจวัดคุณภาพอากาศในบรรยากาศ  
บริเวณสถานีที่ 2 โรงเรียนบ้านดอนหันโนนเพ็ด (A2) ระหว่างปี พ.ศ 2566-พ.ศ. 2568

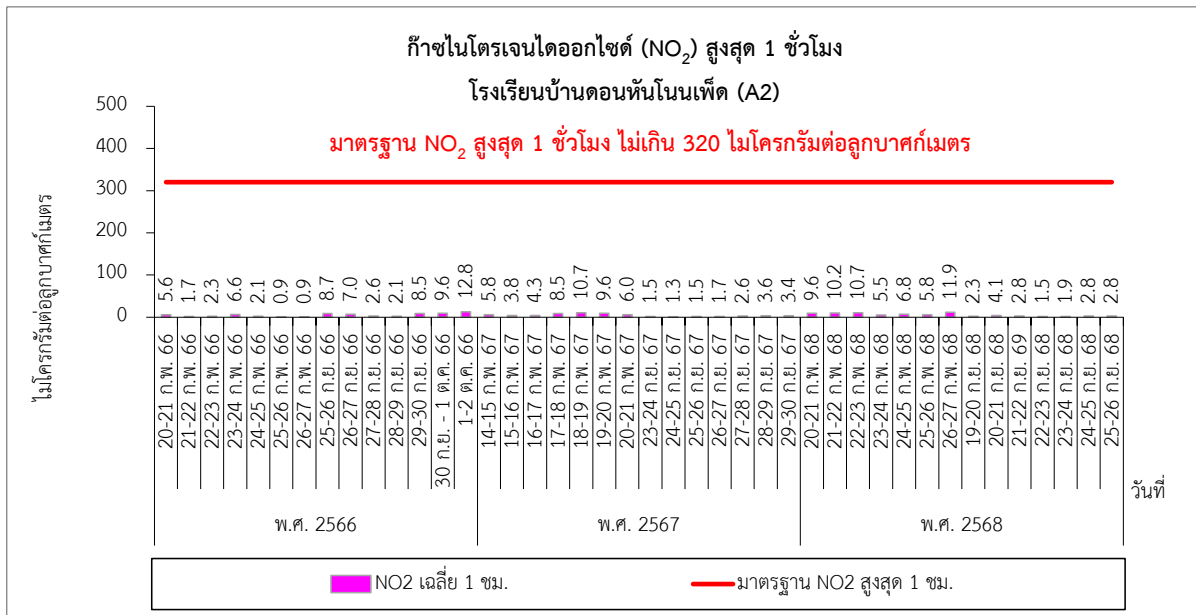

รูปที่ 3.4.2-2 (ต่อ) เปรียบเทียบผลการตรวจวัดคุณภาพอากาศในบรรยากาศ  
บริเวณสถานที่ 2 โรงเรียนบ้านดอนหันโนนเพ็ด (A2) ระหว่างปี พ.ศ. 2566-พ.ศ. 2568

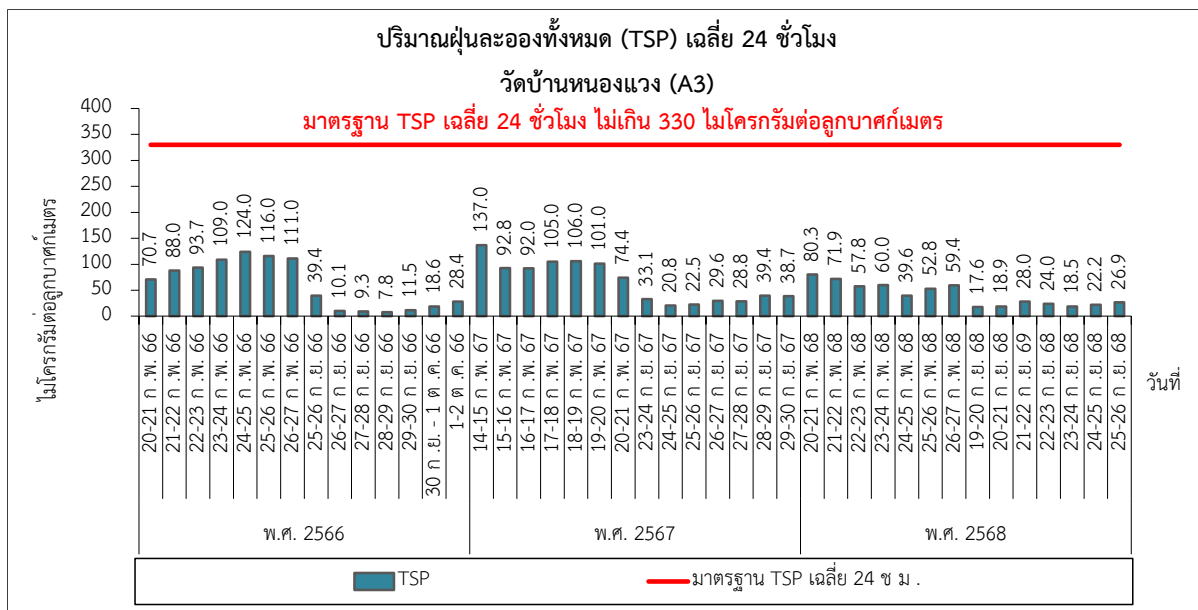
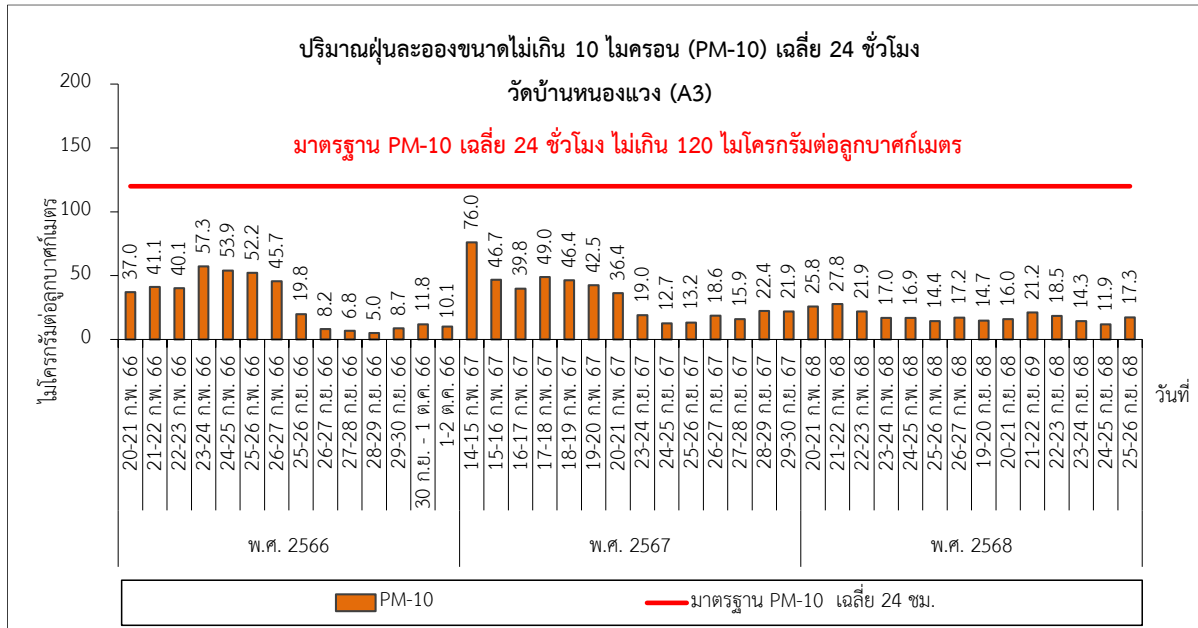

### รูปที่ 3.4.2-3 เปรียบเทียบผลการตรวจวัดคุณภาพอากาศในบรรยากาศ

บริเวณสถานีที่ 3 วัดบ้านหนองแวง (A3) ระหว่างปี พ.ศ. 2566-พ.ศ. 2568



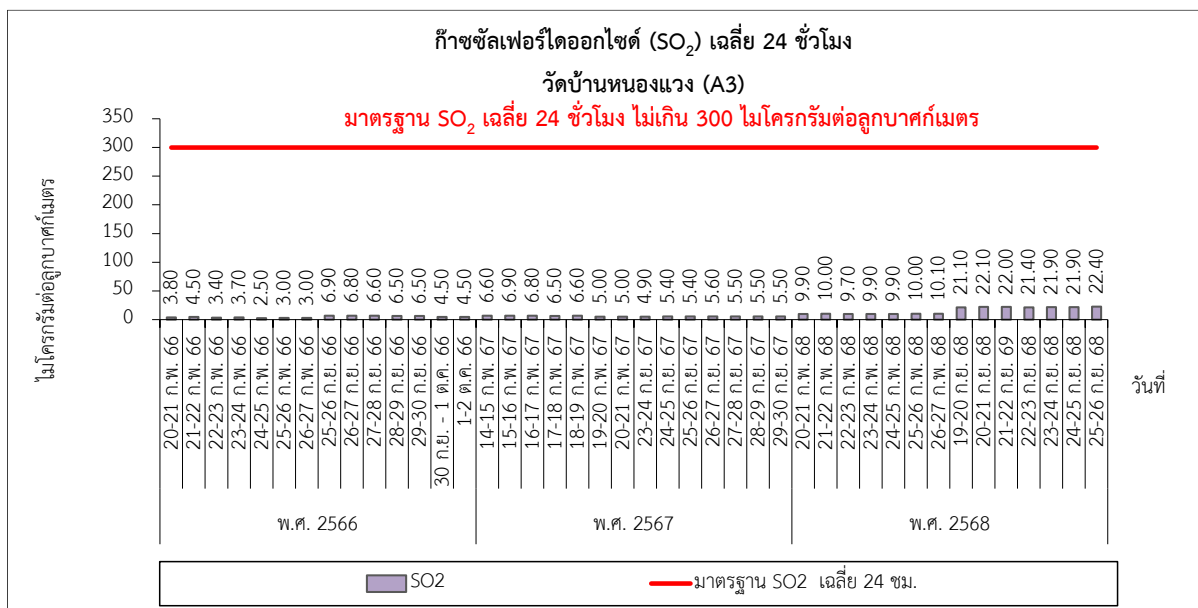
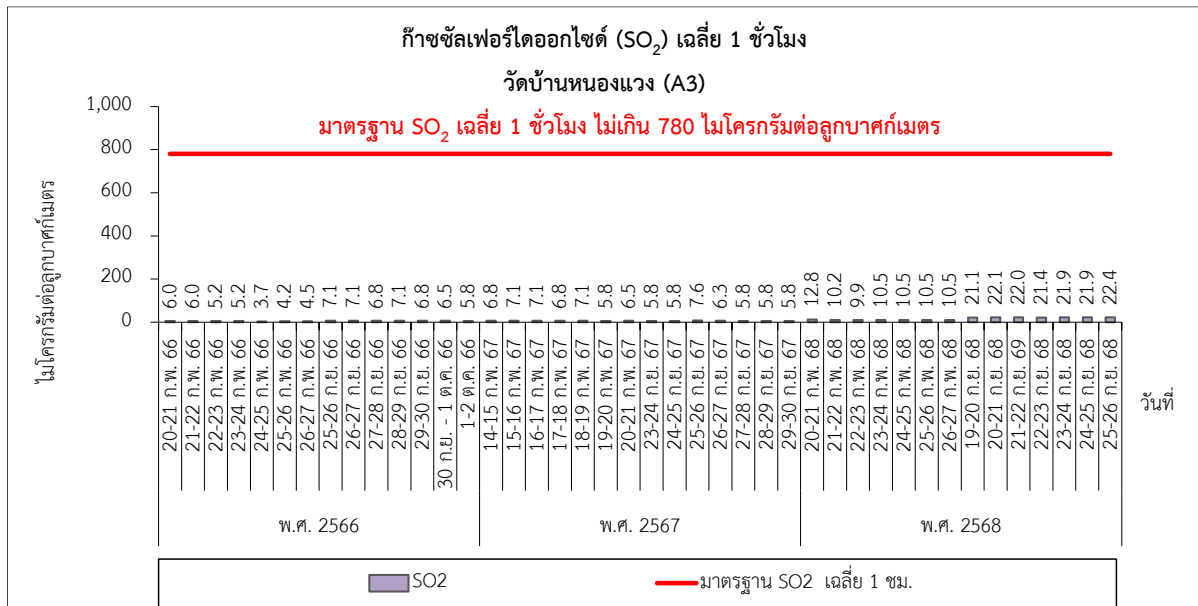

### รูปที่ 3.4.2-3 (ต่อ) เปรียบเทียบผลการตรวจวัดคุณภาพอากาศในบรรยากาศ

บริเวณสถานีที่ 3 วัดบ้านหนองแวง (A3) ระหว่างปี พ.ศ. 2566-พ.ศ. 2568

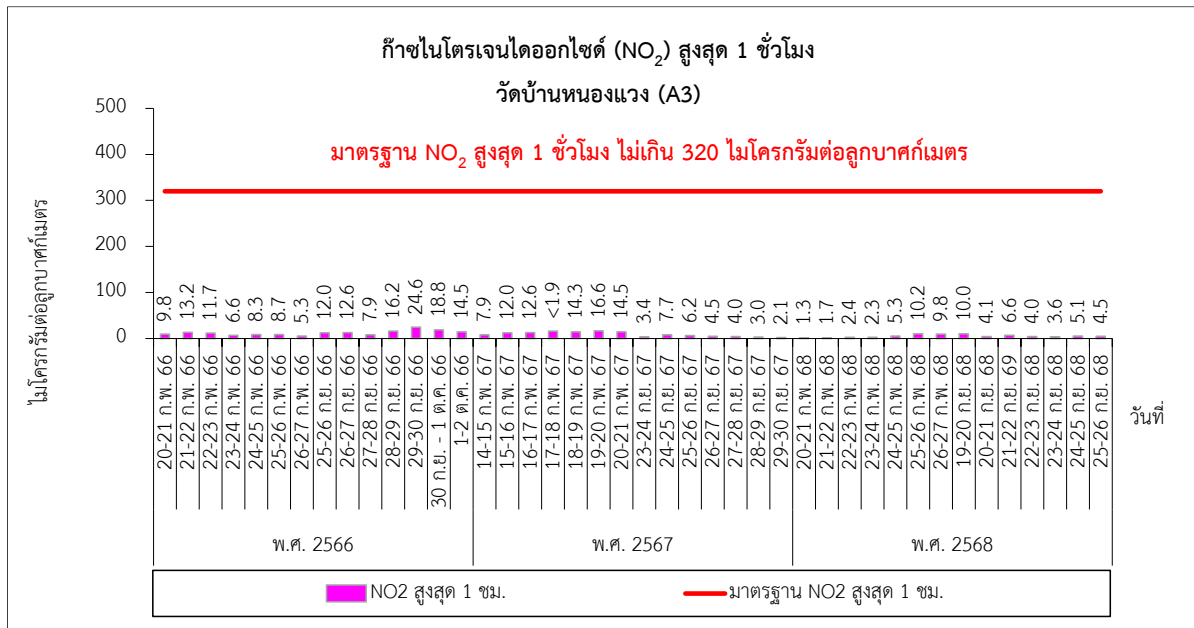

รูปที่ 3.4.2-3 (ต่อ) เปรียบเทียบผลการตรวจวัดคุณภาพอากาศในบรรยากาศ

บริเวณสถานที่ 3 วัดบ้านหนองแวง (A3) ระหว่างปี พ.ศ 2566-พ.ศ. 2568

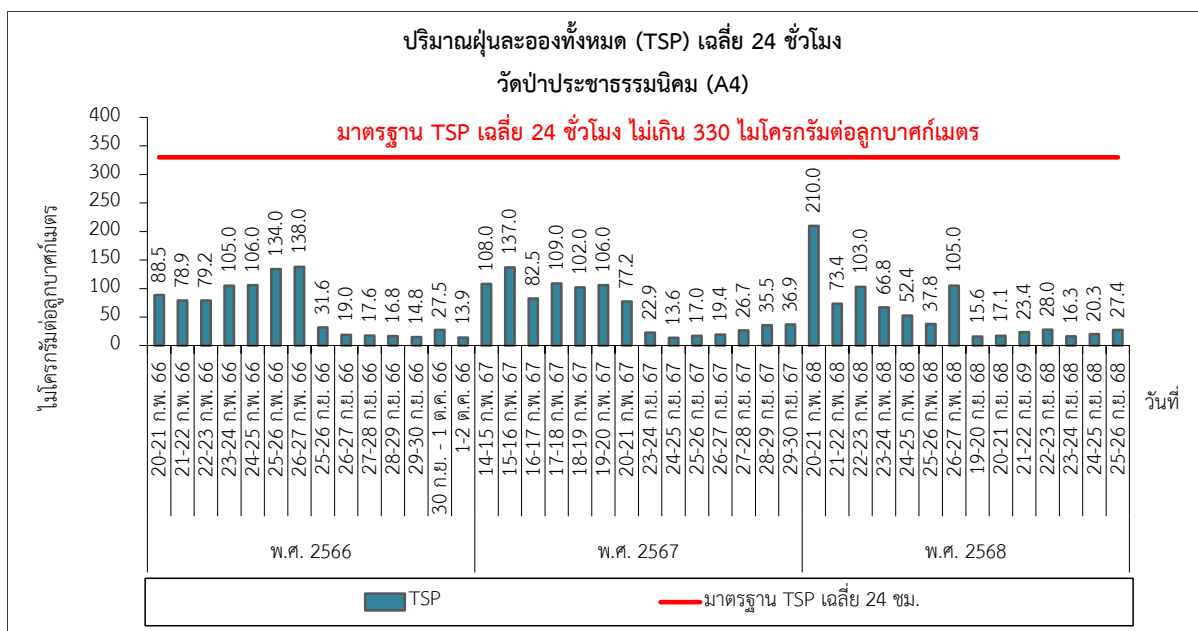
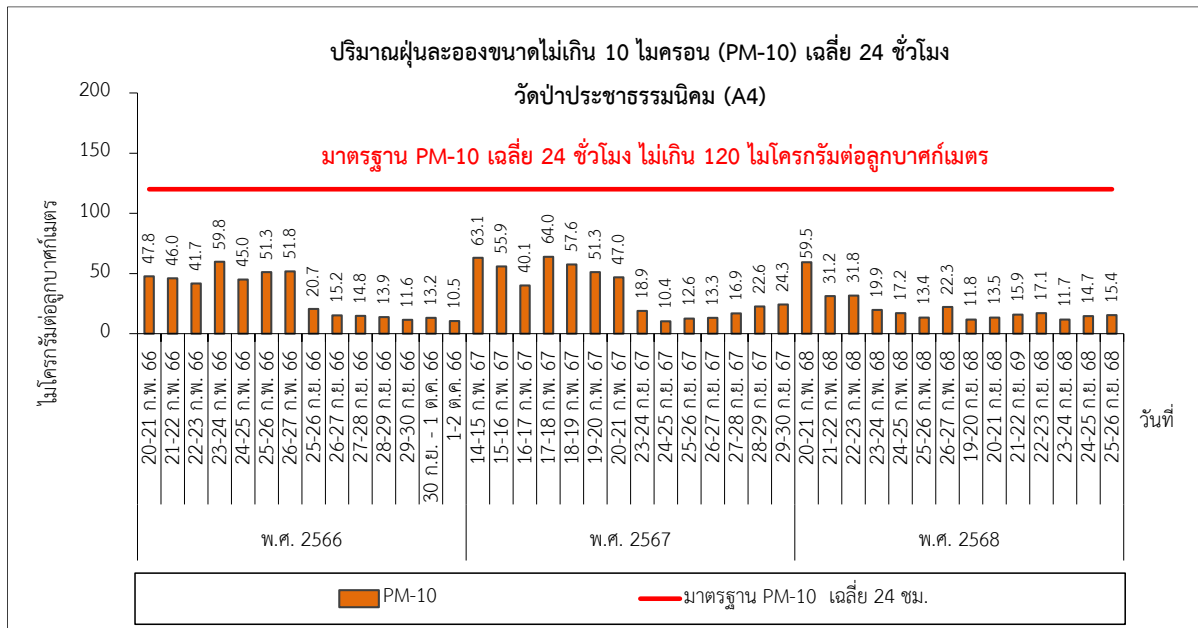

### รูปที่ 3.4.2-4 เปรียบเทียบผลการตรวจวัดคุณภาพอากาศในบรรยากาศ

บริเวณสถานีที่ 4 วัดป่าประชาธรรมนิคม (A4) ระหว่างปี พ.ศ. 2566-พ.ศ. 2568

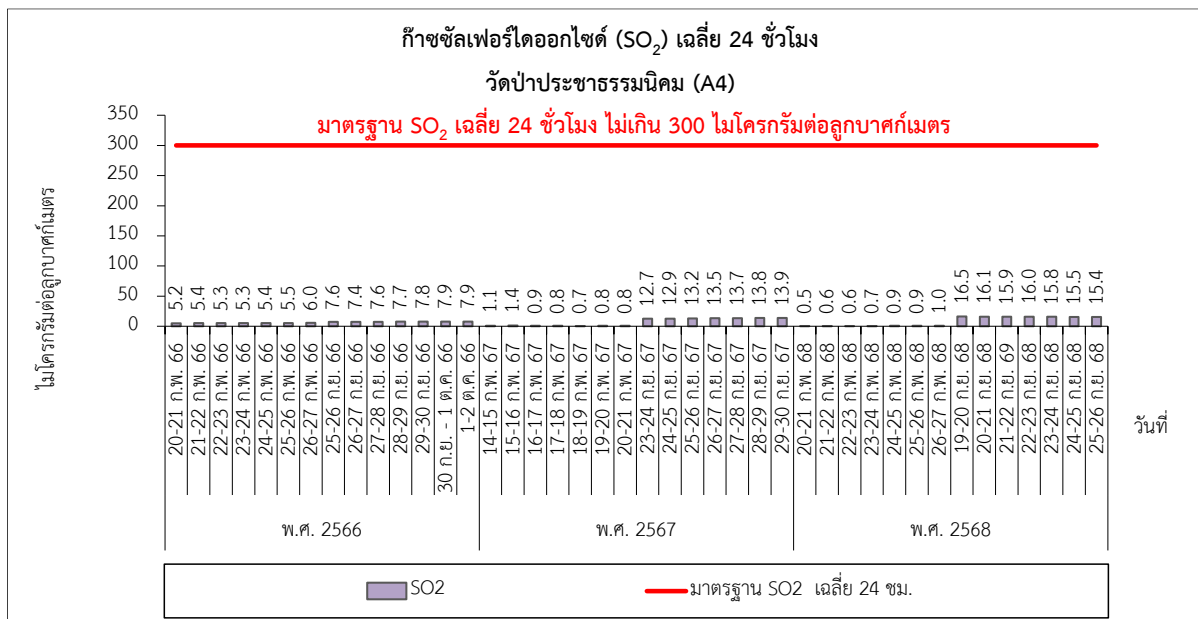
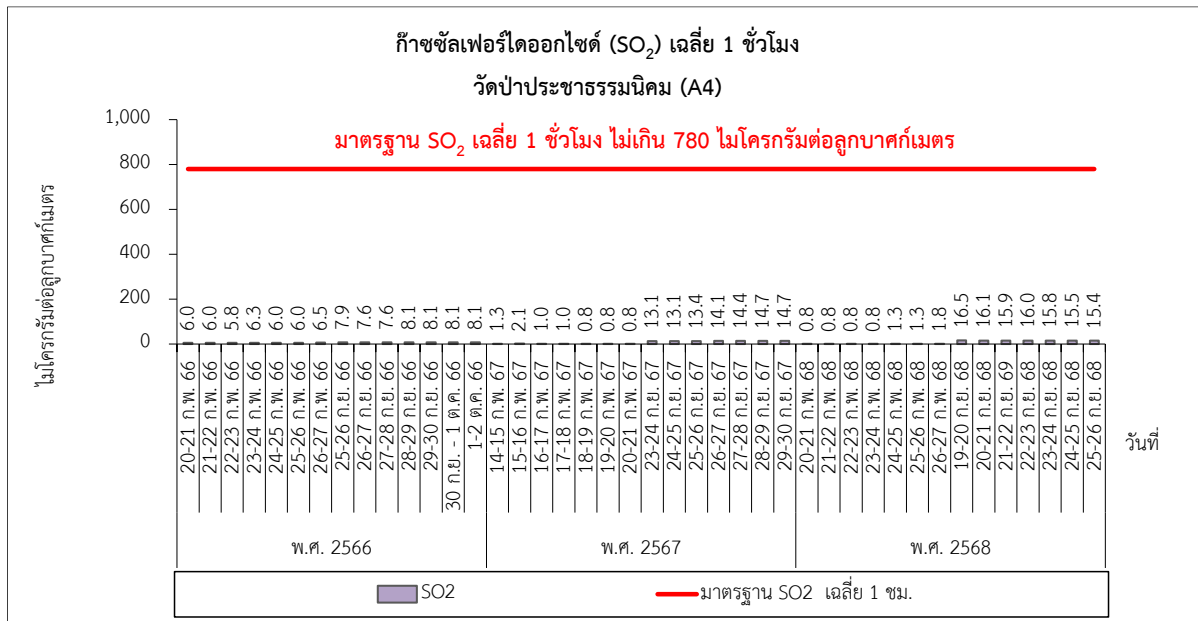

รูปที่ 3.4.2-4 (ต่อ) เปรียบเทียบผลการตรวจวัดคุณภาพอากาศในบรรยากาศ  
บริเวณสถานที่ 4 วัดป่าประชานิคม (A4) ระหว่างปี พ.ศ 2566-พ.ศ. 2568

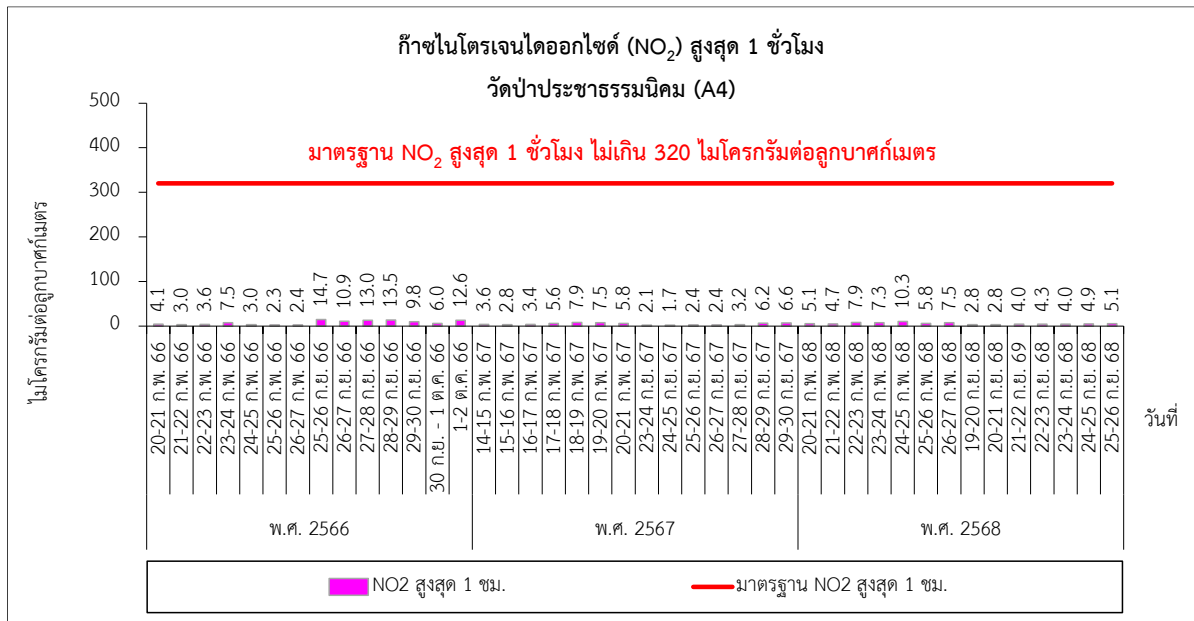

รูปที่ 3.4.2-4 (ต่อ) เปรียบเทียบผลการตรวจวัดคุณภาพอากาศในบรรยากาศ  
บริเวณสถานที่ 4 วัดป่าประชารธรรมนิคม (A4) ระหว่างปี พ.ศ. 2566-พ.ศ. 2568

### 3.4.3 คุณภาพอากาศจากปล่องระบาย

มาตรการกำหนดให้ทำการติดตั้งระบบตรวจวัดคุณภาพอากาศจากปล่องระบายอากาศแบบต่อเนื่อง (Continuous Emission Monitoring System : CEMs) เพื่อตรวจวัดก๊าซออกไซด์ของไนโตรเจน (NO<sub>x</sub>) ก๊าซซัลเฟอร์ไดออกไซด์ (SO<sub>2</sub>) ฝุ่นละออง (TSP) ก๊าซออกซิเจน (O<sub>2</sub>) และอัตราการระบายก๊าซ (Flow Rate) ตลอดระยะเวลาดำเนินการ

และติดตามตรวจสอบคุณภาพอากาศจากปล่องระบายอากาศของโรงไฟฟ้า (แบบสุ่ม) โดยทำการตรวจวัดก๊าซออกไซด์ของไนโตรเจน (NO<sub>x</sub>) ก๊าซซัลเฟอร์ไดออกไซด์ (SO<sub>2</sub>) ฝุ่นละออง (TSP) ก๊าซออกซิเจน (O<sub>2</sub>) และอัตราการไหลของก๊าซ (Flow Rate) ทุก 6 เดือน ในช่วงเดียวกับการตรวจวัดคุณภาพอากาศในบรรยากาศ

รวมทั้งทำการตรวจสอบความถูกต้องของการทำงานของระบบ CEMs (CEMs Audit) โดยใช้วิธีการตรวจสอบตามข้อกำหนดแบ่งการดำเนินการเป็น 2 ส่วน ดังนี้

(1) **System Audit** เป็นการตรวจสอบความถูกต้องการทำงานของ CEMs ด้วยการประเมินความสามารถในเชิงคุณภาพ (Qualitative Evaluation) ในลักษณะการทบทวน (Review) และการตรวจสอบเกี่ยวกับสถานะภาพ (Status) การทำงานของ CEMs

(2) **Performance Audit** เป็นการตรวจสอบความถูกต้องการทำงานของ CEMs ด้วยการประเมินความสามารถในการทำงานในเชิงปริมาณ (Quantitative Evaluation) ตรวจสอบความถูกต้องการตรวจวัดของค่าความเข้มข้นของก๊าซออกไซด์ของไนโตรเจน (NO<sub>x</sub>) ก๊าซซัลเฟอร์ไดออกไซด์ (SO<sub>2</sub>) ฝุ่นละออง (TSP) และก๊าซออกซิเจน (O<sub>2</sub>) โดยใช้วิธี Relative Test Audit ((Audit/RAA/RATA)) ปีละ 1 ครั้ง

### 3.4.3.1 ตรวจวัดคุณภาพอากาศจากปล่องระบายอากาศแบบต่อเนื่อง (Continuous Emission Monitoring System : CEMs)

ทำการติดตั้งระบบตรวจวัดคุณภาพอากาศจากปล่องระบายอากาศแบบต่อเนื่อง (Continuous Emission Monitoring System : CEMs) เพื่อตรวจวัดก๊าซออกไซด์ของไนโตรเจน ( $\text{NO}_x$ ) ก๊าซซัลเฟอร์ไดออกไซด์ ( $\text{SO}_2$ ) ฝุ่นละออง (TSP) ก๊าซออกซิเจน ( $\text{O}_2$ ) และอัตราการระบายก๊าซ (Flow Rate) ตลอดระยะเวลาดำเนินการ

โดยระหว่างเดือนกรกฎาคม-ธันวาคม พ.ศ. 2568 โครงการได้ดำเนินการติดตั้งระบบตรวจวัดคุณภาพอากาศจากปล่องระบายอากาศแบบต่อเนื่อง (Continuous Emission Monitoring System : CEMs) เรียบร้อยแล้ว และผลการตรวจวัดพบว่า มีค่าอยู่ในเกณฑ์มาตรฐาน และค่าควบคุมที่กำหนด รายละเอียดแสดงดังภาคผนวก ค

### 3.4.3.2 คุณภาพอากาศจากปล่องระบายอากาศ (การตรวจวัดแบบสุ่ม)

จากการตรวจวัดคุณภาพอากาศจากปล่องระบายอากาศ (การตรวจวัดแบบสุ่ม) ระหว่างเดือนกรกฎาคม-ธันวาคม พ.ศ. 2568 ได้ดำเนินการตรวจวัดค่าความเข้มข้นของก๊าซออกไซด์ของไนโตรเจน ( $\text{NO}_x$ ) ก๊าซซัลเฟอร์ไดออกไซด์ ( $\text{SO}_2$ ) ฝุ่นละอองรวม (TSP) และก๊าซออกซิเจน ( $\text{O}_2$ ) และอัตราการไหลของก๊าซ โดยตรวจวัดในวันที่ 23 กันยายน พ.ศ. 2568 โดยขณะทำการตรวจวัดกรณีดำเนินการปกติที่กำลังการผลิต 100 เปอร์เซ็นต์ ใช้เชื้อเพลิงแกลบผสมไม้สับ 70:30 เป็นเชื้อเพลิงในการเผาไหม้ โดยโครงการได้ติดตั้งระบบดักจับฝุ่นแบบไฟฟ้าสถิต Electrostatic Precipitator (ESP) ซึ่งมีประสิทธิภาพในการบำบัดฝุ่นอยู่ที่ประมาณ 97 เปอร์เซ็น ภาพการตรวจวัดแสดงดังภาพที่ 3.4.3-1 และตำแหน่งจุดตรวจวัดแสดงดังรูปที่ 3.4.3-1 รายละเอียดผลการตรวจวัดแสดงดังตารางที่ 3.4.3-1

จากผลการตรวจวัดคุณภาพอากาศจากปล่องระบายอากาศ (การตรวจวัดแบบสุ่ม) เมื่อเปรียบเทียบผลการตรวจวัดกับเกณฑ์มาตรฐานและเกณฑ์ที่กำหนดในรายงานการวิเคราะห์ผลกระทบสิ่งแวดล้อม (EIA) สามารถสรุปผลการตรวจวัดได้ดังนี้

	ที่ 6.9 % $\text{O}_2$	ที่ 7% $\text{O}_2$		
ก๊าซออกไซด์ของไนโตรเจน (ส่วนในล้านส่วน)	70.30	69.8	อัตราการระบาย	8.47 กรัมต่อวินาที
ก๊าซซัลเฟอร์ไดออกไซด์ (ส่วนในล้านส่วน)	<2.00	<2.00	อัตราการระบาย	<0.3 กรัมต่อวินาที
ฝุ่นละออง (มิลลิกรัมต่อลูกบาศก์เมตร)	13.20	13.29	อัตราการระบาย	0.85 กรัมต่อวินาที

เมื่อนำผลการตรวจวัดมาเปรียบเทียบกับมาตรฐานตามประกาศกระทรวงทรัพยากรธรรมชาติและสิ่งแวดล้อม เรื่อง กำหนดมาตรฐานควบคุมการปล่อยทิ้งอากาศเสียจากโรงไฟฟ้า ราชกิจจานุเบกษา เล่ม 140 ตอนพิเศษ 205 ง วันที่ 28 สิงหาคม 2566 สำหรับโรงไฟฟ้าที่ใช้เชื้อเพลิงชีวมวลเป็นเชื้อเพลิง และค่าที่กำหนดไว้ในรายงานการวิเคราะห์ผลกระทบสิ่งแวดล้อม (EIA) ของโครงการโรงไฟฟ้าชีวมวล ขนาด 55 เมกะวัตต์ บริษัท บัวใหญ่ ไบโอ เพาเวอร์ จำกัด (พ.ศ. 2564) พบว่า ผลการตรวจวัดมีค่าอยู่ในเกณฑ์มาตรฐาน

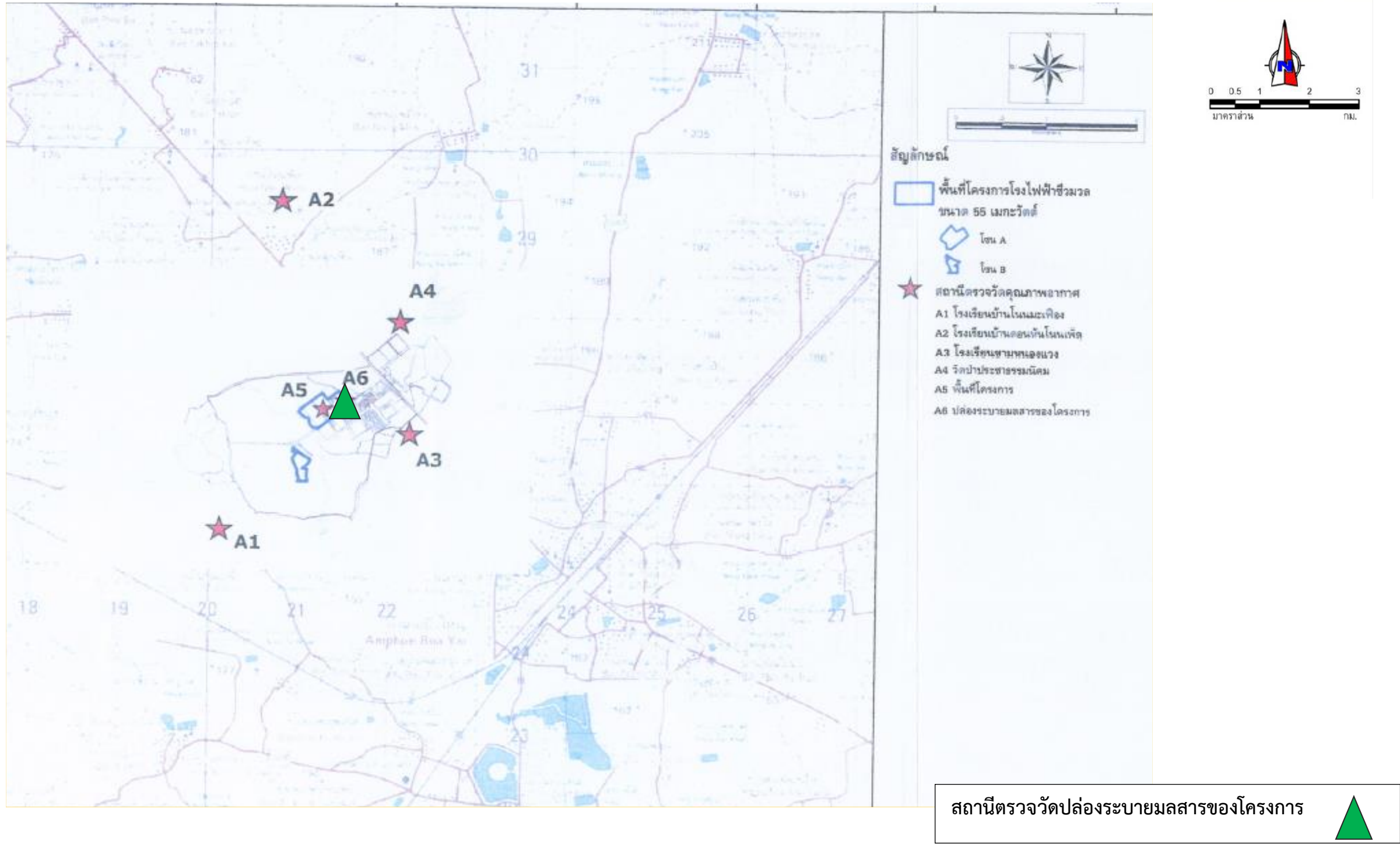

รูปที่ 3.4.3-1 ตำแหน่งสถานีตรวจวัดปล่องระบายมลสารของโครงการ



ปล่องโรงไฟฟ้า 55 MW (GPS 48P 0221370, 1726934)

ภาพที่ 3.4.3-1 แสดงการตรวจวัดคุณภาพอากาศจากปล่องระบาย



#### ตารางที่ 3.4.3-1 ผลการตรวจวัดคุณภาพอากาศจากปล่องระบาย

วันที่ตรวจวัด	: วันที่ 23 กันยายน พ.ศ. 2568
เวลาขณะเก็บตัวอย่าง	: 14.20 น.- 15.08 น.
อัตราการผลิต	: 43.47 MW
ชนิดของเชื้อเพลิง	: เชื้อเพลิงชีวมวล แกลบผสมไม้สับ 90:10
อัตราการใช้เชื้อเพลิง	: 49.34 ตันต่อวัน
<b>ข้อมูลลักษณะของปล่อง</b>	
ตำแหน่งพิกัด	: 48P: X = 0221370, Y = 1726934
ความสูงของปล่อง	: 80 เมตร
เส้นผ่านศูนย์กลางของปล่อง ณ จุดตรวจวัด	: 4.211 เมตร
อุณหภูมิของก๊าซที่ระบายออก	: 135 องศาเซลเซียส
ความเร็วของก๊าซภายในปล่อง	: 7.8 เมตร/วินาที
อัตราการไหลของอากาศ	: 230,826 ลูกบาศก์เมตร/ชั่วโมง
ร้อยละออกซิเจน	: 6.9
ร้อยละความชื้น	: 16.41

ดัชนีคุณภาพอากาศ	หน่วย	LOQ (LOR)	ค่าความเข้มข้น		มาตรฐาน	อัตราการ ระบายจริง (กรัม/วินาที)	เกณฑ์อัตราการระบาย (กรัม/วินาที) ที่กำหนด เป็นเงื่อนไขในรายงาน การประเมินฯ
			ที่ 6.9 %O <sub>2</sub>	ที่ 7 %O <sub>2</sub>			
Oxides of Nitrogen	ppm	1.06	70.30	69.8	106.58 <sup>1/</sup> , 200 <sup>2/</sup>	8.47	17.77
Sulfur Dioxide	ppm	2.0	<2.00	<2.00	54.69 <sup>1/</sup> , 60 <sup>2/</sup>	<0.3	12.70
Total Suspended Particulate	mg/m <sup>3</sup>	0.5	13.29	13.20	51.09 <sup>1/</sup> , 120 <sup>2/</sup>	0.85	3.63

มาตรฐาน : <sup>1/</sup> ค่าที่กำหนดไว้ในรายงานการวิเคราะห์ผลกระทบสิ่งแวดล้อม (EIA) ของโครงการโรงไฟฟ้าชีวมวล ขนาด 55 เมกะวัตต์ บริษัท บัวใหญ่ ไบโอ เพาเวอร์ จำกัด (ครั้งที่ 1) พ.ศ. 2564  
กรณีที่ดินเครื่องปกติ ที่กำลังการผลิต 100 เปอร์เซนต์ และใช้แกลบผสมไม้สับ 90:10  
<sup>2/</sup> ประกาศกระทรวงทรัพยากรธรรมชาติและสิ่งแวดล้อม เรื่อง กำหนดมาตรฐานควบคุมการปล่อยทิ้งอากาศเสีย  
จากโรงไฟฟ้า ราชกิจจานุเบกษา เล่ม 140 ตอนพิเศษ 205 ง วันที่ 28 สิงหาคม 2566 สำหรับโรงไฟฟ้าที่ใช้เชื้อเพลิงชีวมวลเป็นเชื้อเพลิง  
กรณีที่มีการเผาไหม้เชื้อเพลิง (ระบบปิด) จำนวนผลที่ความดัน 1 บรรยากาศ หรือที่ 760 มิลลิเมตรปรอท อุณหภูมิ  
25 องศาเซลเซียส ที่สภาวะแห้ง (Dry Basis) โดยมีปริมาตรอากาศส่วนเกินในการเผาไหม้ (Excess Air) ร้อยละ 50  
หรือมีปริมาตรออกซิเจนในอากาศเสีย ร้อยละ 7 (แหล่งกำเนิดความร้อนที่ใช้ คือ ชีวมวล)

หมายเหตุ: "<": Lower than LOQ (Limit of Quantitation) or LOR (Limit of Reporting) คือปริมาณความเข้มข้นต่ำสุดซึ่งสามารถหาปริมาณได้  
โดยมีความแม่นยำและความเที่ยงอยู่ในเกณฑ์การยอมรับ โดย Sulfur Dioxide LOQ <2.0 ppm

บริษัทผู้ตรวจวัดและวิเคราะห์ตัวอย่าง/ควบคุม : บริษัท เอแอลเอส แลบลอราทอรี กรุ๊ป (ประเทศไทย) จำกัด

ชื่อผู้เก็บตัวอย่าง/บันทึก : นายนวัตร ศรีวิริยะ/นายอนเนชา ทันสมัย

ชื่อผู้ควบคุม/ตรวจสอบ : นางสาวกนกกร เอนก ทะเบียนเลขที่ : ว-204-ค-0004

ชื่อผู้วิเคราะห์ : นางสาวศรัณยา เฉลิมธำรงค์ ทะเบียนเลขที่ : ว-204-ค-0011

เบอร์โทรศัพท์ : 0-2760-3000

### 3.4.3.3 สรุปผลการติดตามตรวจสอบคุณภาพอากาศจากปล่องระบายมลสารทางอากาศ (การตรวจวัดแบบสุ่ม)

ระหว่างปี พ.ศ. 2566-พ.ศ. 2568

จากการติดตามตรวจสอบคุณภาพอากาศจากปล่องระบายอากาศ ของโครงการโรงไฟฟ้าชีวมวล ขนาด 55 เมกะวัตต์ ระยะดำเนินการของบริษัท บัวใหญ่ ไบโอ เพาเวอร์ จำกัด ระหว่างปี พ.ศ. 2566-พ.ศ. 2568 ดำเนินการตรวจวัดค่าความเข้มข้นของก๊าซออกไซด์ของไนโตรเจน ก๊าซซัลเฟอร์ไดออกไซด์ และฝุ่นละออง จากปล่องระบายมลสารของโรงไฟฟ้า (A6) พบว่า ค่าความเข้มข้นของก๊าซออกไซด์ของไนโตรเจน ก๊าซซัลเฟอร์ไดออกไซด์ และ ฝุ่นละอองรวม ก๊าซออกซิเจน และ อัตราการไหลของก๊าซ ที่ตรวจพบทั้งหมด มีค่าอยู่ในเกณฑ์ที่กำหนดไว้ในรายงานการวิเคราะห์ผลกระทบสิ่งแวดล้อม และ ค่ามาตรฐานตามประกาศกระทรวงทรัพยากรธรรมชาติและสิ่งแวดล้อม รายละเอียดผลการเปรียบเทียบ ดังตารางที่ 3.4.3-2 กราฟผลการเปรียบเทียบแสดงดังรูปที่ 3.4.3-2

#### ตารางที่ 3.4.3-2 สรุปผลการตรวจวัดคุณภาพอากาศจากปล่องระบาย ปล่องระบายมลสารของโรงไฟฟ้า (A6)

ระหว่างปี พ.ศ. 2566-พ.ศ. 2568

การควบคุมการปล่อยมลสาร	วันที่ตรวจวัด	ค่าความเข้มข้น ที่ 7 %O <sub>2</sub>		
		ก๊าซออกไซด์ของไนโตรเจน (ส่วนในล้านส่วน)	ก๊าซซัลเฟอร์ไดออกไซด์ (ส่วนในล้านส่วน)	ฝุ่นละอองรวม (มิลลิกรัมต่อลูกบาศก์เมตร)
กรณีเดินเครื่องปกติ	22 ก.พ. 66	62.0	<2.00	4.6
	14 ก.พ. 67	63.1	<2.00	<0.5
	25 ก.ย. 67	25.9	<2.00	13.5
	25 ก.พ. 68	97.6	<2.00	0.50
	23 ก.ย. 68	69.8	<2.00	13.20
	ค่าที่กำหนด <sup>1/</sup>	106.58	54.69	44.66
กรณีพ่นเขม่า (Soot Blow)	26 ก.ย. 66	41.8	<2.00	1.40
	ค่าที่กำหนด <sup>1/</sup>	106.58	54.69	51.09
ค่ามาตรฐาน <sup>2/</sup>		200	60	120

มาตรฐาน : <sup>1/</sup> ค่าที่กำหนดไว้ในรายงานการวิเคราะห์ผลกระทบสิ่งแวดล้อม (EIA) ของโครงการโรงไฟฟ้าชีวมวล ขนาด 55 เมกะวัตต์ บริษัท บัวใหญ่ ไบโอ เพาเวอร์ จำกัด พ.ศ. 2559

(1) กรณีเดินเครื่องปกติ ที่กำลังการผลิต 100 เปอร์เซนต์ และใช้แกลบผสมไม้สับ 70:30

(2) กรณีพ่นเขม่า (Soot Blow) ที่กำลังการผลิต 100 เปอร์เซนต์ และใช้แกลบผสมไม้สับ 70:30

<sup>2/</sup> ประกาศกระทรวงทรัพยากรธรรมชาติและสิ่งแวดล้อม เรื่อง กำหนดมาตรฐานควบคุมการปล่อยทิ้งอากาศเสีย

จากโรงไฟฟ้าใหม่ ราชกิจจานุเบกษา เล่ม 127 ตอนพิเศษ 7 ง วันที่ 15 มกราคม 2553 สำหรับโรงไฟฟ้าที่ใช้เชื้อเพลิงชีวมวลเป็นเชื้อเพลิง กรณีที่มีการเผาไหม้เชื้อเพลิง (ระบบปิด) จำนวนผลที่ความดัน 1 บรรยากาศ หรือที่ 760 มิลลิเมตรปรอท อุณหภูมิ 25 องศาเซลเซียส ที่สภาวะแห้ง (Dry Basis) โดยมีปริมาตรอากาศส่วนเกินในการเผาไหม้ (Excess Air) ร้อยละ 50 หรือมีปริมาตรออกซิเจนในอากาศเสีย ร้อยละ 7 (แหล่งกำเนิดความร้อนที่ใช้ คือ ชีวมวล)

<sup>3/</sup> ตรวจวัดเมื่อวันที่ 8 พฤษภาคม พ.ศ. 2568

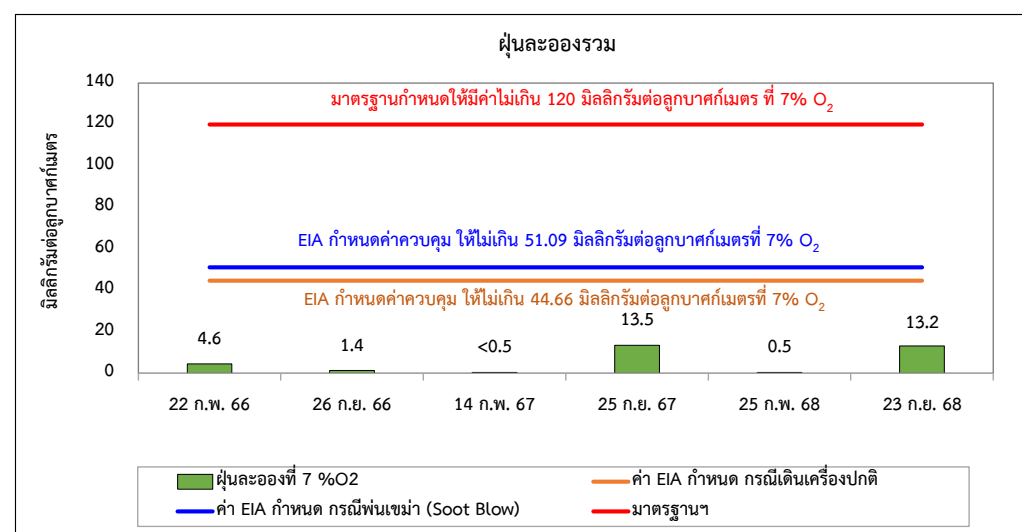
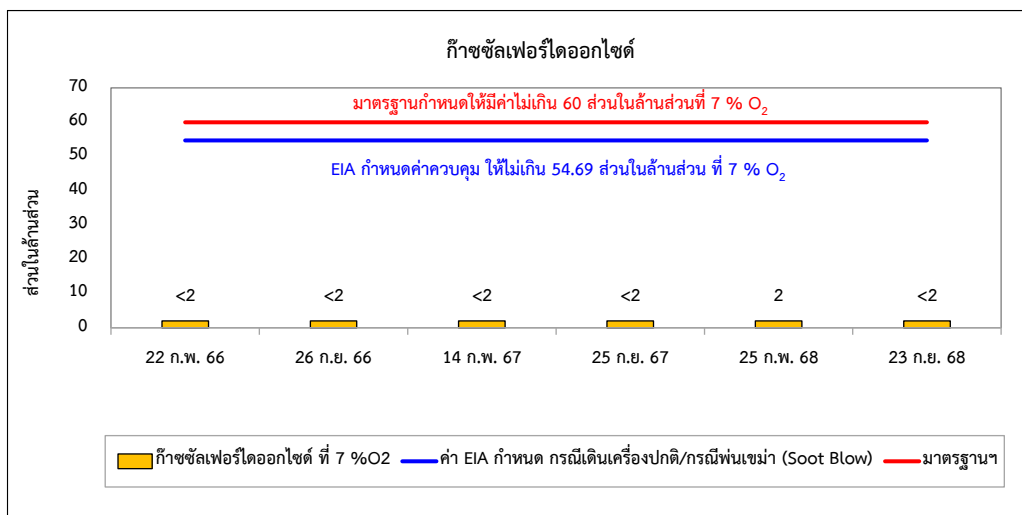
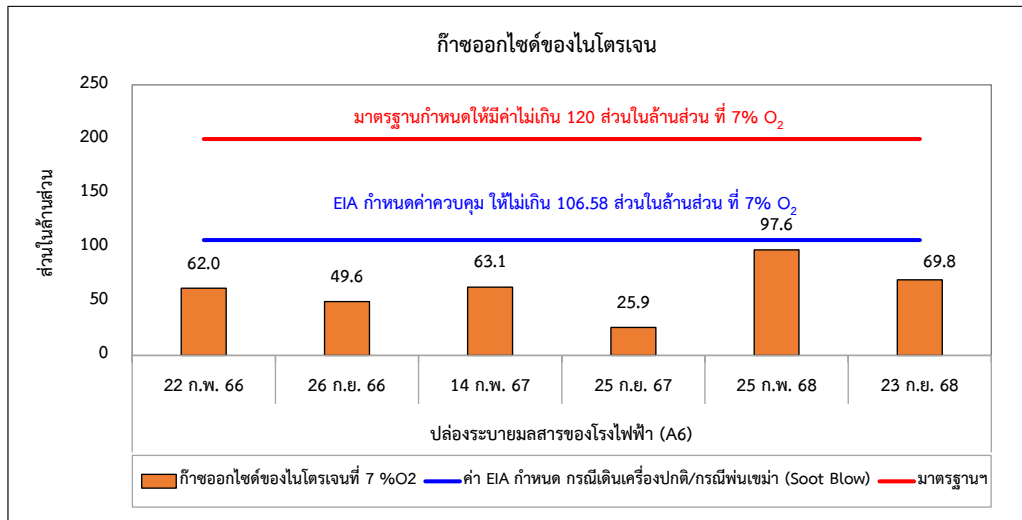

รูปที่ 3.4.3-2 กราฟแสดงผลการตรวจวัดคุณภาพอากาศจากปล่องระบายอากาศ  
ระหว่างปี พ.ศ. 2566-พ.ศ. 2568

### 3.4.3.3 การตรวจสอบความถูกต้องของการทำงานของ CEMs (Audit CEMs)

การตรวจสอบความถูกต้องของการทำงานของระบบ CEMs (CEMs Audit) โดยใช้วิธีการตรวจสอบตามข้อกำหนดแบ่งการดำเนินการเป็น 2 ส่วน ตามมาตรการกำหนดดังนี้

(1) **System Audit** เป็นการตรวจสอบความถูกต้องการทำงานของ CEMs ด้วยการประเมินความสามารถในเชิงคุณภาพ (Qualitative Evaluation) ในลักษณะการทบทวน (Review) และการตรวจสอบเกี่ยวกับสถานภาพ (Status) การทำงานของ CEMs

(2) **Performance Audit** เป็นการตรวจสอบความถูกต้องการทำงานของ CEMs ด้วยการประเมินความสามารถในการทำงานในเชิงปริมาณ (Qualitative Evaluation) ตรวจสอบความถูกต้องการตรวจวัดของค่าความเข้มข้นของก๊าซออกไซด์ของไนโตรเจน ( $\text{NO}_x$ ) ก๊าซซัลเฟอร์ไดออกไซด์ ( $\text{SO}_2$ ) ฝุ่นละออง (TSP) และก๊าซออกซิเจน ( $\text{O}_2$ ) โดยใช้วิธี Relative Test Audit (RATA) ปีละ 1 ครั้ง

ระบบตรวจวัดก๊าซออกไซด์ของไนโตรเจน ( $\text{NO}_x$ ) ก๊าซซัลเฟอร์ไดออกไซด์ ( $\text{SO}_2$ ) ฝุ่นละออง (TSP) และก๊าซออกซิเจน ( $\text{O}_2$ ) ของโครงการโรงไฟฟ้าชีวมวล ขนาด 55 เมกะวัตต์ มีประสิทธิภาพการทำงานอยู่ในเกณฑ์ดี สามารถตรวจวัดและให้ข้อมูลปริมาณสารเจือปนได้อย่างถูกต้อง รายละเอียดดังภาคผนวก ค ผลการตรวจวัด

โดยโครงการจะทำการตรวจสอบความถูกต้องการทำงานของ CEMs ทุก 1 ปี ตามมาตรการกำหนดโดยปี พ.ศ. 2568 ดำเนินการตรวจความถูกต้องการทำงานของ CEMs ในวันที่ 6 มีนาคม, วันที่ 24 กันยายน และวันที่ 3 ธันวาคม พ.ศ. 2568 สำหรับการตรวจสอบความถูกต้องการทำงานของ CEMs ด้วยการประเมินความสามารถในเชิงคุณภาพ (Qualitative Evaluation) ในลักษณะการทบทวน (Review) ดำเนินการในวันที่ 12 มิถุนายน พ.ศ. 2568 รายละเอียดดังภาคผนวก ข-7

### 3.4.4 การติดตามตรวจสอบความร้อนจากโรงไฟฟ้า

มาตรการกำหนดให้โครงการมีการดำเนินศึกษาข้อมูลภาพถ่ายดาวเทียมโดยแสดงข้อมูลอุณหภูมิพื้นผิวดินพื้นที่โครงการและสถานีตรวจวัดคุณภาพอากาศปีละ 3 ครั้ง ในช่วงปีแรกของการดำเนินการ หลังจากนั้นทุกๆ 3 ปี ตลอดอายุโครงการ โดยครอบคลุมฤดูร้อน (กลางเดือนกุมภาพันธ์ถึงพฤษภาคม) ฤดูฝน (กลางเดือนพฤษภาคมถึงตุลาคม) และฤดูหนาว (กลางเดือนตุลาคมถึงกุมภาพันธ์)

จากการติดตามตรวจสอบความร้อนเพื่อวิเคราะห์และประมวลผลข้อมูลคลื่นความร้อนโดยแสดงเป็นอุณหภูมิพื้นผิว (Land surface temperature) หน่วยเป็นองศาเซลเซียส บริเวณโครงการโรงไฟฟ้าชีวมวล ขนาด 55 เมกะวัตต์ เพื่อแสดงความแตกต่างระหว่างอุณหภูมิพื้นผิวบริเวณโครงการโรงไฟฟ้าชีวมวล ขนาด 55 เมกะวัตต์และพื้นที่ใกล้เคียงโดยรอบ ซึ่งส่วนใหญ่เป็นพื้นที่เขตประกอบการอุตสาหกรรม แหล่งชุมชนและพื้นที่เกษตร ทั้งนี้เพื่อใช้เป็นข้อมูลพื้นฐานของอุณหภูมิพื้นผิวที่โครงการได้ศึกษาในปี 2566 ในช่วงฤดูร้อน ในวันที่ 24 มีนาคม พ.ศ. 2566 ฤดูฝน ในวันที่ 19 พฤษภาคม พ.ศ. 2566 และฤดูหนาว ในวันที่ 21 ธันวาคม พ.ศ. 2566

ในการศึกษา ได้กำหนดพื้นที่ศึกษาโดยรอบโครงการโรงไฟฟ้าชีวมวล ขนาด 55 เมกะวัตต์ เป็นรัศมีโดยรอบประมาณ 5 กิโลเมตร ดังภาพที่ 3.4.4-1 ถึงภาพที่ 3.4.4-3 ซึ่งจะครอบคลุมพื้นที่การใช้ประโยชน์ที่ดินและสิ่งปกคลุมดินหลายประเภท เช่น พื้นที่เกษตรกรรม ชุมชนและสิ่งปลูกสร้าง แหล่งน้ำ โรงงานอุตสาหกรรม และพื้นที่เปิดโล่ง ซึ่งจะทำให้สามารถเปรียบเทียบความแตกต่างของอุณหภูมิพื้นผิวในพื้นที่ที่มีลักษณะแตกต่างกันได้อย่างชัดเจน



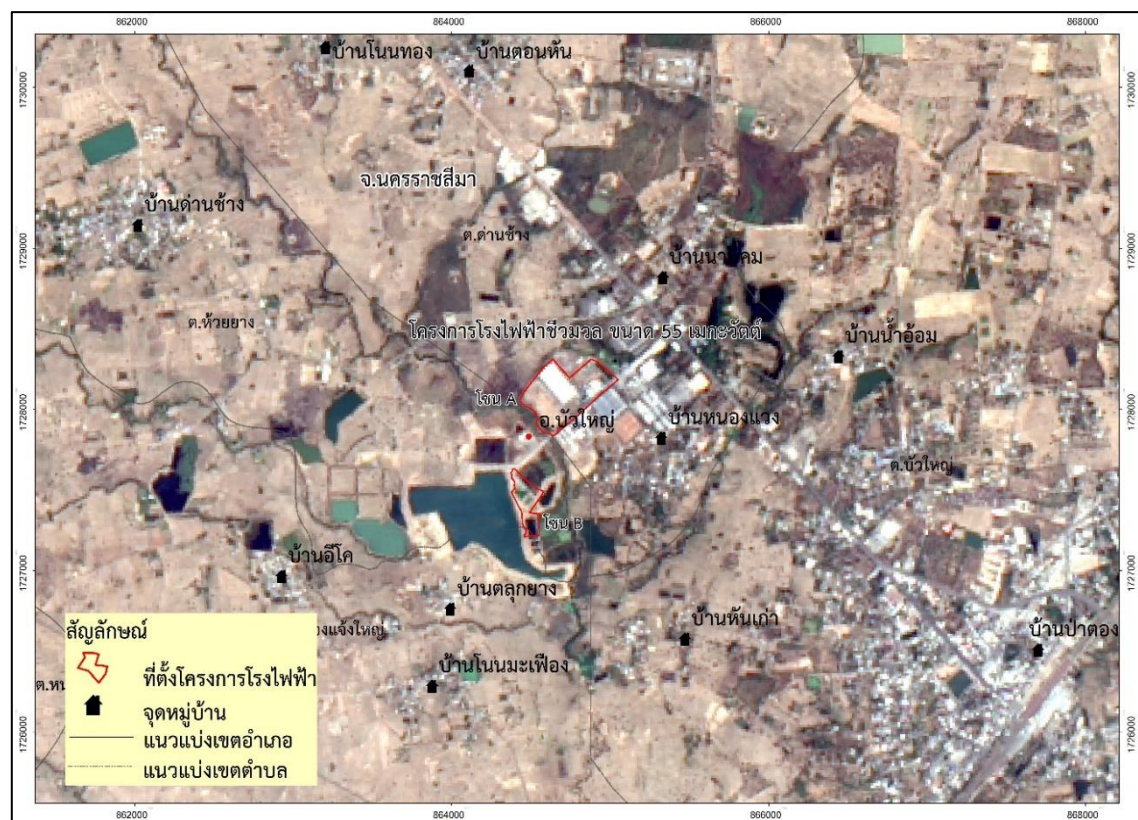

ภาพที่ 3.4.4-1 แสดงภาพพื้นที่บริเวณโครงการโรงไฟฟ้าชีวมวล ขนาด 55 เมกะวัตต์ และพื้นที่โดยรอบโครงการ  
โรงไฟฟ้า(ข้อมูลจากดาวเทียม LANDSAT-8 OLI, band 432 บันทึกภาพวันที่ 24 มีนาคม พ.ศ. 2566)



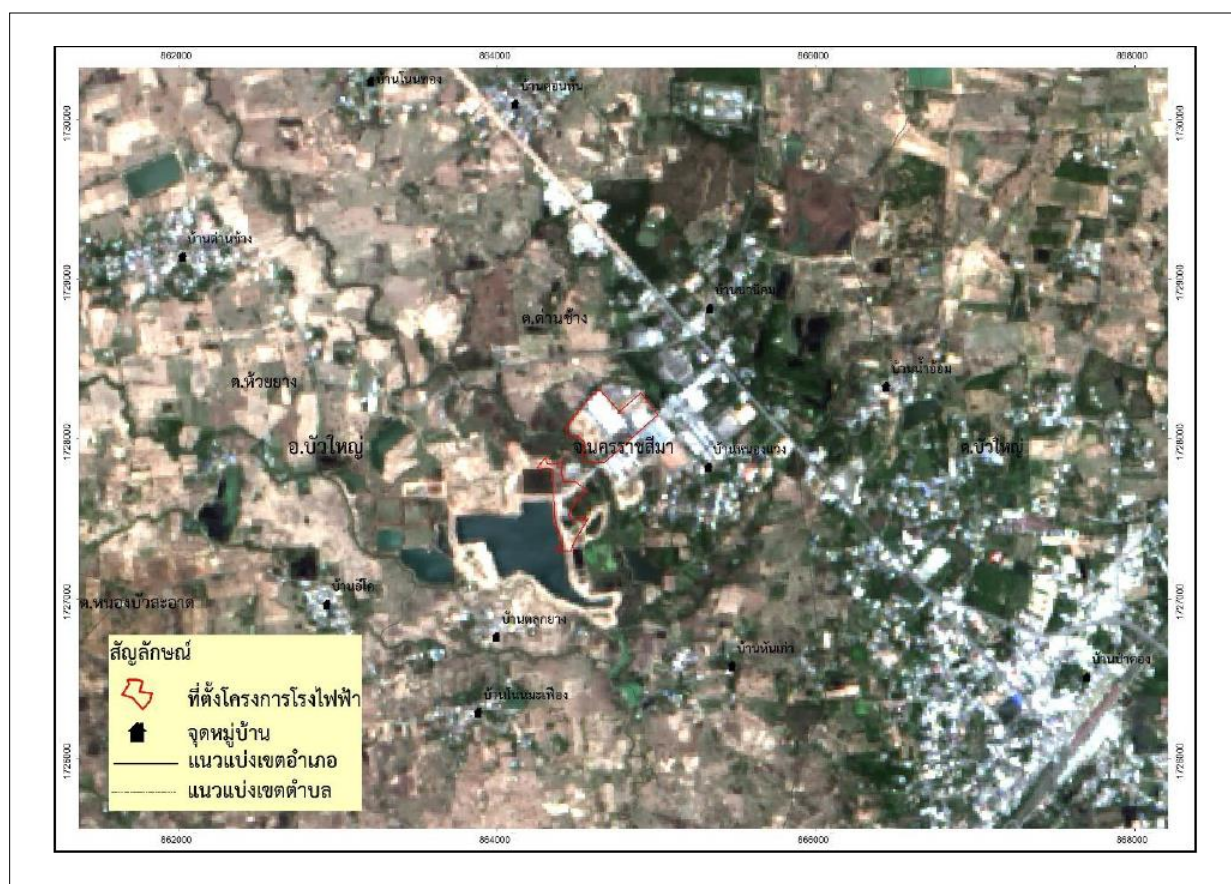

ภาพที่ 3.4.4-2 สภาพพื้นที่โครงการโรงไฟฟ้าชีวมวล ขนาด 55 เมกะวัตต์ และพื้นที่โดยรอบโครงการโรงไฟฟ้า (ข้อมูลจากดาวเทียม LANDSAT-9 OLI, band 432 บันทึกภาพวันที่ 19 พฤษภาคม พ.ศ. 2566)

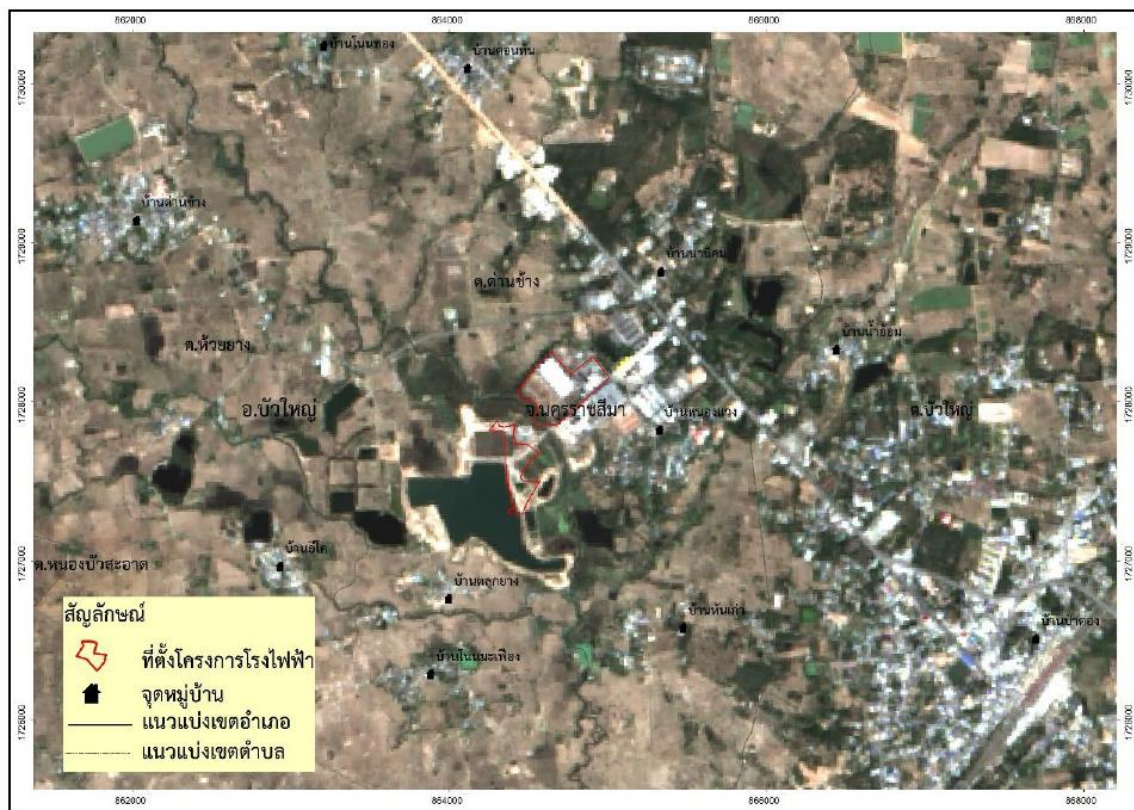

ภาพที่ 3.4.4-3 สภาพพื้นที่โครงการโรงไฟฟ้าชีวมวล ขนาด 55 เมกะวัตต์ และพื้นที่โดยรอบโครงการโรงไฟฟ้า (ข้อมูลจากดาวเทียม LANDSAT-9 OLI, band 432 บันทึกภาพวันที่ 21 ธันวาคม พ.ศ. 2566)

#### 3.4.4.1 ผลการศึกษาค่าอุณหภูมิพื้นผิวดิน (Land Surface Temperature)

จากภาพอุณหภูมิพื้นผิวดิน (Land Surface Temperature) บริเวณโครงการโรงไฟฟ้าชีวมวล ขนาด 55 เมกะวัตต์ และพื้นที่ใกล้เคียงในภาพที่ 3.4.4-4 ถึงภาพที่ 3.4.4-9 แสดงความแตกต่างของอุณหภูมิพื้นผิวดินที่ขึ้นอยู่กับการใช้ประโยชน์ที่ดินและสิ่งปกคลุมดินได้อย่างชัดเจน จากภาพจะแสดงให้เห็นได้ว่า

ในวันที่ 24 มีนาคม 2566 พื้นที่โครงการโรงไฟฟ้าชีวมวล ขนาด 55 เมกะวัตต์ และพื้นที่ใกล้เคียง มีค่าอุณหภูมิพื้นผิวดินอยู่ระหว่าง 27.5 - 39.5 องศาเซลเซียส โดยพื้นที่เกษตรกรรม มีพืชปกคลุมดิน แหล่งน้ำ พื้นที่ชุ่มน้ำ จะมีค่าอุณหภูมิพื้นผิวจากข้อมูลดาวเทียม อยู่ระหว่าง 28.8 - 34.5 องศาเซลเซียส

ส่วนบริเวณโรงงานอุตสาหกรรม แหล่งชุมชน พื้นที่เปิดโล่ง หรือมีสิ่งปกคลุมพื้นผิวเป็นคอนกรีต ไม้ สังกะสี และพื้นดินเปิดโล่ง จะมีค่าอุณหภูมิพื้นผิวดินสูงกว่าพื้นที่ข้างต้น คือมีค่าอยู่ที่ประมาณ 27.5 - 39.48 องศาเซลเซียส โดยพื้นที่โครงการโรงไฟฟ้าชีวมวล ขนาด 55 เมกะวัตต์ มีค่าอุณหภูมิอยู่ระหว่าง 27.5 - 36.8 องศาเซลเซียส

จากผลการศึกษาดังกล่าว เมื่อนำค่าอุณหภูมิพื้นผิวดินที่ได้จากการวิเคราะห์โดยข้อมูลจากดาวเทียม LANDSAT-8 TIRS, แบนด์ 10 เปรียบเทียบกับค่าอุณหภูมิเฉลี่ยของอุณหภูมิของกรมอุตุนิยมวิทยา จากสถานีอุตุนิยมวิทยาชัยภูมิ จังหวัดชัยภูมิ พบว่าค่าอุณหภูมิพื้นผิวดินที่ได้จากการวิเคราะห์โดยข้อมูลจากดาวเทียมมากกว่าของสถานีตรวจวัดอากาศ ประมาณ 1 องศาเซลเซียส

ในวันที่ 19 พฤษภาคม 2566 พื้นที่โครงการโรงไฟฟ้าชีวมวล ขนาด 55 เมกะวัตต์ และพื้นที่ใกล้เคียง มีค่าอุณหภูมิพื้นผิวดินอยู่ระหว่าง 18.0 - 32.2 องศาเซลเซียส โดยพื้นที่เกษตรกรรม มีพืชปกคลุมดิน แหล่งน้ำ พื้นที่ชุ่มน้ำ จะมีค่าอุณหภูมิพื้นผิวจากข้อมูลดาวเทียม อยู่ระหว่าง 21.2 - 28.0 องศาเซลเซียส

ส่วนบริเวณโรงงานอุตสาหกรรม แหล่งชุมชน พื้นที่เปิดโล่ง หรือมีสิ่งปกคลุมพื้นผิวเป็นคอนกรีต ไม้ สังกะสี และพื้นดินเปิดโล่ง จะมีค่าอุณหภูมิพื้นผิวดินสูงกว่าพื้นที่ข้างต้น คือมีค่าอยู่ที่ประมาณ 18.0 - 32.2 องศาเซลเซียส (อาคารโรงไฟฟ้าชีวมวล ขนาด 55 เมกะวัตต์ มีค่าอุณหภูมิต่ำสุด 18 องศาเซลเซียส) โดยพื้นที่โครงการโรงไฟฟ้าชีวมวล ขนาด 55 เมกะวัตต์ มีค่าอุณหภูมิอยู่ระหว่าง 18.0-27.0 องศาเซลเซียส

จากผลการศึกษาดังกล่าว เมื่อนำค่าอุณหภูมิพื้นผิวดินที่ได้จากการวิเคราะห์โดยข้อมูลจากดาวเทียม LANDSAT-8 TIRS, แบนด์ 10 เปรียบเทียบกับค่าอุณหภูมิเฉลี่ยของระบบการให้บริการข้อมูลของสถานีตรวจวัดสภาพอากาศเพื่อใช้ในการวิเคราะห์ร่วมกับการใช้งานภาพดาวเทียมของ สทอภ. ในช่วงเวลาเดียวกัน พบว่าค่าอุณหภูมิพื้นผิวดินที่ได้จากการวิเคราะห์โดยข้อมูลจากดาวเทียมน้อยกว่าของสถานีตรวจวัดอากาศ ประมาณ 1-2 องศาเซลเซียส

ในวันที่ 21 ธันวาคม 2566 พื้นที่โครงการโรงไฟฟ้าชีวมวล ขนาด 55 เมกะวัตต์ และพื้นที่ใกล้เคียง มีค่าอุณหภูมิพื้นผิวดินอยู่ระหว่าง 18.0 - 32.2 องศาเซลเซียส โดยพื้นที่เกษตรกรรม มีพืชปกคลุมดิน แหล่งน้ำ พื้นที่ชุ่มน้ำ จะมีค่าอุณหภูมิพื้นผิวจากข้อมูลดาวเทียม อยู่ระหว่าง 21.2-28.0 องศาเซลเซียส

ส่วนบริเวณโรงงานอุตสาหกรรม แหล่งชุมชน พื้นที่เปิดโล่ง หรือมีสิ่งปกคลุมพื้นผิวเป็นคอนกรีต ไม้ สังกะสี และพื้นดินเปิดโล่ง จะมีค่าอุณหภูมิพื้นผิวดินสูงกว่าพื้นที่ข้างต้น คือมีค่าอยู่ที่ประมาณ 18.0-32.2 องศาเซลเซียส (อาคารโรงไฟฟ้าชีวมวล ขนาด 55 เมกะวัตต์ มีค่าอุณหภูมิต่ำสุด 18 องศาเซลเซียส) โดยพื้นที่โครงการโรงไฟฟ้าชีวมวล ขนาด 55 เมกะวัตต์ มีค่าอุณหภูมิอยู่ระหว่าง 18.0 - 27.0 องศาเซลเซียส



จากผลการศึกษาดังกล่าว เมื่อนำค่าอุณหภูมิพื้นผิวดินที่ได้จากการวิเคราะห์โดยข้อมูลจากดาวเทียม LANDSAT-8 และ LANDSAT-9 TIRS, แบนด์ 10 เปรียบเทียบกับค่าอุณหภูมิเฉลี่ยของระบบการให้บริการข้อมูลของ สถานีตรวจวัดสภาพอากาศเพื่อใช้ในการวิเคราะห์ร่วมกับการใช้งานภาพดาวเทียมของ สทอภ. ในช่วงเวลาเดียวกัน พบว่าค่าอุณหภูมิพื้นผิวดินที่ได้จากการวิเคราะห์โดยข้อมูลจากดาวเทียมน้อยกว่าของสถานีตรวจวัดอากาศ ประมาณ 2-3 องศาเซลเซียส

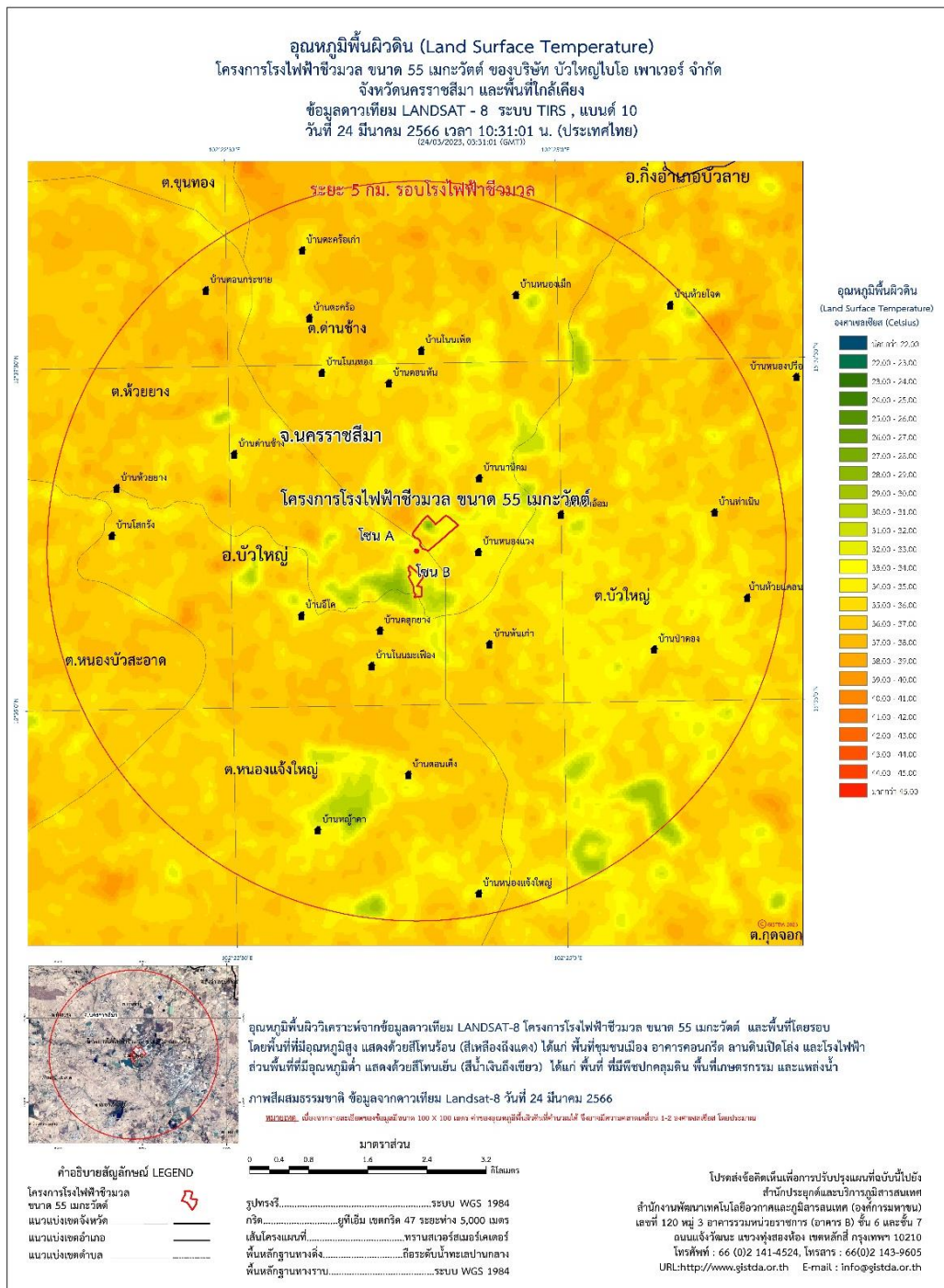

ภาพที่ 3.4.4-4 อุณหภูมิพื้นผิวดิน (Land Surface Temperature) โครงการโรงไฟฟ้าชีวมวล ขนาด 55 เมกะวัตต์ และพื้นที่ใกล้เคียงจากข้อมูลดาวเทียม LANDSAT-8 TIRS, band 10 บันทึกภาพเมื่อวันที่ 24 มีนาคม 2566 เวลา 10:31:03 น.





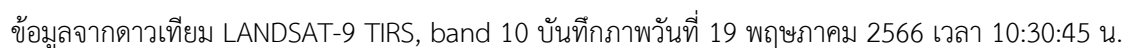







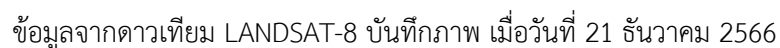

### 3.4.5 ระดับเสียง

มาตรการกำหนดให้มีการตรวจวัดระดับเสียงโดยทั่วไป ดัชนีตรวจวัด คือ ระดับเสียงเฉลี่ย 24 ชั่วโมง (Leq 24 ชม.) ระดับเสียงเฉลี่ย 1 ชั่วโมง (Leq 1 ชม.) ระดับเสียงเฉลี่ย 5 นาที (Leq 5 นาที) ระดับเสียงเวลากลางวัน-กลางคืน (Ldn) ระดับเสียงสูงสุด (Lmax) ระดับเปอร์เซ็นต์ไทล์ที่ 90 (L90) จำนวน 3 สถานี คือ บริเวณริมรั้วด้านทิศใต้ของโครงการ โซน A (N1) วัดบ้านหนองแวง (N2) และวัดป่าประชาธรรมนิคม (N3) โดยทำการตรวจวัดตรวจวัด 7 วันต่อเนื่องครอบคลุมวันทำการและวันหยุดทุกๆ 6 เดือนตลอดระยะเวลาดำเนินการ แผนผังจุดตรวจวัดแสดงดังรูปที่ 3.4.5-1

จากการตรวจวัดระดับเสียงโดยทั่วไป ระหว่างเดือนกรกฎาคม-ธันวาคม พ.ศ. 2568 ได้ดำเนินการตรวจวัดระดับเสียงเฉลี่ย 24 ชั่วโมง (Leq 24 ชม.) ระดับเสียงเฉลี่ย 1 ชั่วโมง (Leq 1 ชม.) ระดับเสียงเฉลี่ย 5 นาที (Leq 5 นาที) ระดับเสียงเวลากลางวัน-กลางคืน (Ldn) ระดับเสียงสูงสุด (Lmax) ระดับเปอร์เซ็นต์ไทล์ที่ 90 (L90) ระหว่างวันที่ 19-26 กันยายน พ.ศ. 2568 จำนวน 3 สถานี แผนผังจุดตรวจวัดระดับเสียงโดยทั่วไปแสดงดังรูปที่ 3.4.5-1 รายละเอียดผลการตรวจวัดแสดงดังตารางที่ 3.4.5-1 ถึง ตารางที่ 3.4.5-3 ซึ่งสามารถสรุปผลการตรวจวัดได้ดังนี้

(1) ระดับเสียงเฉลี่ย 24 ชั่วโมง (Leq 24) เมื่อนำผลการตรวจวัดมาเปรียบเทียบกับมาตรฐานตามประกาศคณะกรรมการสิ่งแวดล้อมแห่งชาติ ฉบับที่ 15 (พ.ศ. 2540) และประกาศกระทรวงอุตสาหกรรม เรื่อง กำหนดค่าระดับเสียงการรบกวน และระดับเสียงที่เกิดจากการประกอบกิจการโรงงาน พ.ศ. 2548 ซึ่งกำหนดให้ ระดับเสียงเฉลี่ย 24 ชั่วโมง มีค่าไม่เกิน 70 เดซิเบล(เอ) พบว่า ผลการตรวจวัดทั้ง 3 สถานี มีค่าอยู่ในเกณฑ์มาตรฐานที่กำหนด โดยแต่ละสถานีมีผลการตรวจวัดดังนี้

- บริเวณริมรั้วด้านทิศใต้ของโครงการ โซน A (N1)	มีค่าอยู่ระหว่าง	53.1-63.3	เดซิเบล(เอ)
- วัดบ้านหนองแวง (N2)	มีค่าอยู่ระหว่าง	54.0-60.6	เดซิเบล(เอ)
- วัดป่าประชาธรรมนิคม (N3)	มีค่าอยู่ระหว่าง	49.1-54.7	เดซิเบล(เอ)

(2) ระดับเสียงสูงสุด (Lmax) เมื่อนำผลการตรวจวัดมาเปรียบเทียบกับมาตรฐานตามประกาศคณะกรรมการสิ่งแวดล้อมแห่งชาติ ฉบับที่ 15 (พ.ศ. 2540) และประกาศกระทรวงอุตสาหกรรม เรื่อง กำหนดค่าระดับเสียงการรบกวน และระดับเสียงที่เกิดจากการประกอบกิจการโรงงาน พ.ศ. 2548 ซึ่งกำหนดให้ ระดับเสียงสูงสุด (Lmax) มีค่าไม่เกิน 115 เดซิเบล(เอ) พบว่า ผลการตรวจวัดทั้ง 3 สถานี มีค่าอยู่ในเกณฑ์มาตรฐานที่กำหนด โดยแต่ละสถานีมีผลการตรวจวัดดังนี้

- บริเวณริมรั้วด้านทิศใต้ของโครงการ โซน A (N1)	มีค่าอยู่ระหว่าง	76.8-90.9	เดซิเบล(เอ)
- วัดบ้านหนองแวง (N2)	มีค่าอยู่ระหว่าง	83.9-92.0	เดซิเบล(เอ)
- วัดป่าประชาธรรมนิคม (N3)	มีค่าอยู่ระหว่าง	82.4-92.7	เดซิเบล(เอ)

(3) ระดับเปอร์เซ็นต์ไทล์ที่ 90 (L90) ยังไม่มีการกำหนดค่ามาตรฐานไว้ โดยแต่ละสถานีมีผลการตรวจวัดดังนี้

บริเวณริมรั้วด้านทิศใต้ของโครงการ โซน A (N1)	มีค่าอยู่ระหว่าง	43.2-54.5	เดซิเบล(เอ)
- วัดบ้านหนองแวง (N2)	มีค่าอยู่ระหว่าง	41.6-48.4	เดซิเบล(เอ)
- วัดป่าประชาธรรมนิคม (N3)	มีค่าอยู่ระหว่าง	41.6-46.0	เดซิเบล(เอ)



(4) ระดับเสียงกลางวัน-กลางคืน (Ldn) ยังไม่มีการกำหนดค่ามาตรฐานไว้ โดยแต่ละสถานีมีผลการตรวจวัดดังนี้

- บริเวณริมรั้วด้านทิศใต้ของโครงการ โซน A (N1)	มีค่าอยู่ระหว่าง	61.3-69.7	เดซิเบล(เอ)
- วัดบ้านหนองแขว (N2)	มีค่าอยู่ระหว่าง	58.8-69.9	เดซิเบล(เอ)
- วัดป่าประชาธรรมนิคม (N3)	มีค่าอยู่ระหว่าง	55.0-59.4	เดซิเบล(เอ)

(5) ระดับเสียงเฉลี่ย 1 ชั่วโมง (Leq 1 hr) ยังไม่มีการกำหนดค่ามาตรฐานไว้ โดยแต่ละสถานีมีผลการตรวจวัดดังนี้

- บริเวณริมรั้วด้านทิศใต้ของโครงการ โซน A (N1)	มีค่าอยู่ระหว่าง	40.8-69.0	เดซิเบล(เอ)
- วัดบ้านหนองแขว (N2)	มีค่าอยู่ระหว่าง	40.8-71.6	เดซิเบล(เอ)
- วัดป่าประชาธรรมนิคม (N3)	มีค่าอยู่ระหว่าง	41.0-65.3	เดซิเบล(เอ)

(6) ระดับเสียงเฉลี่ย 5 นาที (Leq 5 min) ยังไม่มีการกำหนดค่ามาตรฐานไว้ โดยแต่ละสถานีมีผลการตรวจวัดดังนี้

- บริเวณริมรั้วด้านทิศใต้ของโครงการ โซน A (N1)	มีค่าอยู่ระหว่าง	37.6-69.9	เดซิเบล(เอ)
- วัดบ้านหนองแขว (N2)	มีค่าอยู่ระหว่าง	39.9-79.4	เดซิเบล(เอ)
- วัดป่าประชาธรรมนิคม (N3)	มีค่าอยู่ระหว่าง	38.9-69.8	เดซิเบล(เอ)

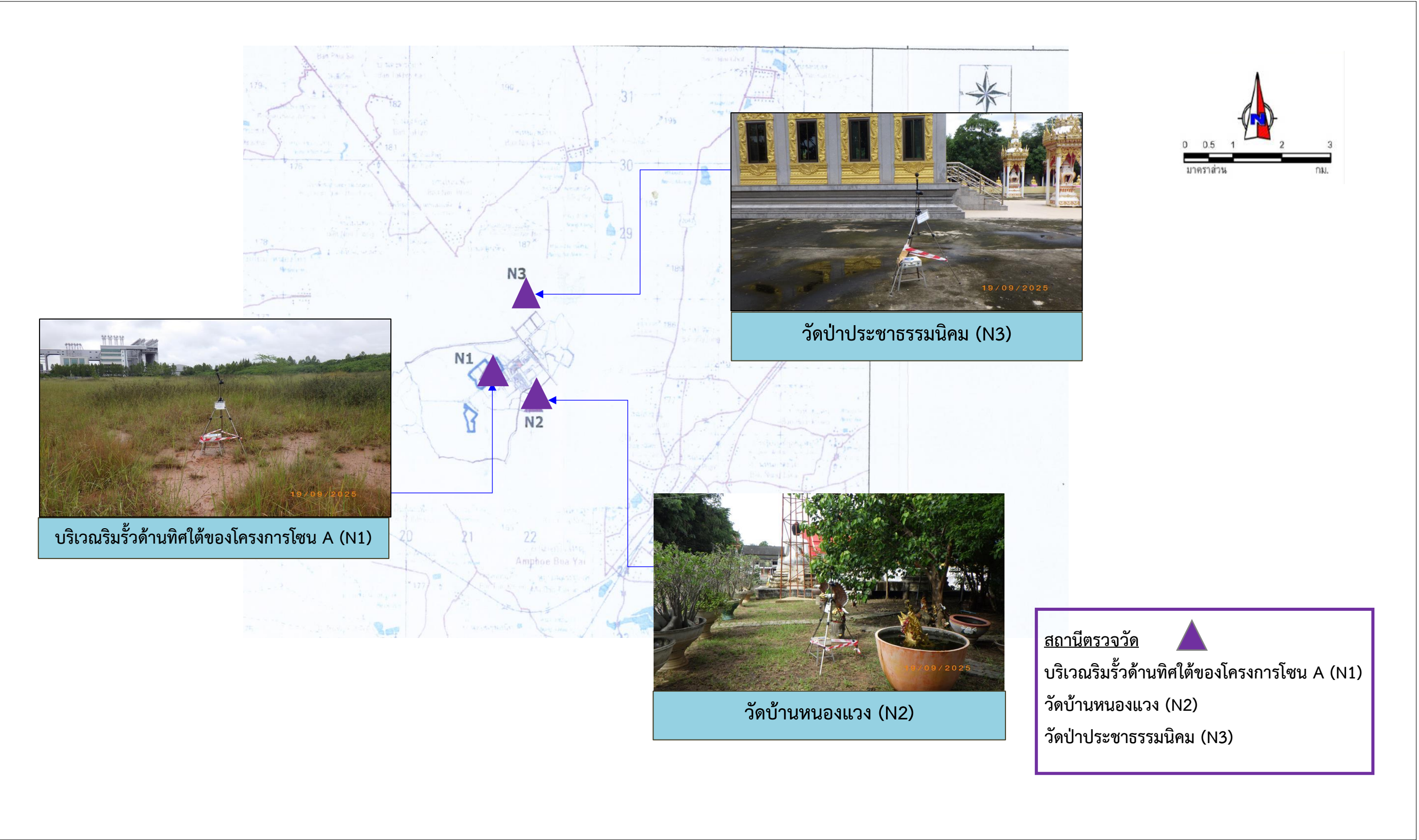

รูปที่ 3.4-5-1 ตำแหน่งการตรวจวัดระดับเสียงโดยทั่วไป

ตารางที่ 3.4.5-1 สรุปผลการตรวจวัดระดับเสียงโดยทั่วไป บริเวณริมรั้วด้านทิศใต้ของโครงการโซน A (N1)

ระหว่างเดือนกรกฎาคม-ธันวาคม พ.ศ. 2568

ตำแหน่งพิกัดของสถานีตรวจวัด : GPS 48P 0196344, 1652262  
 รุ่นของอุปกรณ์ตรวจวัด (SLM Model และ Serial No.) : Rion NL-42 / 00709778  
 รุ่นของอุปกรณ์สอบเทียบ (Calibrator Model และ Serial No.) : Rion NC-74 / 34478385  
 ระดับเสียงอ้างอิงในการสอบเทียบ (Calibration Ref dB (A)) : 94.0  
 ค่าที่อ่านได้จากเครื่องวัดเสียง Sound Level Meter (SLM Reading dB (A) และ SLM Adjust dB (A)) : 94.0  
 วันที่ตรวจรับรอง (Certified Date) : 1 กรกฎาคม 2568 เลขที่เอกสารการสอบเทียบ (Cal Sheet No.) : ACL25255

เวลา	ค่าระดับเสียง (dBA)																				
	19-20 ก.ย. 68			20-21 ก.ย. 68			21-22 ก.ย. 69			22-23 ก.ย. 68			23-24 ก.ย. 68			24-25 ก.ย. 68			25-26 ก.ย. 68		
	Leq	Lmax	L90	Leq	Lmax	L90	Leq	Lmax	L90	Leq	Lmax	L90	Leq	Lmax	L90	Leq	Lmax	L90	Leq	Lmax	L90
10.00 – 11.00 น.	51.3	75.6	46.7	52.7	75.8	44.8	44.4	65.5	38.9	50.2	71.5	44.6	52.6	73.8	46.5	55.0	75.4	49.9	50.6	70.6	45.0
11.00 – 12.00 น.	49.6	68.1	41.7	47.8	69.7	40.5	46.7	65.7	38.7	51.5	74.7	44.1	52.1	75.7	45.3	51.0	67.3	44.8	50.8	70.3	44.0
12.00 – 13.00 น.	41.1	68.6	37.4	41.8	66.0	37.7	41.9	56.2	39.2	40.8	65.3	37.4	47.6	73.6	41.0	46.8	78.2	36.7	45.4	63.8	41.3
13.00 – 14.00 น.	45.5	60.3	40.7	46.0	70.9	38.6	44.8	60.2	40.3	49.0	68.4	43.0	49.4	66.7	44.7	51.0	67.9	43.9	53.7	79.1	43.2
14.00 – 15.00 น.	43.7	58.9	39.3	51.6	74.4	43.0	46.5	66.4	39.7	48.7	70.4	44.0	50.6	70.2	44.8	51.9	71.4	44.6	46.3	67.8	41.7
15.00 – 16.00 น.	62.8	88.1	59.2	48.1	69.9	39.1	44.3	66.5	36.7	48.0	78.1	40.9	46.5	68.5	42.0	49.8	73.6	42.6	48.2	68.1	41.3
16.00 – 17.00 น.	62.1	81.0	60.6	45.2	68.7	41.6	45.7	70.2	41.8	58.2	83.6	56.5	45.6	64.6	41.5	47.3	65.1	42.2	46.7	67.8	40.8
17.00 – 18.00 น.	54.7	70.7	50.0	42.7	63.9	39.8	43.3	63.2	39.9	58.7	80.8	57.5	42.1	60.0	39.4	48.3	70.2	41.8	50.0	74.8	43.7
18.00 – 19.00 น.	68.2	75.8	65.0	48.8	61.9	46.7	47.1	54.2	45.8	55.3	77.5	54.4	47.5	56.7	45.9	47.1	57.6	45.5	48.0	63.8	46.2
19.00 – 20.00 น.	69.0	74.9	65.6	59.8	68.7	58.0	49.7	57.0	48.9	52.7	66.9	48.9	50.5	68.3	49.0	48.5	52.2	47.6	48.1	59.0	47.4
20.00 – 21.00 น.	68.7	76.2	62.2	65.2	71.3	63.3	58.5	69.6	57.2	63.8	80.4	57.4	52.0	72.6	49.1	50.4	72.0	49.0	49.3	61.5	48.3
21.00 – 22.00 น.	68.0	77.8	60.7	65.2	74.9	64.1	61.6	69.9	60.5	62.8	76.2	56.8	55.6	69.1	53.3	62.1	67.0	60.7	56.8	63.8	56.2
22.00 – 23.00 น.	63.3	81.1	59.1	63.3	72.5	62.7	64.8	71.4	61.9	61.2	75.4	57.9	59.9	69.8	59.3	64.1	67.3	63.7	58.0	65.5	57.3
23.00 – 24.00 น.	63.3	72.4	60.6	63.2	70.9	62.0	64.3	76.8	61.3	60.0	73.2	58.3	59.9	75.3	58.9	65.6	72.3	65.3	58.3	70.4	57.5
00.00 – 01.00 น.	63.3	81.0	60.6	62.5	77.1	61.8	59.7	67.9	59.1	61.6	72.2	60.6	59.7	74.3	58.4	64.1	68.2	63.5	57.7	69.1	56.8
01.00 – 02.00 น.	63.0	81.7	58.7	61.8	77.4	60.8	57.8	63.8	56.7	62.4	68.7	61.9	56.1	76.8	55.2	64.7	70.5	64.4	57.1	66.1	56.4
02.00 – 03.00 น.	67.4	79.1	57.6	60.7	72.6	59.9	56.3	63.5	55.7	62.3	75.4	61.4	55.3	57.3	54.9	64.1	68.4	63.3	56.0	58.3	55.3
03.00 – 04.00 น.	63.1	77.2	55.5	61.6	90.9	58.7	53.3	68.2	51.2	60.4	77.7	57.7	53.5	58.9	52.6	56.2	64.4	55.6	51.1	58.3	50.4
04.00 – 05.00 น.	64.5	78.5	54.5	66.1	78.9	58.1	57.1	69.5	56.5	59.9	78.4	50.4	49.4	66.5	47.9	48.3	55.9	47.2	47.4	56.3	45.7
05.00 – 06.00 น.	51.4	73.0	47.3	55.8	76.1	52.5	52.0	63.7	50.7	56.0	77.7	52.4	45.2	64.2	43.4	49.3	69.9	44.7	43.4	55.2	41.6
06.00 – 07.00 น.	44.5	63.5	42.3	44.4	62.9	41.3	45.4	69.4	41.1	45.4	65.4	41.2	43.7	66.3	40.3	54.3	79.5	42.6	43.0	61.1	39.0
07.00 – 08.00 น.	51.1	84.2	43.2	42.0	58.6	39.5	45.0	62.9	41.7	45.4	59.9	41.1	44.5	67.7	39.6	42.9	63.8	38.9	42.3	61.4	39.1
08.00 – 09.00 น.	50.1	65.8	44.7	43.6	60.7	39.7	49.5	76.1	43.4	48.1	75.4	43.9	44.5	73.1	39.7	47.6	69.4	45.2	46.6	70.3	39.6
09.00 – 10.00 น.	52.8	78.3	47.4	45.4	65.6	39.1	52.0	77.4	45.7	51.4	73.6	44.3	52.7	74.7	47.1	51.4	72.7	47.7	56.0	81.7	48.8
Leq 24 hrs.	63.3			59.8			56.8			58.4			53.7			58.8			53.1		
Lmax	88.1			90.9			77.4			79.1			76.8			79.5			81.7		
L90	54.5			44.8			45.7			43.2			45.9			45.5			45.0		
Ldn	69.7			68.1			65.7			66.4			62.4			68.1			61.3		
มาตรฐาน (Leq 24 hrs.)	70			70			70			70			70			70			70		
มาตรฐาน (Lmax)	115			115			115			115			115			115			115		

มาตรฐาน : ประกาศคณะกรรมการสิ่งแวดล้อมแห่งชาติ ฉบับที่ 15 (พ.ศ. 2540) เรื่อง กำหนดมาตรฐานระดับเสียงโดยทั่วไป

: ประกาศกระทรวงอุตสาหกรรม เรื่อง กำหนดค่าระดับเสียงการรบกวน และระดับเสียงที่เกิดจากการประกอบกิจการโรงงาน พ.ศ. 2548

บริษัทผู้ตรวจวัดและวิเคราะห์ตัวอย่าง/ควบคุม : บริษัท เอแอลเอส แลบบอราทอรี กรุ๊ป (ประเทศไทย) จำกัด

ชื่อผู้เก็บตัวอย่าง/ชื่อผู้บันทึก : นายพงษ์ธร ชัยทิพย์

ชื่อผู้ควบคุม/ตรวจสอบ : นายสุพจน์ สลามเต๊ะ ทะเบียนเลขที่ : ว-323-ค-9444

ชื่อผู้วิเคราะห์ : นางสาวศรัณยา เฉลิมจันทร์ ทะเบียนเลขที่ : ว-204-จ-0011

เบอร์โทรศัพท์ : 0-2760-3000

ตารางที่ 3.4.5-2 สรุปผลการตรวจวัดระดับเสียงโดยทั่วไป บริเวณวัดบ้านหนองแขว (N2)

ระหว่างเดือนกรกฎาคม-ธันวาคม พ.ศ. 2568

ตำแหน่งพิกัดของสถานีตรวจวัด : GPS 48P 0196344, 1652262  
 รุ่นของอุปกรณ์ตรวจวัด (SLM Model และ Serial No.) : Rion NL-42 / 00709775  
 รุ่นของอุปกรณ์สอบเทียบ (Calibrator Model และ Serial No.) : Rion NC-74 / 34478385  
 ระดับเสียงอ้างอิงในการสอบเทียบ (Calibration Ref dB (A)) : 94.0  
 ค่าที่อ่านได้จากเครื่องวัดเสียง Sound Level Meter (SLM Reading dB (A) และ SLM Adjust dB (A)) : 94.0  
 วันที่ตรวจรับรอง (Certified Date) : 1 กรกฎาคม 2568 เลขที่เอกสารการสอบเทียบ (Cal Sheet No.) : ACL25257

เวลา	ค่าระดับเสียง (dBA)																				
	19-20 ก.ย. 68			20-21 ก.ย. 68			21-22 ก.ย. 69			22-23 ก.ย. 68			23-24 ก.ย. 68			24-25 ก.ย. 68			25-26 ก.ย. 68		
	Leq	Lmax	L90	Leq	Lmax	L90	Leq	Lmax	L90	Leq	Lmax	L90	Leq	Lmax	L90	Leq	Lmax	L90	Leq	Lmax	L90
13.00 – 14.00 น.	54.2	82.0	40.7	54.1	84.7	40.7	54.1	82.2	40.8	61.0	75.9	52.6	54.1	76.0	43.8	54.9	76.3	43.5	52.5	60.8	49.0
14.00 – 15.00 น.	53.0	82.6	40.7	55.0	78.9	40.4	54.0	76.9	42.9	62.3	77.8	51.9	53.5	72.4	43.6	55.7	78.5	45.2	60.0	83.1	51.2
15.00 – 16.00 น.	63.0	75.3	58.8	52.7	74.9	40.3	52.0	77.4	43.6	54.3	75.4	47.4	51.6	72.3	44.6	53.3	76.7	43.6	54.2	79.4	49.6
16.00 – 17.00 น.	63.6	79.5	59.8	63.2	79.3	55.8	56.5	79.4	45.6	63.1	80.4	57.4	59.7	75.3	51.9	59.4	73.2	51.6	55.0	79.7	48.2
17.00 – 18.00 น.	59.2	81.6	45.3	59.2	80.0	43.4	57.2	83.6	46.6	67.3	82.0	60.7	56.4	76.6	47.4	55.6	75.9	43.7	53.1	80.6	44.7
18.00 – 19.00 น.	57.0	83.9	49.2	53.9	81.5	44.3	54.5	78.4	45.8	58.4	87.3	53.8	57.5	81.9	44.5	59.2	80.7	43.8	49.6	75.5	44.2
19.00 – 20.00 น.	55.6	77.3	51.1	54.3	79.4	46.4	54.1	86.9	44.6	49.1	75.3	42.8	56.8	80.6	44.2	56.1	78.6	43.3	51.2	70.0	44.8
20.00 – 21.00 น.	54.5	73.0	49.5	48.6	74.5	42.4	52.0	76.4	43.5	47.8	72.4	42.3	52.7	81.5	45.0	50.8	74.4	43.6	48.8	75.7	43.4
21.00 – 22.00 น.	52.3	73.6	49.7	52.4	79.5	42.9	47.7	71.1	42.4	46.9	67.7	43.0	48.7	74.9	43.6	48.6	72.5	42.6	54.0	76.2	45.9
22.00 – 23.00 น.	53.1	74.4	49.8	46.8	68.4	44.6	46.4	65.4	42.3	47.3	72.8	43.2	47.6	68.4	43.8	48.2	71.8	42.6	50.9	73.5	45.8
23.00 – 24.00 น.	49.3	65.2	48.4	48.5	72.1	44.5	49.2	77.4	42.5	51.7	81.8	41.8	47.0	70.2	43.1	46.5	68.7	42.9	50.7	72.8	43.3
00.00 – 01.00 น.	60.0	73.6	56.5	42.7	65.4	40.6	49.1	77.5	42.5	45.3	65.2	41.9	48.1	75.0	41.1	50.6	73.4	43.1	50.4	74.3	42.8
01.00 – 02.00 น.	54.3	67.0	53.1	48.4	74.5	40.3	47.7	68.3	42.2	47.0	70.8	43.6	43.1	61.2	41.1	47.5	71.6	42.1	55.2	79.2	43.6
02.00 – 03.00 น.	54.1	69.9	53.1	48.9	78.2	40.5	46.2	67.9	42.1	47.7	69.6	44.7	47.6	74.2	41.5	45.4	67.3	41.5	48.3	69.8	42.8
03.00 – 04.00 น.	55.5	64.4	54.9	40.8	59.4	39.5	48.0	72.9	42.4	51.0	66.4	46.8	44.2	71.0	41.3	45.8	67.0	41.7	52.5	76.2	42.5
04.00 – 05.00 น.	56.1	78.5	54.3	47.7	77.8	39.8	68.7	92.0	43.4	56.4	85.0	51.1	46.7	73.3	41.4	49.6	74.7	43.1	50.8	74.2	42.0
05.00 – 06.00 น.	58.6	83.9	43.8	59.6	83.4	40.2	71.6	89.3	45.4	59.8	83.6	42.7	59.9	84.6	43.1	61.8	89.8	43.8	54.2	86.4	42.2
06.00 – 07.00 น.	55.5	76.3	43.7	55.1	75.7	43.5	56.7	78.9	47.5	55.6	87.2	45.2	54.5	75.8	44.9	55.4	77.2	45.0	47.0	63.7	42.3
07.00 – 08.00 น.	55.7	77.4	47.7	56.3	82.5	41.3	56.1	79.4	45.9	54.5	74.5	44.4	58.2	86.4	46.8	55.1	75.0	45.5	57.4	89.6	43.0
08.00 – 09.00 น.	54.6	82.2	43.2	54.4	77.2	42.0	58.8	84.9	46.3	57.1	79.6	44.2	54.0	79.7	43.8	52.8	72.7	44.8	48.0	73.7	41.6
09.00 – 10.00 น.	54.3	72.8	42.9	52.8	72.4	43.3	53.5	75.4	47.4	57.7	79.1	45.7	53.7	70.9	44.4	53.7	79.3	45.1	53.8	84.7	40.7
10.00 – 11.00 น.	54.0	70.9	42.6	60.5	87.0	48.5	56.6	85.8	46.8	53.1	75.1	44.9	53.3	74.3	43.1	53.5	70.9	46.9	54.7	78.4	40.2
11.00 – 12.00 น.	54.6	77.3	41.4	54.3	88.2	41.6	54.1	78.0	45.2	54.4	78.2	44.8	54.1	72.9	43.2	53.5	71.7	45.5	51.9	71.1	39.5
12.00 – 13.00 น.	53.9	74.4	41.4	54.1	78.9	40.9	55.6	78.2	45.1	55.9	78.7	44.9	54.2	72.2	44.2	51.9	70.3	47.2	59.6	77.3	52.0
Leq 24 hrs.	57.1			55.5			60.6			58.2			54.5			54.8			54.0		
Lmax	83.9			88.2			92.0			87.3			86.4			89.8			89.6		
L90	48.4			41.6			43.6			44.8			43.8			43.6			43.3		
Ldn	62.8			59.8			69.9			61.8			59.4			60.7			58.8		
มาตรฐาน (Leq 24 hrs.)	70			70			70			70			70			70			70		
มาตรฐาน (Lmax)	115			115			115			115			115			115			115		

มาตรฐาน : ประกาศคณะกรรมการสิ่งแวดล้อมแห่งชาติ ฉบับที่ 15 (พ.ศ. 2540) เรื่อง กำหนดมาตรฐานระดับเสียงโดยทั่วไป

: ประกาศกระทรวงอุตสาหกรรม เรื่อง กำหนดค่าระดับเสียงการรบกวน และระดับเสียงที่เกิดจากการประกอบกิจการโรงงาน พ.ศ. 2548

บริษัทผู้ตรวจวัดและวิเคราะห์ตัวอย่าง/ควบคุม : บริษัท เอแอลเอส แลบบอราทอรี กรุ๊ป (ประเทศไทย) จำกัด

ชื่อผู้เก็บตัวอย่าง/ชื่อผู้บันทึก : นายพชร ชัยทิพย์

ชื่อผู้ควบคุม/ตรวจสอบ : นายสุพจน์ สลามเต๊ะ ทะเบียนเลขที่ : ว-323-ค-9444

ชื่อผู้วิเคราะห์ : นางสาวศรัณยา เกลิมธำรงค์ ทะเบียนเลขที่ : ว-204-จ-0011

เบอร์โทรศัพท์ : 0-2760-3000



ตารางที่ 3.4.5-3 (ต่อ) สรุปผลการตรวจวัดระดับเสียงโดยทั่วไป วัดป่าประชานิคม (N3)

ระหว่างเดือนกรกฎาคม-ธันวาคม พ.ศ. 2568

ตำแหน่งพิกัดของสถานีตรวจวัด : GPS 48P 0196344, 1652262  
รุ่นของอุปกรณ์ตรวจวัด (SLM Model และ Serial No.) : Rion NL-42 / 00709776  
รุ่นของอุปกรณ์สอบเทียบ (Calibrator Model และ Serial No.) : Rion NC-74 / 34478385  
ระดับเสียงอ้างอิงในการสอบเทียบ (Calibration Ref dB (A)) : 94.0  
ค่าที่อ่านได้จากเครื่องวัดเสียง Sound Level Meter (SLM Reading dB (A) และ SLM Adjust dB (A)) : 94.0  
วันที่ตรวจรับรอง (Certified Date) : 1 กรกฎาคม 2568 เลขที่เอกสารสอบเทียบ (Cal Sheet No.) : ACL25258

เวลา	ค่าระดับเสียง (dBA)																				
	19-20 ก.ย. 68			20-21 ก.ย. 68			21-22 ก.ย. 69			22-23 ก.ย. 68			23-24 ก.ย. 68			24-25 ก.ย. 68			25-26 ก.ย. 68		
	Leq	Lmax	L90	Leq	Lmax	L90	Leq	Lmax	L90	Leq	Lmax	L90	Leq	Lmax	L90	Leq	Lmax	L90	Leq	Lmax	L90
12.00 – 13.00 น.	45.0	66.8	38.7	44.4	66.3	38.3	45.1	67.2	40.4	48.3	71.4	43.9	46.9	66.9	42.7	46.6	68.2	39.5	47.5	65.9	42.7
13.00 – 14.00 น.	45.4	63.2	38.6	44.1	67.6	38.6	45.5	65.4	40.7	50.4	67.5	45.0	53.1	92.7	41.7	46.1	71.3	40.8	47.9	77.0	41.6
14.00 – 15.00 น.	45.4	67.3	38.7	42.9	66.2	37.9	46.7	68.2	43.2	51.3	82.9	46.1	45.5	65.6	41.9	49.0	67.7	42.3	46.6	67.0	41.7
15.00 – 16.00 น.	59.9	75.1	56.0	46.0	67.9	37.9	47.5	77.7	40.7	48.8	76.1	46.0	47.1	69.7	42.1	49.0	69.6	41.4	45.5	68.3	40.7
16.00 – 17.00 น.	60.3	73.8	58.4	46.9	69.2	39.4	47.9	65.2	41.4	55.6	73.9	53.9	46.5	65.1	42.2	50.9	71.9	43.6	50.2	71.9	42.2
17.00 – 18.00 น.	47.2	72.8	41.8	50.4	73.3	40.6	54.0	78.5	42.8	55.8	75.3	54.1	47.6	68.7	42.0	49.9	67.6	42.7	50.8	71.6	43.5
18.00 – 19.00 น.	44.7	64.5	42.6	45.6	66.5	43.1	51.1	70.5	47.3	49.4	68.9	48.1	52.8	70.5	50.3	47.1	77.1	42.0	54.7	66.7	52.7
19.00 – 20.00 น.	65.3	88.1	43.6	46.3	65.4	44.7	52.4	70.1	49.4	46.6	70.2	43.0	59.0	84.4	45.8	47.9	66.5	42.9	47.2	69.6	44.0
20.00 – 21.00 น.	48.2	73.7	46.7	58.6	83.0	45.3	49.1	68.5	46.4	48.4	64.8	47.3	49.2	83.9	44.0	47.9	78.4	42.6	45.6	66.0	43.6
21.00 – 22.00 น.	51.7	67.3	48.8	48.1	61.9	46.0	47.5	65.5	46.2	44.5	72.1	42.0	53.2	77.9	43.7	44.1	66.8	41.4	56.9	82.2	43.1
22.00 – 23.00 น.	50.5	70.1	48.2	50.1	77.4	46.4	49.3	68.9	45.9	46.2	61.9	45.2	45.5	61.8	43.1	45.7	65.3	42.5	42.9	67.6	41.0
23.00 – 24.00 น.	47.1	60.4	45.6	51.8	85.5	44.8	53.0	87.0	46.3	48.4	72.9	47.6	45.5	62.7	42.8	43.8	58.3	42.2	43.0	75.8	39.9
00.00 – 01.00 น.	48.3	69.8	46.6	55.1	81.2	48.7	51.0	68.7	48.0	48.0	56.0	47.3	56.3	82.9	41.5	42.7	58.7	40.7	48.7	80.9	40.1
01.00 – 02.00 น.	53.3	72.0	50.3	57.7	91.7	48.9	46.5	53.9	44.1	49.0	76.1	47.3	43.8	62.9	42.0	41.0	55.7	39.6	48.3	81.3	40.5
02.00 – 03.00 น.	47.5	82.3	41.2	52.4	59.2	48.6	44.8	70.4	40.6	57.0	74.6	54.8	43.6	74.5	39.5	41.7	57.1	39.8	48.7	80.8	40.9
03.00 – 04.00 น.	44.7	57.4	41.7	51.3	63.2	46.1	41.5	59.0	38.9	52.1	84.4	43.4	41.0	57.1	39.1	47.3	75.8	40.2	44.2	79.3	40.1
04.00 – 05.00 น.	47.3	61.0	44.9	50.7	75.4	45.0	42.9	65.8	40.3	54.0	72.8	53.0	42.6	65.0	39.6	45.1	82.4	40.6	42.0	63.8	39.8
05.00 – 06.00 น.	46.7	67.8	41.9	50.2	77.9	44.3	45.9	65.3	41.6	56.0	69.3	54.6	50.2	68.3	41.8	48.2	69.0	41.1	49.3	69.8	41.0
06.00 – 07.00 น.	50.7	69.9	41.1	54.1	73.3	44.4	52.5	69.1	43.5	52.5	68.9	43.3	52.4	71.0	43.2	55.7	71.8	46.5	56.5	84.1	45.9
07.00 – 08.00 น.	53.0	71.5	42.3	50.3	78.3	41.8	49.7	70.0	44.2	50.3	70.7	42.0	50.7	67.0	43.8	51.1	69.5	42.6	55.1	75.5	45.1
08.00 – 09.00 น.	49.5	71.7	40.1	50.6	69.4	43.3	51.5	67.8	45.3	50.8	70.7	43.3	51.5	66.2	44.7	52.0	68.9	44.7	53.0	68.5	45.7
09.00 – 10.00 น.	50.7	67.5	41.3	49.0	66.4	44.1	51.1	68.6	45.6	51.0	69.2	44.7	49.9	67.5	43.7	51.4	70.0	45.8	50.8	68.0	42.6
10.00 – 11.00 น.	47.6	73.9	40.2	45.9	61.9	41.7	49.5	75.5	45.3	58.6	73.5	52.0	48.5	69.7	42.0	51.4	69.9	45.1	53.2	84.2	40.4
11.00 – 12.00 น.	48.2	69.7	39.4	44.9	67.9	41.3	46.5	68.7	43.3	50.7	69.5	44.1	48.5	66.4	40.9	49.3	70.1	43.1	48.5	70.0	39.7
Leq 24 hrs.	54.7			51.6			49.5			52.5			51.1			49.1			51.0		
Lmax	88.1			91.7			87.0			84.4			92.7			82.4			84.2		
L90	41.9			44.1			43.5			46.0			42.1			42.2			41.6		
Ldn	57.6			59.4			55.6			59.2			56.5			55.0			56.4		
มาตรฐาน (Leq 24 hrs.)	70			70			70			70			70			70			70		
มาตรฐาน (Lmax)	115			115			115			115			115			115			115		

มาตรฐาน : ประกาศคณะกรรมการสิ่งแวดล้อมแห่งชาติ ฉบับที่ 15 (พ.ศ. 2540) เรื่อง กำหนดมาตรฐานระดับเสียงโดยทั่วไป

: ประกาศกระทรวงอุตสาหกรรม เรื่อง กำหนดค่าระดับเสียงการรบกวน และระดับเสียงที่เกิดจากการประกอบกิจการโรงงาน พ.ศ. 2548

บริษัทผู้ตรวจวัดและวิเคราะห์ตัวอย่าง/ควบคุม : บริษัท เอแอลเอส แลบบอราทอรี กรุ๊ป (ประเทศไทย) จำกัด

ชื่อผู้เก็บตัวอย่าง/ชื่อผู้บันทึก : นายพชร ชัยทิพย์

ชื่อผู้ควบคุม/ตรวจสอบ : นายสุพจน์ สลามเต๊ะ

ทะเบียนเลขที่ : ว-323-ค-9444

ชื่อผู้วิเคราะห์ : นางสาวศรัณยา เกลิมอำรงค์

ทะเบียนเลขที่ : ว-204-จ-0011

เบอร์โทรศัพท์ : 0-2760-3000

#### 3.4.5.1 เปรียบเทียบผลการตรวจวัดระดับเสียง ระหว่างปี พ.ศ. 2566-พ.ศ. 2568

เมื่อเปรียบเทียบผลการตรวจวัดระดับเสียงโดยทั่วไป ระหว่างปี พ.ศ. 2566-พ.ศ. 2568 บริเวณริมรั้วด้านทิศใต้ของโครงการ โซน A (N1) วัดบ้านหนองแขว (N2) และวัดป่าประชารธรรมนิคม (N3) พบว่า ผลการตรวจวัดระดับเสียงเฉลี่ย 24 ชั่วโมง (Leq 24 ชม.) มีค่าอยู่ในเกณฑ์มาตรฐานกำหนด เปรียบเทียบกับมาตรฐานตามประกาศคณะกรรมการสิ่งแวดล้อมแห่งชาติ ฉบับที่ 15 (พ.ศ. 2540) และประกาศกระทรวงอุตสาหกรรม เรื่อง กำหนดค่าระดับเสียงการรบกวน และระดับเสียงที่เกิดจากการประกอบกิจการโรงงาน พ.ศ. 2548 สำหรับระดับเสียงเฉลี่ย 1 ชั่วโมง (Leq 1 ชม.) ระดับเสียงเฉลี่ย 5 นาที (Leq 5 นาที.) ระดับเสียงเวลากลางวัน-กลางคืน (Ldn) ระดับเสียงสูงสุด (Lmax) ระดับเปอร์เซ็นต์ไทล์ที่ 90 (L90) ปัจจุบันไม่มีมาตรฐานกำหนดไว้เพื่อควบคุม สำหรับผลการตรวจวัดแสดงดังตารางที่ 3.4.5-4 และ รูปที่ 3.4.5-2

ตารางที่ 3.4.5-4 เปรียบเทียบผลการตรวจวัดระดับเสียงโดยทั่วไป ระหว่างปี พ.ศ. 2566-พ.ศ. 2568

วันที่ทำการตรวจวัด	ผลการตรวจวัด (dB(A))					
	Leq 24 hrs	Leq 1 hrs	Leq 5 min	Ldn	Lmax	L90
บริเวณริมรั้วด้านทิศใต้ของโครงการโซน A (N1)						
20-21 กุมภาพันธ์ 2566	45.5	41.0-49.9	39.5-54.9	50.9	72.6	41.5
21-22 กุมภาพันธ์ 2566	47.5	43.3-54.7	41.8-60.2	52.5	76.5	43.2
22-23 กุมภาพันธ์ 2566	49.8	42.9-59.4	41.6-65.4	53.4	79.1	43.6
23-24 กุมภาพันธ์ 2566	50.5	43.4-56.0	41.6-60.8	56.2	84.1	45.8
24-25 กุมภาพันธ์ 2566	50.8	43.9-57.0	43.3-63.4	54.4	89.1	44.8
25-26 กุมภาพันธ์ 2566	48.9	43.1-52.6	42.4-57.5	55.0	85.5	44.2
26-27 กุมภาพันธ์ 2566	49.3	43.6-56.5	42.2-61.5	53.2	83.1	42.9
25-26 กันยายน 2566	55.0	42.9-62.2	39.4-67.0	57.8	95.5	46.9
26-27 กันยายน 2566	62.2	44.6-68.7	41.6-69.5	67.0	86.0	50.9
27-28 กันยายน 2566	53.5	42.0-59.2	39.6-61.7	59.5	83.7	46.6
28-29 กันยายน 2566	56.9	44.0-64.8	40.6-65.4	65.4	83.0	47.4
29-30 กันยายน 2566	60.8	43.2-67.5	38.9-68.6	69.6	87.5	47.6
30 กันยายน- 1 ตุลาคม 2566	52.1	42.1-59.7	38.3-61.7	57.2	83.3	44.2
1-2 ตุลาคม 2566	48.9	40.0-55.0	38.0-60.9	55.0	82.4	43.6
14-15 กุมภาพันธ์ 2567	49.0	43.0-54.8	39.3-63.2	54.9	87.3	43.7
15-16 กุมภาพันธ์ 2567	48.1	41.1-53.6	40.3-57.8	53.4	78.3	42.9
16-17 กุมภาพันธ์ 2567	49.4	40.7-57.5	39.2-65.7	54.4	84.3	42.5
17-18 กุมภาพันธ์ 2567	46.6	41.1-54.0	38.5-61.0	51.2	79.0	40.6
18-19 กุมภาพันธ์ 2567	47.0	41.0-51.9	37.7-57.1	52.9	76.4	41.3
19-20 กุมภาพันธ์ 2567	47.3	40.7-53.7	37.8-61.0	54.2	81.6	40.7
20-21 กุมภาพันธ์ 2567	47.4	40.5-54.6	38.7-61.2	52.2	81	41.2
23-24 กันยายน 2567	54.1	43.2-57.8	42.1-66.0	59.9	92.8	48.7
24-25 กันยายน 2567	57.4	47.8-65.1	42.2-69.6	65.0	79.2	51.2
25-26 กันยายน 2567	61.5	43.2-71.8	40.0-72.9	70.4	78.5	48.4
26-27 กันยายน 2567	56.6	43.4-62.3	41.0-64.4	62.9	82.3	48.4
27-28 กันยายน 2567	54.7	45.3-60.1	40.8-62.5	61.7	76.3	46.4
28-29 กันยายน 2567	52.2	43.3-57.4	37.3-63.4	59.0	74.8	45.2
29-30 กันยายน 2567	51.7	40.8-55.4	38.6-61.1	58.6	78.2	45.9
20-21 กุมภาพันธ์ 2568	47.9	42.6-52.0	38.1-60.2	53.0	85.3	42.7
21-22 กุมภาพันธ์ 2568	47.2	42.9-53.5	40.3-62.3	52.3	80.5	42.4
22-23 กุมภาพันธ์ 2568	45.3	41.5-47.0	39.6-51.8	51.9	69.9	42.7
23-24 กุมภาพันธ์ 2568	47.0	43.5-53.6	41.8-58.1	72.0	79.1	43.2
24-25 กุมภาพันธ์ 2568	49.3	41.2-57.3	40.1-65.0	52.3	83.1	43.2
25-26 กุมภาพันธ์ 2568	47.0	40.0-54.0	39.1-60.9	50.3	83.8	42.4
26-27 กุมภาพันธ์ 2568	45.4	40.6-50.0	38.9-55.2	50.4	74.3	40.5
มาตรฐาน <sup>1/2/</sup>	70	-	-	-	115	-

มาตรฐาน : <sup>1/</sup> ประกาศคณะกรรมการสิ่งแวดล้อมแห่งชาติ ฉบับที่ 15 (พ.ศ. 2540) เรื่อง มาตรฐานระดับเสียงโดยทั่วไป

<sup>2/</sup> ประกาศกระทรวงอุตสาหกรรม เรื่อง กำหนดค่าระดับเสียงการรบกวน และระดับเสียงที่เกิดจากการประกอบกิจการโรงงาน พ.ศ. 2548



ตารางที่ 3.4.5-4 (ต่อ) เปรียบเทียบผลการตรวจวัดระดับเสียงโดยทั่วไป ระหว่างปี พ.ศ. 2566-พ.ศ. 2568

วันที่ทำการตรวจวัด	ผลการตรวจวัด (dB(A))					
	Leq 24 hrs	Leq 1 hrs	Leq 5 min	Ldn	Lmax	L90
บริเวณริมรั้วด้านทิศใต้ของโครงการโซน A (N1) (ต่อ)						
19-20 กันยายน 2568	63.3	41.1-69.0	37.9-69.9	69.7	88.1	54.5
20-21 กันยายน 2568	59.8	41.8-66.1	38.0-69.3	68.1	90.9	44.8
21-22 กันยายน 2568	56.8	41.9-64.8	37.6-66.2	65.7	77.4	45.7
22-23 กันยายน 2568	58.4	40.8-63.8	38.4-67.2	66.4	79.1	43.2
23-24 กันยายน 2568	53.7	42.1-59.9	40.3-60.6	62.4	76.8	45.9
24-25 กันยายน 2568	58.8	42.9-65.6	37.7-66.1	68.1	79.5	45.5
25-26 กันยายน 2568	53.1	42.3-58.3	40.1-61.5	61.3	81.7	45.0
มาตรฐาน <sup>1/2/</sup>	70	-	-	-	115	-

มาตรฐาน : <sup>1/</sup> ประกาศคณะกรรมการสิ่งแวดล้อมแห่งชาติ ฉบับที่ 15 (พ.ศ. 2540) เรื่อง มาตรฐานระดับเสียงโดยทั่วไป

<sup>2/</sup> ประกาศกระทรวงอุตสาหกรรม เรื่อง กำหนดค่าระดับเสียงการรบกวน และระดับเสียงที่เกิดจากการประกอบกิจการโรงงาน พ.ศ. 2548

ตารางที่ 3.4.5-4 (ต่อ) เปรียบเทียบผลการตรวจวัดระดับเสียงโดยทั่วไป ระหว่างปี พ.ศ. 2566-พ.ศ. 2568

วันที่ทำการตรวจวัด	ผลการตรวจวัด (dB(A))					
	Leq 24 hrs	Leq 1 hrs	Leq 5 min	Ldn	Lmax	L90
<b>บริเวณวัดบ้านหนองแขว (N2)</b>						
20-21 กุมภาพันธ์ 2566	50.6	43.6-55.0	42.5-59.7	56.0	79.5	44.0
21-22 กุมภาพันธ์ 2566	51.4	46.6-55.2	44.7-59.7	56.7	79.5	45.4
22-23 กุมภาพันธ์ 2566	50.5	44.3-54.9	42.3-59.6	56.5	84.1	45.2
23-24 กุมภาพันธ์ 2566	51.9	47.5-57.6	44.3-59.3	57.9	79.4	45.3
24-25 กุมภาพันธ์ 2566	52.0	45.4-56.1	43.7-59.6	56.9	80.9	46.0
25-26 กุมภาพันธ์ 2566	52.1	47.0-55.5	43.7-59.6	58.0	80.1	46.5
26-27 กุมภาพันธ์ 2566	50.3	42.8-54.0	42.1-59.5	55.6	88.4	44.2
25-26 กันยายน 2566	54.2	43.1-63.5	40.0-69.3	58.9	85.9	43.1
26-27 กันยายน 2566	54.9	42.0-63.4	40.0-69.9	59.5	82.9	43.1
27-28 กันยายน 2566	52.4	42.9-59.2	40.0-67.4	57.7	88.0	41.5
28-29 กันยายน 2566	54.1	43.1-64.2	40.6-69.7	58.0	82.2	43.7
29-30 กันยายน 2566	57.7	47.3-66.0	39.9-69.2	62.3	85.8	46.8
30 กันยายน- 1 ตุลาคม 2566	54.2	42.8-64.9	39.9-69.9	59.1	83.8	42.2
1-2 ตุลาคม 2566	53.0	43.4-62.6	39.9-69.5	58.9	84.0	41.9
14-15 กุมภาพันธ์ 2567	53.0	47.5-58.0	43.6-64.5	59.2	93.5	44.9
15-16 กุมภาพันธ์ 2567	52.0	42.5-56.8	41.2-64.1	56.3	83.4	43.4
16-17 กุมภาพันธ์ 2567	51.8	43.3-54.6	42.4-64.5	56.8	86.5	43.7
17-18 กุมภาพันธ์ 2567	52.3	44.4-54.9	42.0-62.8	57.5	86.3	44
18-19 กุมภาพันธ์ 2567	52.2	43.6-55.3	41.5-64.0	56.3	85.9	43.9
19-20 กุมภาพันธ์ 2567	51.8	43.4-54.8	43.2-62.4	56.5	83.7	44.7
20-21 กุมภาพันธ์ 2567	51.3	44.5-56.5	43.4-62.7	55.9	82.9	43.9
23-24 กันยายน 2567	53.1	47.6-57.7	42.4-67.9	59.2	87.1	45.2
24-25 กันยายน 2567	53.1	45.6-59.2	43.6-60.8	57.4	82.0	45.9
25-26 กันยายน 2567	54.7	46.5-65.0	42.8-72.6	62.7	91.9	44.8
26-27 กันยายน 2567	52.8	47.5-59.0	43.8-68.6	58.2	86.7	44.6
27-28 กันยายน 2567	53.2	47.3-60.8	42.3-71.2	60.5	90.8	44.5
28-29 กันยายน 2567	58.6	46.5-65.8	42.8-76.0	62.8	87.3	50.3
29-30 กันยายน 2567	52.8	45.5-60.6	42.6-70.8	58.7	95.0	43.2
<b>มาตรฐาน<sup>1/2/</sup></b>	<b>70</b>	<b>-</b>	<b>-</b>	<b>-</b>	<b>115</b>	<b>-</b>

มาตรฐาน : <sup>1/</sup> ประกาศคณะกรรมการสิ่งแวดล้อมแห่งชาติ ฉบับที่ 15 (พ.ศ. 2540) เรื่อง มาตรฐานระดับเสียงโดยทั่วไป

<sup>2/</sup> ประกาศกระทรวงอุตสาหกรรม เรื่อง กำหนดค่าระดับเสียงการรบกวน และระดับเสียงที่เกิดจากการประกอบกิจการโรงงาน พ.ศ. 2548

ตารางที่ 3.4.5-4 (ต่อ) เปรียบเทียบผลการตรวจวัดระดับเสียงโดยทั่วไป ระหว่างปี พ.ศ. 2566-พ.ศ. 2568

วันที่ทำการตรวจวัด	ผลการตรวจวัด (dB(A))					
	Leq 24 hrs	Leq 1 hrs	Leq 5 min	Ldn	Lmax	L90
บริเวณวัดบ้านหนองแขว (N2) (ต่อ)						
20-21 กุมภาพันธ์ 2568	56.4	43.8-62.0	42.5-68.2	62.2	84.9	42.9
21-22 กุมภาพันธ์ 2568	55.0	45.1-59.9	43.0-68.5	59.8	88.3	43.8
22-23 กุมภาพันธ์ 2568	58.0	44.1-66.9	42.2-73.5	61.8	90.1	43.5
23-24 กุมภาพันธ์ 2568	54.6	42.4-60.8	41.4-70.9	61.0	87.5	42.9
24-25 กุมภาพันธ์ 2568	55.2	47.1-62.1	44.6-68.8	61.1	86.8	46.2
25-26 กุมภาพันธ์ 2568	56.2	48.8-62.8	47.3-72.9	62.5	91.6	47.3
26-27 กุมภาพันธ์ 2568	57.1	45.1-64.8	43.0-70.9	61.1	84.8	45.5
19-20 กันยายน 2568	57.1	49.3-63.6	43.9-69.5	62.8	83.9	48.4
20-21 กันยายน 2568	55.5	40.8-63.2	39.9-70.0	59.8	88.2	41.6
21-22 กันยายน 2568	60.6	46.2-71.6	43.7-79.4	69.9	92.0	43.6
22-23 กันยายน 2568	58.2	45.3-67.3	42.5-69.9	61.8	87.3	44.8
23-24 กันยายน 2568	54.5	43.1-59.9	41.9-70.1	59.4	86.4	43.8
24-25 กันยายน 2568	54.8	45.4-61.8	42.2-68.8	60.7	89.8	43.6
25-26 กันยายน 2568	54.0	47.0-60.0	42.2-68.8	58.8	89.6	43.3
มาตรฐาน <sup>1/2/</sup>	70	-	-	-	115	-

มาตรฐาน : <sup>1/</sup> ประกาศคณะกรรมการสิ่งแวดล้อมแห่งชาติ ฉบับที่ 15 (พ.ศ. 2540) เรื่อง มาตรฐานระดับเสียงโดยทั่วไป

<sup>2/</sup> ประกาศกระทรวงอุตสาหกรรม เรื่อง กำหนดค่าระดับเสียงการรบกวน และระดับเสียงที่เกิดจากการประกอบกิจการโรงงาน พ.ศ. 2548

ตารางที่ 3.4.5-4 (ต่อ) เปรียบเทียบผลการตรวจวัดระดับเสียงโดยทั่วไป ระหว่างปี พ.ศ. 2566-พ.ศ. 2568

วันที่ทำการตรวจวัด	ผลการตรวจวัด (dB(A))					
	Leq 24 hrs	Leq 1 hrs	Leq 5 min	Ldn	Lmax	L90
บริเวณวัดป่าประชานิคม (N3)						
20-21 กุมภาพันธ์ 2566	51.3	39.6-56.9	38.1-59.7	54.7	80.3	40.8
21-22 กุมภาพันธ์ 2566	51.2	38.4-57.2	37.6-59.8	55.2	83.7	40.7
22-23 กุมภาพันธ์ 2566	51.9	40.6-57.4	38.1-59.6	56.2	83.6	41.9
23-24 กุมภาพันธ์ 2566	51.7	41.1-58.2	39.5-59.6	56.2	76.0	42.3
24-25 กุมภาพันธ์ 2566	51.4	41.0-56.5	39.7-59.6	56.6	82.5	43.6
25-26 กุมภาพันธ์ 2566	53.0	43.9-57.3	38.4-59.9	59.1	84.6	44.2
26-27 กุมภาพันธ์ 2566	51.9	40.0-55.4	38.0-58.3	56.4	74.6	43.9
25-26 กันยายน 2566	51.3	43.8-60.1	40.9-66.8	56.7	88.3	43.7
26-27 กันยายน 2566	53.6	45.5-60.5	43.4-68.2	56.8	95.3	45.0
27-28 กันยายน 2566	52.4	43.3-59.1	42.7-68.6	57.4	88.3	43.7
28-29 กันยายน 2566	52.3	43.7-59.5	42.6-69.0	56.7	92.5	45.5
29-30 กันยายน 2566	54.9	45.0-65.4	41.8-69.3	59.1	89.4	45.8
30 กันยายน- 1 ตุลาคม 2566	51.4	43.4-55.6	40.4-60.7	59.2	86.9	45.0
1-2 ตุลาคม 2566	47.5	42.8-53.2	39.4-55.1	53.9	74.3	41.9
14-15 กุมภาพันธ์ 2567	51.6	40.7-57.9	39.1-60.3	56.2	88.5	42.3
15-16 กุมภาพันธ์ 2567	51.4	42.3-56.6	37.7-58.6	57.2	77.8	40.3
16-17 กุมภาพันธ์ 2567	52.0	40.1-58.6	37.6-65.3	56.6	85.7	40.1
17-18 กุมภาพันธ์ 2567	53.1	40.4-60.8	38.7-69.5	57.0	97.8	41.8
18-19 กุมภาพันธ์ 2567	52.2	42.6-56.1	40.9-60.5	56.5	84.0	43.6
19-20 กุมภาพันธ์ 2567	51.9	42.9-58.1	41.0-63.9	56.2	85.4	43.4
20-21 กุมภาพันธ์ 2567	53.2	44.5-57.3	42.4-60.7	57.8	80.5	44.0
23-24 กันยายน 2567	50.7	41.1-59.7	38.7-70.4	57.8	93.5	40.9
24-25 กันยายน 2567	52.3	40.0-59.9	38.5-67.8	56.0	91.8	41.7
25-26 กันยายน 2567	50.1	42.8-54.6	41.2-62.7	54.7	87.8	40.8
26-27 กันยายน 2567	50.5	40.8-57.6	38.3-66.1	57.6	90.0	40.3
27-28 กันยายน 2567	49.7	42.7-54.8	39.4-64.0	54.5	89.6	42.0
28-29 กันยายน 2567	51.5	43.4-61.0	39.3-71.7	56.1	100.8	42.1
29-30 กันยายน 2567	50.1	43.6-57.5	40.5-67.4	55.0	83.6	43.4
มาตรฐาน <sup>1/2/</sup>	70	-	-	-	115	-

มาตรฐาน : <sup>1/</sup> ประกาศคณะกรรมการสิ่งแวดล้อมแห่งชาติ ฉบับที่ 15 (พ.ศ. 2540) เรื่อง มาตรฐานระดับเสียงโดยทั่วไป

<sup>2/</sup> ประกาศกระทรวงอุตสาหกรรม เรื่อง กำหนดค่าระดับเสียงการรบกวน และระดับเสียงที่เกิดจากการประกอบกิจการโรงงาน พ.ศ. 2548

ตารางที่ 3.4.5-4 (ต่อ) เปรียบเทียบผลการตรวจวัดระดับเสียงโดยทั่วไป ระหว่างปี พ.ศ. 2566-พ.ศ. 2568

วันที่ทำการตรวจวัด	ผลการตรวจวัด (dB(A))					
	Leq 24 hrs	Leq 1 hrs	Leq 5 min	Ldn	Lmax	L90
บริเวณวัดป่าประชารณนิคม (N3) (ต่อ)						
20-21 กุมภาพันธ์ 2568	56.1	42.4-63.7	37.3-74.2	60.8	90.0	39.6
21-22 กุมภาพันธ์ 2568	53.0	39.5-57.8	35.4-62.5	56.5	86.5	38.4
22-23 กุมภาพันธ์ 2568	59.7	41.8-72.4	35.9-76.4	61.7	94.3	40.9
23-24 กุมภาพันธ์ 2568	53.8	44.6-57.1	36.4-60.3	59.3	78.9	42.5
24-25 กุมภาพันธ์ 2568	53.7	39.9-61.2	36.6-71.7	59.8	88.4	40.5
25-26 กุมภาพันธ์ 2568	51.6	43.5-56.3	40.0-63.8	56.2	81.4	42.4
26-27 กุมภาพันธ์ 2568	52.9	42.5-57.6	36.6-65.8	57.2	89.4	41.7
19-20 กันยายน 2568	54.7	44.7-65.3	39.5-69.8	57.6	88.1	41.9
20-21 กันยายน 2568	51.6	42.9-58.6	39.1-67.0	59.4	91.7	44.1
21-22 กันยายน 2568	49.5	41.5-54.0	38.9-61.6	55.6	87.0	43.5
22-23 กันยายน 2568	52.5	44.5-58.6	41.5-67.3	59.2	84.4	46.0
23-24 กันยายน 2568	51.1	41.0-59.0	40.3-68.4	56.5	92.7	42.1
24-25 กันยายน 2568	49.1	41.0-55.7	39.9-58.1	55.0	82.4	42.2
25-26 กันยายน 2568	51.0	42.0-56.9	40.5-67.3	56.4	84.2	41.6
มาตรฐาน <sup>1/2/</sup>	70	-	-	-	115	-

มาตรฐาน : <sup>1/</sup> ประกาศคณะกรรมการสิ่งแวดล้อมแห่งชาติ ฉบับที่ 15 (พ.ศ. 2540) เรื่อง มาตรฐานระดับเสียงโดยทั่วไป

<sup>2/</sup> ประกาศกระทรวงอุตสาหกรรม เรื่อง กำหนดค่าระดับเสียงการรบกวน และระดับเสียงที่เกิดจากการประกอบกิจการโรงงาน พ.ศ. 2548

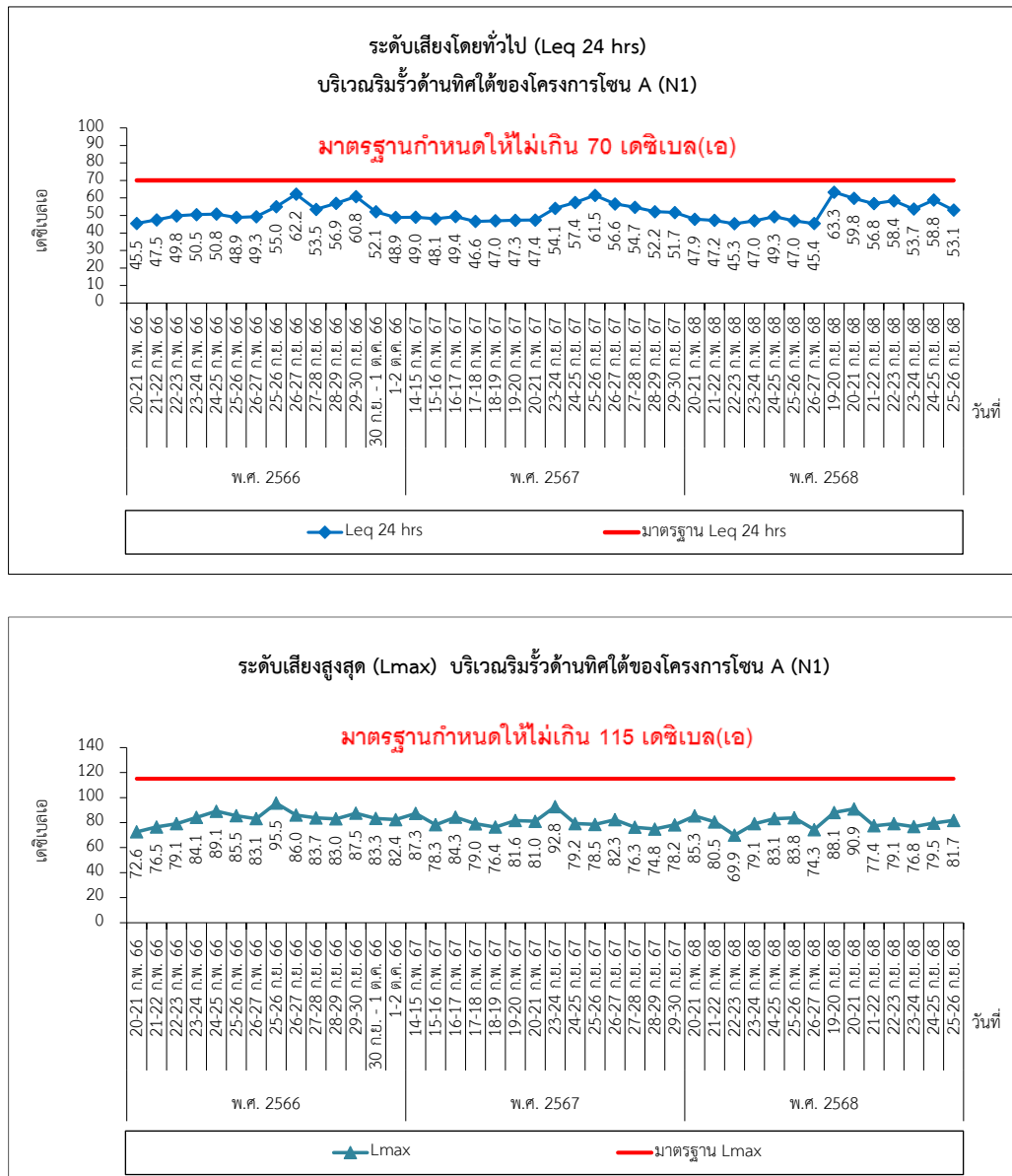

รูปที่ 3.4.5-2 กราฟเปรียบเทียบผลการตรวจวัดระดับเสียงทั่วไป ระหว่างปี 2566-พ.ศ. 2568

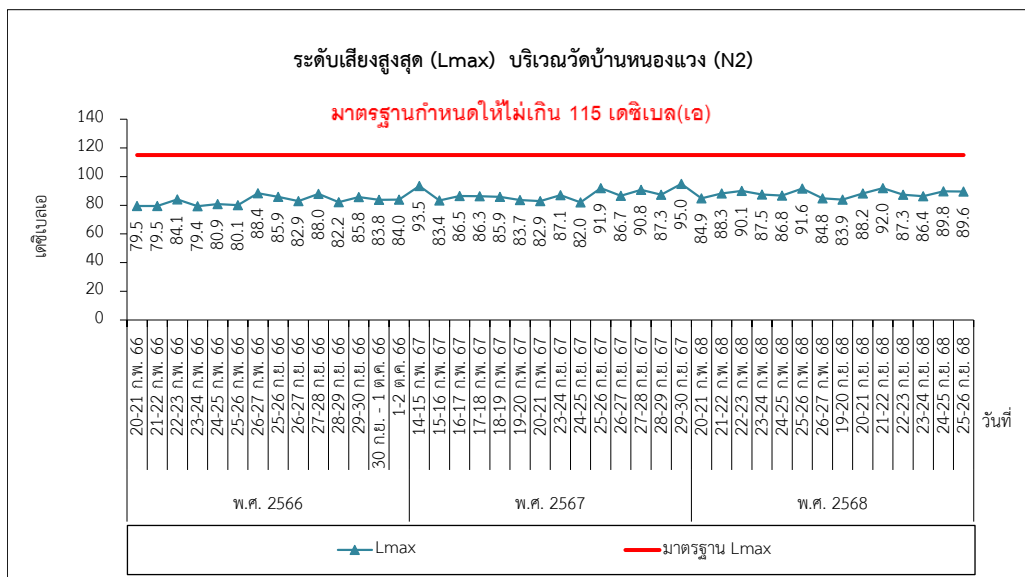
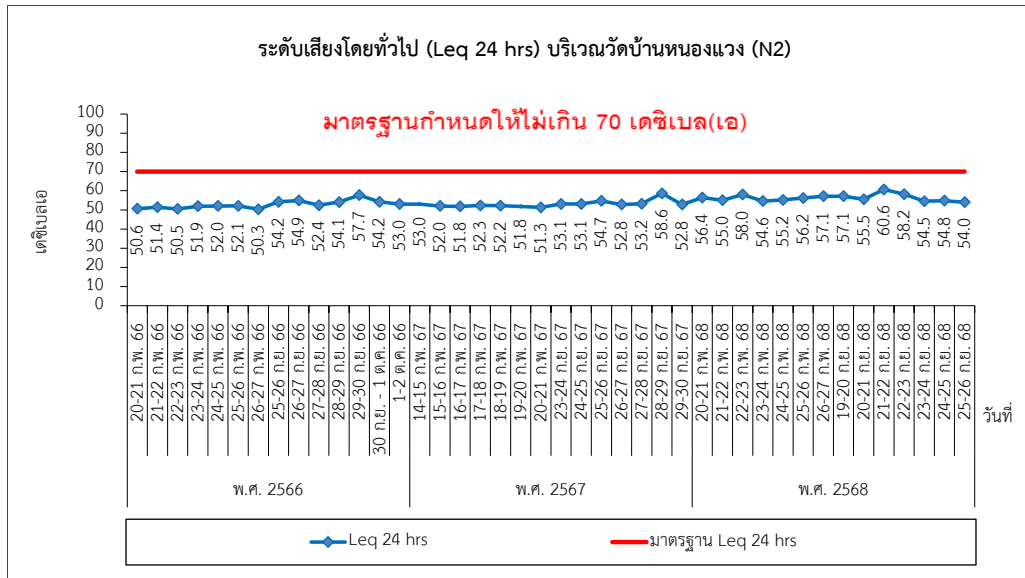

รูปที่ 3.4.5-2 (ต่อ) กราฟเปรียบเทียบผลการตรวจวัดระดับเสียงทั่วไป ระหว่างปี 2566-พ.ศ. 2568



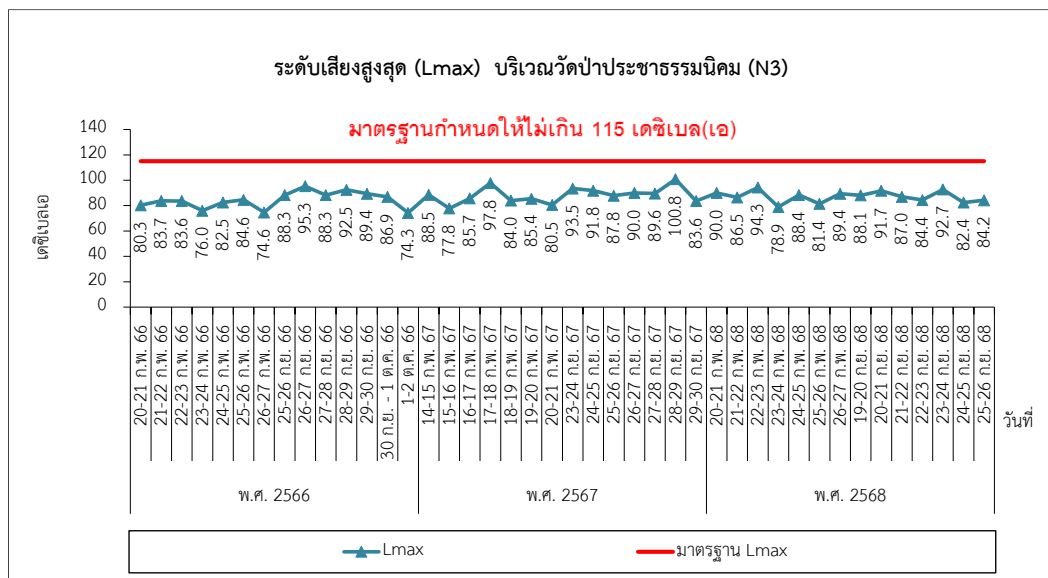
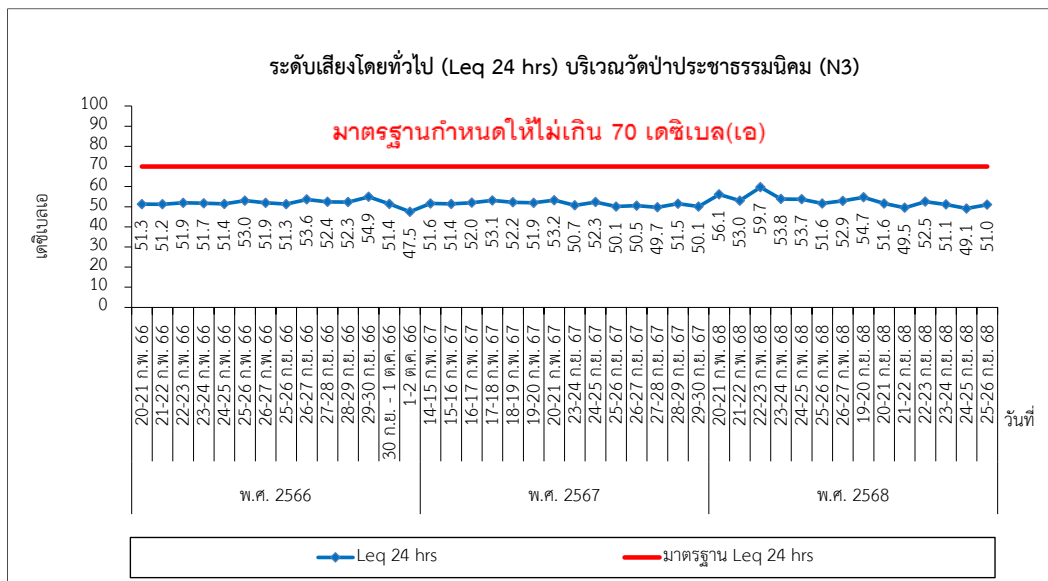

รูปที่ 3.4.5-2 (ต่อ) กราฟเปรียบเทียบผลการตรวจวัดระดับเสียงทั่วไป ระหว่างปี 2566-พ.ศ. 2568

#### 3.4.5.2 ผังแสดงเส้นเสียง (Noise Mapping/ Noise Contour)

มาตรการกำหนดให้มีการจัดทำแผนที่ระดับเสียง (Noise Mapping/ Noise Contour) ให้แล้วเสร็จภายในปีแรกหลังจากเปิดดำเนินการ และดำเนินการต่อเนื่องทุก 3 ปี ตลอดระยะเวลาดำเนินการ ซึ่งโครงการได้ดำเนินการจัดทำแผนที่ระดับเสียง (Noise Mapping/ Noise Contour) แล้วเมื่อวันที่ 30 กันยายน พ.ศ. 2566 ได้แก่ บริเวณส่วนพื้นที่โรงไฟฟ้า, บริเวณ Boiler และบริเวณ Cooling tower รายละเอียดผลการตรวจวัดดังภาคผนวก ค

#### 3.4.6 คุณภาพน้ำผิวดิน/นิเวศวิทยาทางน้ำ และการเพาะเลี้ยงสัตว์น้ำ

โครงการมีการตรวจวัดคุณภาพน้ำผิวดิน/นิเวศวิทยาทางน้ำ และการเพาะเลี้ยงสัตว์น้ำ จำนวน 3 สถานี ปีละ 2 ครั้ง ครอบคลุมฤดูฝน และฤดูแล้ง ได้แก่ คลองห้วยน้อย (SW1) คลองห้วยใหญ่ (คลองอีสานเขียว) (SW2) และคลองห้วยยาง (คลองตลุกยาง) (SW3) ตำแหน่งการตรวจวัดแสดงดัง

ทั้งนี้ระหว่างเดือนกรกฎาคม-ธันวาคม พ.ศ. 2568 ดำเนินการตรวจวัดในวันที่ 3 ตุลาคม พ.ศ. 2568 ผลการตรวจวัดพบว่า คุณภาพน้ำผิวดิน ทั้ง 3 สถานี จัดเป็นเป็นแหล่งน้ำประเภทที่ 3 กล่าวคือ เป็นแหล่งน้ำที่ได้รับน้ำทั้งจากกิจกรรมบางประเภท และสามารถเป็นประโยชน์เพื่อการอุปโภคและบริโภคโดยไม่ต้องผ่านการฆ่าเชื้อโรคตามปกติ และผ่านกระบวนการปรับปรุงคุณภาพน้ำทั่วไปก่อน และสามารถเป็นประโยชน์เพื่อการเกษตร และจัดเป็นแหล่งน้ำประเภทที่ 4 กล่าวคือเป็นแหล่งน้ำที่ได้รับน้ำทั้งจากกิจกรรมบางประเภท และสามารถเป็นประโยชน์เพื่อการบริโภค และอุปโภคโดยไม่ต้องผ่านการฆ่าเชื้อโรคตามปกติ และผ่านกระบวนการปรับปรุงคุณภาพน้ำเป็นพิเศษก่อน และสามารถเป็นประโยชน์เพื่อการอุตสาหกรรมตามประกาศคณะกรรมการสิ่งแวดล้อมแห่งชาติ ฉบับที่ 8 (พ.ศ. 2537) ออกตามความในพระราชบัญญัติส่งเสริมและรักษาคุณภาพสิ่งแวดล้อมแห่งชาติ พ.ศ. 2535 เรื่องกำหนดมาตรฐานคุณภาพน้ำในแหล่งน้ำผิวดิน โดยแสดงรายละเอียดภาพการตรวจวัดดังภาพที่ 3.4.6-1 ผลการตรวจวัดดังตารางที่ 3.4.6-1

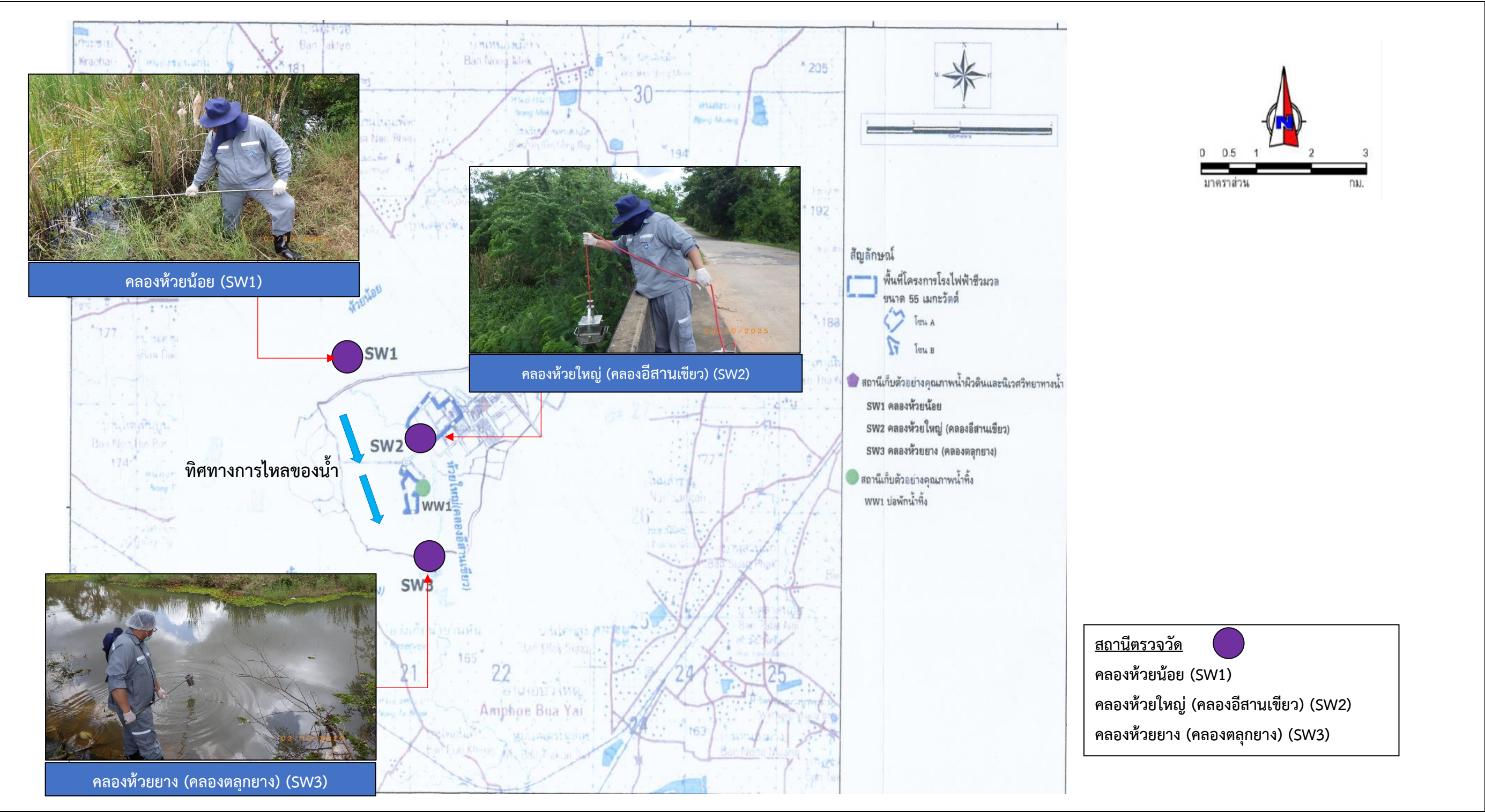

รูปที่ 3.4-6-1 ตำแหน่งการตรวจวัดคุณภาพน้ำผิวดิน และนิเวศวิทยาทางน้ำ





บริเวณคลองห้วยน้อย (SW1)



บริเวณคลองห้วยใหญ่ (คลองอีสานเขียว) (SW2)

ภาพที่ 3.4.6-1 แสดงการเก็บตัวอย่างคุณภาพน้ำผิวดิน  
ระหว่างเดือนกรกฎาคม-ธันวาคม พ.ศ. 2568



บริเวณคลองห้วยยาง (คลองตุลยาง) (SW3)

ภาพที่ 3.4.6-1 (ต่อ) แสดงการเก็บตัวอย่างคุณภาพน้ำผิวดิน  
ระหว่างเดือนกรกฎาคม-ธันวาคม พ.ศ. 2568

**ตารางที่ 3.4.6-1** เปรียบเทียบผลการตรวจวัดคุณภาพน้ำผิวดิน ระหว่างเดือนกรกฎาคม-ธันวาคม พ.ศ. 2568

โครงการ	: โครงการโรงไฟฟ้าชีวมวล ขนาด 55 เมกะวัตต์ ระยะดำเนินการ ของ บริษัท บัวใหญ่ ไบโอ เพาเวอร์ จำกัด
จัดทำรายงานโดย	: บริษัท เอแอลเอส แลบบอราทอรี กรุ๊ป (ประเทศไทย) จำกัด
ช่วงเวลาตรวจวัด	: วันที่ 3 ตุลาคม พ.ศ. 2568
ตำแหน่งที่ตรวจวัด	: คลองห้วยน้อย (SW1), : คลองห้วยใหญ่ (คลองอีสานเขียว) (SW2), : คลองห้วยยาง (คลองตลุกยาง) (SW3)
ตำแหน่งพิกัด UTM ของสถานีตรวจวัด	: GPS 48P 0220298, 1727427 : GPS 48P 0221241, 1725617 : GPS 48P 0220285, 1725892

อันดับ	ดัชนีการตรวจวัด	หน่วย	LOD	ผลการตรวจวิเคราะห์			มาตรฐาน <sup>1/</sup> ประเภท 3	มาตรฐาน <sup>1/</sup> ประเภท 4
				SW1	SW2	SW3		
				3 ต.ค. 68	3 ต.ค. 68	3 ต.ค. 68		
1	ความลึก	m	-	1.8	3.2	2.1	No Standard	No Standard
2	อุณหภูมิ	°C	-	29.8	29.4	29.4	๓'	๓'
3	ความโปร่งใส	m	-	0.7	1.2	0.8	No Standard	No Standard
4	ความขุ่น	NTU	-	4.0	6.1	13.0	No Standard	No Standard
5	ค่าการนำไฟฟ้า	Micromhos/cm	-	1,732	731	224	No Standard	No Standard
6	ความเร็วกระแสน้ำ	m <sup>3</sup> /hr	-	No Velocity	No Velocity	No Velocity	No Standard	No Standard
7	ออกซิเจนละลาย	mg/L	-	3.0	4.6	5.3	≥4	≥2
8	ค่าบีโอดี	mg/L	-	<2.0	<2.0	<2.0	≤2.0	≤4.0
9	ความเป็นกรด-ด่าง	mg/L	-	7.6	7.7	7.5	5.0-9.0	5.0-9.0
10	ของแข็งละลายทั้งหมด	mg/L	-	1,094	397	131	No Standard	No Standard



ตารางที่ 3.4.6-1 (ต่อ) เปรียบเทียบผลการตรวจวัดคุณภาพน้ำผิวดิน ระหว่างเดือนกรกฎาคม-ธันวาคม พ.ศ. 2568

อันดับ	ดัชนีการตรวจวัด	หน่วย	LOD	ผลการตรวจวิเคราะห์			มาตรฐาน <sup>1/</sup> ประเภท 3	มาตรฐาน <sup>1/</sup> ประเภท 4
				SW1	SW2	SW3		
				3 ต.ค. 68	3 ต.ค. 68	3 ต.ค. 68		
11	ของแข็งแขวนลอย	mg/L	-	<5	<5	<5	No Standard	No Standard
12	น้ำมันและไขมัน	mg/L	-	<3	<3	<3	No Standard	No Standard
13	คลอไรด์	mg/L	0.06	441	156	27.6	No Standard	No Standard
14	ค่าโซเดียม (Na)	mmol/L	0.01	11.3	4.08	1.13	No Standard	No Standard
15	แคลเซียม (Ca)	mmol/L	0.01	1.74	0.90	0.42	No Standard	No Standard
16	แมกนีเซียม (Mg)	mmol/L	0.03	0.66	0.28	0.13	No Standard	No Standard
17	SAR	-	-	7.27	3.76	1.53	No Standard	No Standard
18	ตะกั่ว	mg/L	0.00005	Not Detected	Not Detected	<0.0005	≤0.05	≤0.05
19	ปรอท	mg/L	0.000003	Not Detected	Not Detected	Not Detected	≤0.002	≤0.002
20	แคดเมียม	mg/L	0.00005	Not Detected	Not Detected	Not Detected	≤0.005	≤0.005
21	สารหนู	mg/L	0.00005	0.001	0.001	0.001	≤0.01	≤0.01
22	โคลิฟอร์มแบคทีเรียทั้งหมด	MPN/100mL	-	1,700	490	240	≤20,000	No Standard
23	ฟิคอลโคลิฟอร์มแบคทีเรีย	MPN/100mL	-	46	490	49	≤4,000	No Standard



**มาตรฐาน :** <sup>1/</sup> ประกาศคณะกรรมการสิ่งแวดล้อมแห่งชาติ ฉบับที่ 8 พ.ศ. 2537 เรื่อง กำหนดมาตรฐานคุณภาพน้ำในแหล่งน้ำผิวดิน ประเภทที่ 3 ได้แก่ แหล่งน้ำที่รับน้ำทิ้งจากกิจกรรมบางประเภท และสามารถเป็นประโยชน์เพื่อ

1.การอุปโภคและบริโภค โดยต้องผ่านการฆ่าเชื้อโรคตามปกติ และผ่านกระบวนการปรับปรุงคุณภาพน้ำทั่วไปก่อน

2.เพื่อการเกษตร

<sup>2/</sup> ประกาศคณะกรรมการสิ่งแวดล้อมแห่งชาติ ฉบับที่ 8 พ.ศ. 2537 เรื่อง กำหนดมาตรฐานคุณภาพน้ำในแหล่งน้ำผิวดิน ประเภทที่ 4 ได้แก่ แหล่งน้ำที่รับน้ำทิ้งจากกิจกรรมบางประเภท และสามารถเป็นประโยชน์เพื่อ

1.การอุปโภคและบริโภคโดยต้องผ่านการฆ่าเชื้อโรคตามปกติและผ่านกระบวนการปรับปรุงคุณภาพน้ำเป็นพิเศษก่อน

2.การอุตสาหกรรม

**หมายเหตุ :** ๕' หมายถึง หมายถึง ไม่สูงกว่าอุณหภูมิตามธรรมชาติเกิน 3 องศาเซลเซียส

N.D. (Not Detected) หมายถึงผลการวิเคราะห์มีค่าน้อยกว่า LOD (Limit of Detection)

No Velocity = ความเร็วกระแสน้ำ ในวันที่เก็บตัวอย่างน้ำมีลักษณะนิ่งจึงไม่สามารถวัดความเร็วของกระแสน้ำได้

ชื่อผู้เก็บตัวอย่าง

นายดุลยพล สนนอก/ นายสมบุญ บุตรจันทร์

ชื่อผู้บันทึก

นายดุลยพล สนนอก/ นายสมบุญ บุตรจันทร์

ชื่อผู้ตรวจสอบ/ควบคุม

นางสาวกนกกร เอนก

ชื่อบริษัทผู้ตรวจวัดและวิเคราะห์ตัวอย่าง

บริษัท เอแอลเอส แลบบอราทอรี กรุ๊ป (ประเทศไทย) จำกัด

ชื่อผู้วิเคราะห์

นางสาวสาวิตรี น้อยเสงี่ยม / นางสาวสุวิมล ชัยเรืองวุฒิ

เลขที่ทะเบียนผู้วิเคราะห์

ว-204-จ-0007 / ว-204-จ-0018

เบอร์โทรศัพท์

02-7603000

➤ **การติดตามตรวจสอบนิเวศวิทยาทางน้ำ**

การติดตามตรวจสอบนิเวศวิทยาทางน้ำ จากการดำเนินโครงการโรงไฟฟ้าชีวมวล ขนาด 55 เมกะวัตต์ ประกอบด้วย การศึกษาชนิดและปริมาณความหนาแน่นของแพลงก์ตอนพืช แพลงก์ตอนสัตว์ และสัตว์หน้าดิน ระหว่างเดือนกรกฎาคม-ธันวาคม พ.ศ. 2568 ดำเนินการตรวจวัดเมื่อวันที่ 3 ตุลาคม พ.ศ. 2568 โดยมีรายละเอียดแสดงดังตารางที่ 3.4.6-2 ถึงตารางที่ 3.4.6-4 ซึ่งสามารถสรุปได้ดังนี้

**1) ผลการเก็บตัวอย่างนิเวศวิทยา**

**1.1 แพลงก์ตอนพืช**

➤ **คลองห้วยน้อย (SW1)**

จากการศึกษาวิเคราะห์ตัวอย่างพบแพลงก์ตอนพืชใน Division Cyanophyta จำนวน 7 ชนิด ใน Division Chlorophyta จำนวน 21 ชนิด และใน Division Chromophyta จำนวน 22 ชนิด รวมทั้งหมด 50 ชนิด มีปริมาณ 24,770,000 หน่วยต่อลูกบาศก์เมตรแพลงก์ตอนพืชที่พบมากที่สุดคือ *Gyrosigma acuminatum* มีค่าดัชนีความหลากหลายของแพลงก์ตอนพืชเท่ากับ 2.4885 และมีค่าดัชนีความสม่ำเสมอของแพลงก์ตอนพืชเท่ากับ 0.6361

➤ **คลองห้วยใหญ่ (คลองอีสานเขียว) (SW2)**

จากการศึกษาวิเคราะห์ตัวอย่างพบแพลงก์ตอนพืชใน Division Cyanophyta จำนวน 7 ชนิด ใน Division Chlorophyta จำนวน 26 ชนิด และใน Division Chromophyta จำนวน 18 ชนิด รวมทั้งหมด 51 ชนิด มีปริมาณ 6,034,000 หน่วยต่อลูกบาศก์เมตรแพลงก์ตอนพืชที่พบมากที่สุดคือ *Synedra ulna* มีค่าดัชนีความหลากหลายของแพลงก์ตอนพืชเท่ากับ 3.0035 และมีค่าดัชนีความสม่ำเสมอของแพลงก์ตอนพืชเท่ากับ 0.7639

➤ **คลองห้วยยาง (คลองตลุกยาง) (SW3)**

จากการศึกษาวิเคราะห์ตัวอย่างพบแพลงก์ตอนพืชใน Division Cyanophyta จำนวน 6 ชนิด ใน Division Chlorophyta จำนวน 22 ชนิด และใน Division Chromophyta จำนวน 13 ชนิด รวมทั้งหมด 41 ชนิด มีปริมาณ 3,116,000 หน่วยต่อลูกบาศก์เมตรแพลงก์ตอนพืชที่พบมากที่สุดคือ *Peridinium gatunense* มีค่าดัชนีความหลากหลายของแพลงก์ตอนพืชเท่ากับ 2.6676 และมีค่าดัชนีความสม่ำเสมอของแพลงก์ตอนพืชเท่ากับ 0.7183

### ตารางที่ 3.4.6-2 ผลการศึกษาแฟลงก์ตอนพืช

โครงการ : โครงการโรงไฟฟ้าชีวมวล ขนาด 55 เมกะวัตต์ ระยะดำเนินการ ของ บริษัท บัวใหญ่ ไบโอ เพาเวอร์ จำกัด

ตั้งอยู่ที่ : 188 หมู่ที่ 5 ตำบลด่านช้าง อำเภอบัวใหญ่ จังหวัดนครราชสีมา 30120

ครั้งที่ 2 ประจำปี พ.ศ. 2568 วันที่ 3 ตุลาคม พ.ศ. 2568

- สถานที่เก็บตัวอย่าง
1. คลองห้วยน้อย (SW1)
  2. คลองห้วยใหญ่ (คลองอีสานเขียว) (SW2)
  3. คลองห้วยยาง (คลองตลุกยาง) (SW3)

ชนิดแฟลงก์ตอนพืช	ปริมาณแฟลงก์ตอนพืช (หน่วยต่อลูกบาศก์เมตร)		
	คลองห้วยน้อย (SW1)	คลองห้วยใหญ่ (คลองอีสานเขียว) (SW2)	คลองห้วยยาง (คลองตลุกยาง) (SW3)
Division Cyanophyta			
Class Cyanophyceae			
Order Nostocales			
Family Oscillatoriaceae			
1. <i>Oscillatoria anguina</i>	-	281,000	-
2. <i>Oscillatoria brevis</i>	-	12,000	-
3. <i>Oscillatoria limnetica</i>	1,537,000	-	125,000
4. <i>Oscillatoria limosa</i>	80,000	183,000	10,000
5. <i>Oscillatoria princeps</i>	22,000	12,000	-
6. <i>Oscillatoria</i> sp.	1,559,000	122,000	104,000
7. <i>Oscillatoria tenuis</i>	1,450,000	390,000	31,000
8. <i>Spirulina platensis</i>	73,000	-	21,000
9. <i>Spirulina</i> sp.	-	-	31,000
Family Nostocaceae			
10. <i>Anabena azollae</i>	15,000	-	-
Family Rivulariaceae			
11. <i>Calothrix</i> sp.	-	12,000	-

#### ตารางที่ 3.4.6-2 (ต่อ) ผลการศึกษาแพลงก์ตอนพืช

โครงการ : โครงการโรงไฟฟ้าชีวมวล ขนาด 55 เมกะวัตต์ ระยะดำเนินการ ของ บริษัท บัวใหญ่ ไบโอ เพาเวอร์ จำกัด

ตั้งอยู่ที่ : 188 หมู่ที่ 5 ตำบลด่านช้าง อำเภอบัวใหญ่ จังหวัดนครราชสีมา 30120

ครั้งที่ 2 ประจำปี พ.ศ. 2568 วันที่ 3 ตุลาคม พ.ศ. 2568

- สถานที่เก็บตัวอย่าง
1. คลองห้วยน้อย (SW1)
  2. คลองห้วยใหญ่ (คลองอีสานเขียว) (SW2)
  3. คลองห้วยยาง (คลองตลุกยาง) (SW3)

ชนิดแพลงก์ตอนพืช	ปริมาณแพลงก์ตอนพืช (หน่วยต่อลูกบาศก์เมตร)		
	คลองห้วยน้อย (SW1)	คลองห้วยใหญ่ (คลองอีสานเขียว) (SW2)	คลองห้วยยาง (คลองตลุกยาง) (SW3)
Division Chlorophyta			
Class Chlorophyceae			
Order Volvocales			
Family Volvocaceae			
12. <i>Eudorina elegans</i>	-	12,000	31,000
Order Chlorococcales			
Family Hydrodictyaceae			
13. <i>Pediastrum duplex</i>	-	-	10,000
Family Oocystaceae			
14. <i>Chlorella vulgaris</i>	7,000	-	-
Order Ulotrichales			
Family Ulotrichaceae			
15. <i>Geminella</i> sp.	-	24,000	-
Order Zygomatales			
Family Zygnemataceae			
16. <i>Spirogyra</i> sp.	239,000	-	-
17. <i>Spirogyra weberi</i>	73,000	-	-
Family Desmidiaceae			
18. <i>Closterium acerosum</i>	370,000	12,000	-
19. <i>Closterium gracile</i>	-	12,000	-
20. <i>Closterium kuetzingii</i>	326,000	24,000	-
21. <i>Closterium lineatum</i>	7,000	12,000	10,000
22. <i>Closterium porrectum</i>	7,000	12,000	-

#### ตารางที่ 3.4.6-2 (ต่อ) ผลการศึกษาแพลงก์ตอนพืช

โครงการ : โครงการโรงไฟฟ้าชีวมวล ขนาด 55 เมกะวัตต์ ระยะดำเนินการ ของ บริษัท บัวใหญ่ ไบโอ เพาเวอร์ จำกัด

ตั้งอยู่ที่ : 188 หมู่ที่ 5 ตำบลด่านช้าง อำเภอบัวใหญ่ จังหวัดนครราชสีมา 30120

ครั้งที่ 2 ประจำปี พ.ศ. 2568 วันที่ 3 ตุลาคม พ.ศ. 2568

- สถานที่เก็บตัวอย่าง
1. คลองห้วยน้อย (SW1)
  2. คลองห้วยใหญ่ (คลองอีสานเขียว) (SW2)
  3. คลองห้วยยาง (คลองตลุกยาง) (SW3)

ชนิดแพลงก์ตอนพืช	ปริมาณแพลงก์ตอนพืช (หน่วยต่อลูกบาศก์เมตร)		
	คลองห้วยน้อย (SW1)	คลองห้วยใหญ่ (คลองอีสานเขียว)(SW2)	คลองห้วยยาง (คลองตลุกยาง) (SW3)
23. <i>Closterium ralfsii</i>	7,000	12,000	-
24. <i>Cosmarium rectangulare</i>	22,000	-	-
25. <i>Desminium</i> sp.	2,320,000	-	-
26. <i>Hyalotheca dissiliens</i>	94,000	-	21,000
<b>Class Euglenophyceae</b>			
<b>Order Euglenales</b>			
<b>Family Euglenaceae</b>			
27. <i>Euglena acus</i>	7,000	293,000	31,000
28. <i>Euglena oxyuris</i>	-	49,000	114,000
29. <i>Euglena</i> sp.	-	12,000	42,000
30. <i>Lepocinclis ovum</i>	102,000	244,000	42,000
31. <i>Phacus angulatus</i>	-	12,000	-
32. <i>Phacus hamatus</i>	87,000	12,000	21,000
33. <i>Phacus horridus</i>	-	12,000	-
34. <i>Phacus longicauda</i>	7,000	-	21,000
35. <i>Phacus platalea</i>	-	24,000	-
36. <i>Phacus ranula</i>	-	24,000	10,000
37. <i>Phacus</i> sp.	22,000	207,000	10,000
38. <i>Phacus stokesii</i>	7,000	-	-
39. <i>Phacus tortus</i>	80,000	37,000	10,000
40. <i>Strombomonas acuminata</i>	-	146,000	10,000
41. <i>Strombomonas australica</i>	-	-	10,000
42. <i>Strombomonas</i> sp.	-	171,000	-
43. <i>Trachelomonas crebea</i>	-	122,000	21,000
44. <i>Trachelomonas daugerdiana</i>	7,000	24,000	114,000
45. <i>Trachelomonas hispida</i>	80,000	634,000	458,000
46. <i>Trachelomonas mirabilis</i>	7,000	37,000	31,000
47. <i>Trachelomonas rugulosa</i>	-	-	125,000

#### ตารางที่ 3.4.6-2 (ต่อ) ผลการศึกษาแพลงก์ตอนพืช

โครงการ : โครงการโรงไฟฟ้าชีวมวล ขนาด 55 เมกะวัตต์ ระยะดำเนินการ ของ บริษัท บัวใหญ่ ไบโอ เพาเวอร์ จำกัด

ตั้งอยู่ที่ : 188 หมู่ที่ 5 ตำบลด่านช้าง อำเภอบัวใหญ่ จังหวัดนครราชสีมา 30120

ครั้งที่ 2 ประจำปี พ.ศ. 2568 วันที่ 3 ตุลาคม พ.ศ. 2568

- สถานที่เก็บตัวอย่าง
1. คลองห้วยน้อย (SW1)
  2. คลองห้วยใหญ่ (คลองอีสานเขียว) (SW2)
  3. คลองห้วยยาง (คลองตลุกยาง) (SW3)

ชนิดแพลงก์ตอนพืช	ปริมาณแพลงก์ตอนพืช (หน่วยต่อลูกบาศก์เมตร)		
	คลองห้วยน้อย (SW1)	คลองห้วยใหญ่ (คลองอีสานเขียว) (SW2)	คลองห้วยยาง (คลองตลุกยาง) (SW3)
48. <i>Trachelomonas</i> sp.	-	-	10,000
49. <i>Trachelomonas superba</i>	-	37,000	10,000
<b>Division Chromophyta</b>			
<b>Class Bacillariophyceae</b>			
<b>Order Biddulphiales</b>			
<b>Suborder Coscinodiscineae</b>			
<b>Family Thalassiosiraceae</b>			
50. <i>Cyclotella meneghiniana</i>	7,000	37,000	-
51. <i>Cyclotella stelligera</i>	-	24,000	-
<b>Order Bacillariales</b>			
<b>Suborder Fragilariineae</b>			
<b>Family Fragilariaceae</b>			
52. <i>Diatoma</i> sp.	-	61,000	-
53. <i>Diatoma vulgaris</i>	413,000	-	52,000
54. <i>Synedra acus</i>	87,000	12,000	31,000
55. <i>Synedra ulna</i>	761,000	1,366,000	21,000
<b>Family Tabellariaceae</b>			
56. <i>Tabellaria fenestrata</i>	15,000	-	-
57. <i>Tryblionella hungarica</i>	7,000	-	-
<b>Suborder Bacillariineae</b>			
<b>Family Eunotiaceae</b>			
58. <i>Eunotia pectinalis</i>	15,000	61,000	10,000
<b>Family Cymbellaceae</b>			
59. <i>Gomphonema parvulum</i>	595,000	12,000	-
<b>Family Naviculaceae</b>			
60. <i>Amphora</i> sp.	7,000	-	-
61. <i>Gyrosigma acuminatum</i>	8,845,000	244,000	94,000

#### ตารางที่ 3.4.6-2 (ต่อ) ผลการศึกษาแพลงก์ตอนพืช

โครงการ : โครงการโรงไฟฟ้าชีวมวล ขนาด 55 เมกะวัตต์ ระยะดำเนินการ ของ บริษัท บัวใหญ่ ไบโอ เพาเวอร์ จำกัด

ตั้งอยู่ที่ : 188 หมู่ที่ 5 ตำบลด่านช้าง อำเภอบัวใหญ่ จังหวัดนครราชสีมา 30120

ครั้งที่ 2 ประจำปี พ.ศ. 2568 วันที่ 3 ตุลาคม พ.ศ. 2568

- สถานที่เก็บตัวอย่าง
1. คลองห้วยน้อย (SW1)
  2. คลองห้วยใหญ่ (คลองอีสานเขียว) (SW2)
  3. คลองห้วยยาง (คลองตลุกยาง) (SW3)

ชนิดแพลงก์ตอนพืช	ปริมาณแพลงก์ตอนพืช (หน่วยต่อลูกบาศก์เมตร)		
	คลองห้วยน้อย (SW1)	คลองห้วยใหญ่ (คลองอีสานเขียว) (SW2)	คลองห้วยยาง (คลองตลุกยาง) (SW3)
62. <i>Gyrosigma attenuatum</i>	-	-	10,000
63. <i>Gyrosigma</i> sp.	864,000	24,000	-
64. <i>Navicula cuspidata</i>	-	354,000	10,000
65. <i>Navicula lanceolata</i>	160,000	-	-
66. <i>Pinnularia gibba</i>	384,000	49,000	21,000
67. <i>Pinnularia subanglica</i>	80,000	-	-
68. <i>Stauroneis anceps</i>	80,000	-	-
<b>Family Bacillariaceae</b>			
69. <i>Bacillaria paxillifer</i>	1,109,000	-	62,000
70. <i>Nitzschia linearis</i>	-	-	21,000
71. <i>Nitzschia palea</i>	2,030,000	-	-
72. <i>Nitzschia reversa</i>	457,000	24,000	-
73. <i>Nitzschia sigmoidea</i>	73,000	-	-
74. <i>Nitzschia</i> sp.	138,000	12,000	-
<b>Family Rhopalodiaceae</b>			
75. <i>Epithemia argus</i>	-	12,000	10,000
76. <i>Rhopalodia gpbba</i>	22,000	-	-
<b>Family Surirellaceae</b>			
77. <i>Surirella tenera</i>	7,000	-	-
<b>Class Dinophyceae</b>			
<b>Order Gonyaulacales</b>			
<b>Family Ceratiaceae</b>			
78. <i>Ceratium hirundinella</i>	-	37,000	333,000
<b>Order Peridinales</b>			
<b>Family Peridiniaceae</b>			
79. <i>Peridinium cunningtonii</i>	-	12,000	-
80. <i>Peridinium gatunense</i>	-	342,000	957,000



#### ตารางที่ 3.4.6-2 (ต่อ) ผลการศึกษาแพลงก์ตอนพืช

โครงการ : โครงการโรงไฟฟ้าชีวมวล ขนาด 55 เมกะวัตต์ ระยะดำเนินการ ของ บริษัท บัวใหญ่ ไบโอ เพาเวอร์ จำกัด

ตั้งอยู่ที่ : 188 หมู่ที่ 5 ตำบลด่านช้าง อำเภอบัวใหญ่ จังหวัดนครราชสีมา 30120

ครั้งที่ 2 ประจำปี พ.ศ. 2568 วันที่ 3 ตุลาคม พ.ศ. 2568

- สถานที่เก็บตัวอย่าง
1. คลองห้วยน้อย (SW1)
  2. คลองห้วยใหญ่ (คลองอีสานเขียว) (SW2)
  3. คลองห้วยยาง (คลองตลุกยาง) (SW3)

ชนิดแพลงก์ตอนพืช	ปริมาณแพลงก์ตอนพืช (หน่วยต่อลูกบาศก์เมตร)		
	คลองห้วยน้อย (SW1)	คลองห้วยใหญ่ (คลองอีสานเขียว) (SW2)	คลองห้วยยาง (คลองตลุกยาง) (SW3)
81. <i>Peridinium</i> sp.	-	122,000	-
ชนิดแพลงก์ตอนพืช	50	51	41
ปริมาณแพลงก์ตอนพืช	24,770,000	6,034,000	3,116,000
ดัชนีความหลากหลายแพลงก์ตอนพืช	2.4885	3.0035	2.6676
ดัชนีความสม่ำเสมอแพลงก์ตอนพืช	0.6361	0.7639	0.7183

ชื่อผู้เก็บตัวอย่าง

นายดุลยพล สนนอก

ชื่อผู้บันทึก

นายดุลยพล สนนอก

ชื่อผู้ตรวจสอบ/ควบคุม

นางสาวกนกกร เอนก

ชื่อบริษัทผู้ตรวจวัด

บริษัท เอแอลเอส แลบบอราทอรี กรู๊ป (ประเทศไทย) จำกัด

ชื่อผู้วิเคราะห์

นายอลงกต อินทรชาติ สถานีวิจัยประมงศรีราชา

เบอร์โทรศัพท์

0-2760-3000

## 1.2 แพลงก์ตอนสัตว์

### ➤ คลองห้วยน้อย (SW1)

จากการศึกษาวิเคราะห์ตัวอย่างพบแพลงก์ตอนสัตว์ใน Phylum Protozoa จำนวน 5 ชนิด ใน Phylum Rotifera จำนวน 6 ชนิด และใน Phylum Arthropoda จำนวน 2 ชนิด รวมทั้งหมด 13 ชนิด มีปริมาณ 489,000 หน่วยต่อลูกบาศก์เมตร แพลงก์ตอนสัตว์ที่พบมากที่สุดคือ Copepod nauplius (ตัวอ่อนโคพีพอดระยะนอเพลียส) มีค่าดัชนีความหลากหลายของแพลงก์ตอนสัตว์เท่ากับ 1.5289 และมีค่าดัชนีดัชนีความสม่ำเสมอของแพลงก์ตอนสัตว์เท่ากับ 0.5961

### ➤ คลองห้วยใหญ่ (คลองอีสานเขียว) (SW2)

จากการศึกษาวิเคราะห์ตัวอย่างพบแพลงก์ตอนสัตว์ใน Phylum Protozoa จำนวน 7 ชนิด ใน Phylum Rotifera จำนวน 7 ชนิด และใน Phylum Arthropoda จำนวน 2 ชนิด รวมทั้งหมด 16 ชนิด มีปริมาณ 366,000 หน่วยต่อลูกบาศก์เมตร แพลงก์ตอนสัตว์ที่พบมากที่สุดคือ Copepod nauplius (ตัวอ่อนโคพีพอดระยะนอเพลียส) มีค่าดัชนีความหลากหลายของแพลงก์ตอนสัตว์เท่ากับ 2.4128 และมีค่าดัชนีดัชนีความสม่ำเสมอของแพลงก์ตอนสัตว์เท่ากับ 0.8702

### ➤ คลองห้วยยาง (คลองตลุกยาง) (SW3)

จากการศึกษาวิเคราะห์ตัวอย่างพบแพลงก์ตอนสัตว์ใน Phylum Protozoa จำนวน 3 ชนิด ใน Phylum Rotifera จำนวน 9 ชนิด และใน Phylum Arthropoda จำนวน 1 ชนิด รวมทั้งหมด 13 ชนิด มีปริมาณ 393,000 หน่วยต่อลูกบาศก์เมตร แพลงก์ตอนสัตว์ที่พบมากที่สุดคือ Copepod nauplius (ตัวอ่อนโคพีพอดระยะนอเพลียส) มีค่าดัชนีความหลากหลายของแพลงก์ตอนสัตว์เท่ากับ 2.1697 และมีค่าดัชนีดัชนีความสม่ำเสมอของแพลงก์ตอนสัตว์เท่ากับ 0.8459

### ตารางที่ 3.4.6-3 ผลการศึกษาแฟลงก์ตอนสัตว์

โครงการ : โครงการโรงไฟฟ้าชีวมวล ขนาด 55 เมกะวัตต์ ระยะดำเนินการ ของ บริษัท บัวใหญ่ ไบโอ เพาเวอร์ จำกัด

ตั้งอยู่ที่ : 188 หมู่ที่ 5 ตำบลด่านช้าง อำเภอบัวใหญ่ จังหวัดนครราชสีมา 30120

ครั้งที่ 2 ประจำปี พ.ศ. 2568 วันที่ 3 ตุลาคม พ.ศ. 2568

- สถานที่เก็บตัวอย่าง
1. คลองห้วยน้อย (SW1)
  2. คลองห้วยใหญ่ (คลองอีสานเขียว) (SW2)
  3. คลองห้วยยาง (คลองตลุกยาง) (SW3)

ชนิดแฟลงก์ตอนสัตว์	ปริมาณแฟลงก์ตอนสัตว์ (หน่วยต่อลูกบาศก์เมตร)		
	คลองห้วยน้อย (SW1)	คลองห้วยใหญ่ (คลองอีสานเขียว) (SW2)	คลองห้วยยาง (คลองตลุกยาง) (SW3)
Phylum Protozoa			
Subphylum Plasmodroma			
Class Sarcodina			
Subclass Rhizopoda			
Order Testacida			
Family Arcellidae			
1. <i>Arcella conica</i>	22,000	12,000	10,000
2. <i>Arcella</i> sp.	22,000	12,000	-
3. <i>Arcella vulgaris</i>	15,000	12,000	10,000
Family Diffugiidae			
4. <i>Diffugia</i> sp.	7,000	12,000	-
Family Euglyphidae			
5. <i>Euglypha acanthophora</i>	22,000	12,000	-

### ตารางที่ 3.4.6-3 (ต่อ) ผลการศึกษาแพลงก์ตอนสัตว์

โครงการ : โครงการโรงไฟฟ้าชีวมวล ขนาด 55 เมกะวัตต์ ระยะดำเนินการ ของ บริษัท บัวใหญ่ ไบโอ เพาเวอร์ จำกัด

ตั้งอยู่ที่ : 188 หมู่ที่ 5 ตำบลด่านช้าง อำเภอบัวใหญ่ จังหวัดนครราชสีมา 30120

ครั้งที่ 2 ประจำปี พ.ศ. 2568 วันที่ 3 ตุลาคม พ.ศ. 2568

- สถานที่เก็บตัวอย่าง
1. คลองห้วยน้อย (SW1)
  2. คลองห้วยใหญ่ (คลองอีสานเขียว) (SW2)
  3. คลองห้วยยาง (คลองตลุกยาง) (SW3)

ชนิดแพลงก์ตอนสัตว์	ปริมาณแพลงก์ตอนสัตว์ (หน่วยต่อลูกบาศก์เมตร)		
	คลองห้วยน้อย (SW1)	คลองห้วยใหญ่ (คลองอีสานเขียว)(SW2)	คลองห้วยยาง (คลองตลุกยาง)(SW3)
Subphylum Ciliophora Class Ciliata Subclass Holotricha Order Gymnostomatida 6. <i>Prorodon</i> sp.	-	49,000	10,000
Subclass Spirotricha Order Tintinnida Family Codonellidae 7. <i>Tintinnopsis</i> sp.	-	12,000	-
Phylum Rotifera Class Monogononta Order Ploima Family Brachionidae 8. <i>Anuraeopsis fissa</i> 9. <i>Brachionus angularis</i> 10. <i>Brachionus</i> sp. 11. <i>Keratella valga</i> 12. <i>Lepadella acuminata</i> 13. <i>Tripleuchlanis plicata</i> Family Lecanidae 14. <i>Lecane bulla</i> 15. <i>Lecane closterocerca</i> 16. <i>Lecane inermis</i> 17. <i>Lecane papuana</i> 18. <i>Lecane pyriformis</i> 19. <i>Lecane</i> sp.	- - - - - 15,000 15,000 7,000 - - -	27,000 - - - 24,000 - - 12,000 12,000 24,000	10,000 52,000 10,000 21,000 - - 10,000 - 21,000 - -

### ตารางที่ 3.4.6-3 (ต่อ) ผลการศึกษาแฟลงก์ตอนสัตว์

โครงการ : โครงการโรงไฟฟ้าชีวมวล ขนาด 55 เมกะวัตต์ ระยะดำเนินการ ของ บริษัท บัวใหญ่ ไบโอ เพาเวอร์ จำกัด

ตั้งอยู่ที่ : 188 หมู่ที่ 5 ตำบลด่านช้าง อำเภอบัวใหญ่ จังหวัดนครราชสีมา 30120

ครั้งที่ 2 ประจำปี พ.ศ. 2568 วันที่ 3 ตุลาคม พ.ศ. 2568

- สถานที่เก็บตัวอย่าง
1. คลองห้วยน้อย (SW1)
  2. คลองห้วยใหญ่ (คลองอีสานเขียว) (SW2)
  3. คลองห้วยยาง (คลองตลุกยาง) (SW3)

ชนิดแฟลงก์ตอนสัตว์	ปริมาณแฟลงก์ตอนสัตว์ (หน่วยต่อลูกบาศก์เมตร)		
	คลองห้วยน้อย (SW1)	คลองห้วยใหญ่ (คลองอีสานเขียว)(SW2)	คลองห้วยยาง (คลองตลุกยาง)(SW3)
<b>Family Notommatidae</b>			
20. <i>Cephalodella forficula</i>	7,000	12,000	73,000
21. <i>Cephalodella gibba</i>	15,000	-	-
<b>Family Synchaetidae</b>			
22. <i>Polyarthra dolichoptera</i>	-	-	21,000
23. <i>Polyarthra vulgaris</i>	15,000	-	31,000
<b>Class Digononta</b>			
<b>Family Philodinidae</b>			
24. <i>Philodina</i> sp.	-	12,000	-
<b>Phylum Arthropoda</b>			
<b>Class Crustacea</b>			
<b>Subclass Copepoda</b>			
25. Copepod nauplius	312,000	110,000	114,000
<b>Order Cyclopoida</b>			
26. Cyclopoid copepod	15,000	12,000	-
<b>ชนิดแฟลงก์ตอนสัตว์</b>	<b>13</b>	<b>16</b>	<b>13</b>
<b>ปริมาณแฟลงก์ตอนสัตว์</b>	<b>489,000</b>	<b>366,000</b>	<b>393,000</b>
<b>ดัชนีความหลากหลายแฟลงก์ตอนสัตว์</b>	<b>1.5289</b>	<b>2.4128</b>	<b>2.1697</b>
<b>ดัชนีความสม่ำเสมอแฟลงก์ตอนสัตว์</b>	<b>0.5961</b>	<b>0.8702</b>	<b>0.8459</b>

ชื่อผู้เก็บตัวอย่าง

นายดุยพล สนนอก

ชื่อผู้บันทึก

นายดุยพล สนนอก

ชื่อผู้ตรวจสอบ/ควบคุม

นางสาวกนกกร เอนก

ชื่อบริษัทผู้ตรวจวัด

บริษัท เอแอลเอส แลบบอราทอรี กรุ๊ป (ประเทศไทย) จำกัด

ชื่อผู้วิเคราะห์

นายอลงกต อินทรชาติ สถาบันวิจัยประมงศรีราชา

เบอร์โทรศัพท์

0-2760-3000

### 1.3 สัตว์หน้าดิน

#### ➤ คลองห้วยน้อย (SW1)

พบสัตว์หน้าดินจำนวน 3 Phylum ประกอบด้วย Phylum Annelida พบ 1 สกุล ได้แก่ *Lumbriculus sp.* (ไส้เดือนน้ำ) จำนวน 89 ตัวต่อตารางเมตร Phylum Arthropoda พบ 1 สกุล ได้แก่ *Chironomus sp.* (หนอนแดง) จำนวน 30 ตัวต่อตารางเมตร และ Phylum Mollusca พบ 1 สกุล ได้แก่ *Filopaludina sp.* (หอยขม) จำนวน 30 ตัวต่อตารางเมตร ค่าดัชนีความหลากหลายของสัตว์หน้าดินในสถานีนี้นี้มีค่าเท่ากับ 0.9532

#### ➤ คลองห้วยใหญ่ (คลองอีสานเขียว) (SW2)

พบสัตว์หน้าดินจำนวน 3 Phylum ประกอบด้วย Phylum Annelida พบ 1 สกุล ได้แก่ *Lumbriculus sp.* (ไส้เดือนน้ำ) จำนวน 60 ตัวต่อตารางเมตร Phylum Arthropoda พบ 1 สกุล ได้แก่ *Gomphus sp.* (ตัวอ่อนแมลงปอเสื้อ) จำนวน 15 ตัวต่อตารางเมตร และ Phylum Mollusca พบ 1 สกุล ได้แก่ *Filopaludina sp.* (หอยขม) จำนวน 45 ตัวต่อตารางเมตร ค่าดัชนีความหลากหลายของสัตว์หน้าดินในสถานีนี้นี้มีค่าเท่ากับ 0.9743

#### ➤ คลองห้วยยาง (คลองตลุกยาง) (SW3)

พบสัตว์หน้าดินจำนวน 1 Phylum ประกอบด้วย Phylum Arthropoda พบ 3 สกุล ได้แก่ *Psychoda sp.* (ตัวอ่อนแมลงหวี่ขน), *Crocothemis sp.* (ตัวอ่อนแมลงปอใหญ่) และ *Cypris sp.* (ออสตราคอด) จำนวนสกุลละ 15 ตัวต่อตารางเมตร ค่าดัชนีความหลากหลายของสัตว์หน้าดินในสถานีนี้นี้มีค่าเท่ากับ 1.0986

#### ตารางที่ 3.4.6-4 ผลการศึกษาสัตว์หน้าดิน

โครงการ : โครงการโรงไฟฟ้าชีวมวล ขนาด 55 เมกะวัตต์ ระยะดำเนินการ ของ บริษัท บัวใหญ่ ไบโอ เพาเวอร์ จำกัด

ตั้งอยู่ที่ : 188 หมู่ที่ 5 ตำบลด่านช้าง อำเภอบัวใหญ่ จังหวัดนครราชสีมา 30120

ครั้งที่ 2 ประจำปี พ.ศ. 2568 วันที่ 3 ตุลาคม พ.ศ. 2568

- สถานที่เก็บตัวอย่าง
1. คลองห้วยน้อย (SW1)
  2. คลองห้วยใหญ่ (คลองอีสานเขียว) (SW2)
  3. คลองห้วยยาง (คลองตลุกยาง) (SW3)

สกุลสัตว์หน้าดิน	ปริมาณสัตว์หน้าดิน (ตัว/ตารางเมตร)		
	คลองห้วยน้อย (SW1)	คลองห้วยใหญ่ (คลองอีสานเขียว) (SW2)	คลองห้วยยาง (คลองตลุกยาง) (SW3)
Phylum Annelida Class Clitellata Order Lumbriculida Family Lumbriculidae <i>Lumbriculus</i> sp. (ไส้เดือนน้ำ)	89	60	-
Phylum Arthropoda Class Insecta Order Diptera Family Chironomidae <i>Chironomus</i> sp. (หนอนแดง)	30	-	-
Family Psychodidae <i>Psychoda</i> sp. (ตัวอ่อนแมลงหัวขน)	-	-	15
Order Odonata Family Gomphidae <i>Gomphus</i> sp. (ตัวอ่อนแมลงปอเสื่อ)	-	15	-



#### ตารางที่ 3.4.6-4 (ต่อ) ผลการศึกษาสัตว์หน้าดิน

โครงการ : โครงการโรงไฟฟ้าชีวมวล ขนาด 55 เมกะวัตต์ ระยะดำเนินการ ของ บริษัท บัวใหญ่ ไบโอ เพาเวอร์ จำกัด

ตั้งอยู่ที่ : 188 หมู่ที่ 5 ตำบลด่านช้าง อำเภอบัวใหญ่ จังหวัดนครราชสีมา 30120

ครั้งที่ 2 ประจำปี พ.ศ. 2568 วันที่ 3 ตุลาคม พ.ศ. 2568

- สถานที่เก็บตัวอย่าง
1. คลองห้วยน้อย (SW1)
  2. คลองห้วยใหญ่ (คลองอีสานเขียว) (SW2)
  3. คลองห้วยยาง (คลองตลุกยาง) (SW3)

สกุลสัตว์หน้าดิน	ปริมาณสัตว์หน้าดิน (ตัว/ตารางเมตร)		
	คลองห้วยน้อย (SW1)	คลองห้วยใหญ่ (คลองอีสานเขียว (SW2)	คลองห้วยยาง (คลองตลุกยาง) (SW3)
Family Libellulidae <i>Crocothemis</i> sp. (ตัวอ่อนแมลงปอใหญ่)	-	-	15
Class Ostracoda Order Podocopida Family Cyprididae <i>Cypris</i> sp. (ออสตราคอด)	-	-	15
Phylum Mollusca Class Gastropoda Order Architaenioglossa Family Viviparidae <i>Filopaludina</i> sp. (หอยขม)	30	45	-
รวมจำนวนสกุลที่พบทั้งหมด	3	3	3
รวมปริมาณที่พบทั้งหมด	149	120	45
ค่าดัชนีความหลากหลาย	0.9532	0.9743	1.0986

ชื่อผู้เก็บตัวอย่าง	นายดุยพล สนนอก
ชื่อผู้บันทึก	นายดุยพล สนนอก
ชื่อผู้ตรวจสอบ/ควบคุม	นางสาวกนกกร เอนก
ชื่อบริษัทผู้ตรวจวัด	บริษัท เอแอลเอส แลборาโทรี กรุ๊ป (ประเทศไทย) จำกัด
ชื่อผู้วิเคราะห์	นายอลงกต อินทรชาติ สถานีวิจัยประมงศรีราชา
เบอร์โทรศัพท์	0-2760-3000

#### 3.4.6.1 เปรียบเทียบผลการตรวจวิเคราะห์คุณภาพน้ำผิวดิน ระหว่างปี พ.ศ. 2566 - ปี พ.ศ. 2568

ผลการตรวจวิเคราะห์คุณภาพน้ำผิวดินระหว่างปี พ.ศ. 2566 - ปี พ.ศ. 2568 พบว่า คุณภาพน้ำผิวดิน ทั้ง 3 สถานี จัดเป็นแหล่งน้ำประเภทที่ 3 กล่าวคือ เป็นแหล่งน้ำที่ได้รับน้ำทั้งจากกิจกรรมบางประเภท และสามารถเป็นประโยชน์เพื่อการอุปโภคและบริโภคโดยไม่ต้องผ่านการฆ่าเชื้อโรคตามปกติ และผ่านกระบวนการปรับปรุงคุณภาพน้ำทั่วไปก่อน และสามารถเป็นประโยชน์เพื่อการเกษตร และจัดเป็นแหล่งน้ำประเภทที่ 4 กล่าวคือ เป็นแหล่งน้ำที่ได้รับน้ำทั้งจากกิจกรรมบางประเภท และสามารถเป็นประโยชน์เพื่อการบริโภค และอุปโภคโดยไม่ต้องผ่านการฆ่าเชื้อโรคตามปกติ และผ่านกระบวนการปรับปรุงคุณภาพน้ำเป็นพิเศษก่อน และสามารถเป็นประโยชน์เพื่อการอุตสาหกรรม ตามประกาศคณะกรรมการสิ่งแวดล้อมแห่งชาติ ฉบับที่ 8 (พ.ศ. 2537) ออกตามความในพระราชบัญญัติส่งเสริมและรักษาคุณภาพสิ่งแวดล้อมแห่งชาติ พ.ศ. 2535 เรื่องกำหนดมาตรฐานคุณภาพน้ำในแหล่งน้ำผิวดินโดยแสดงรายละเอียดดังตารางที่ 3.4.6-5 ถึงตารางที่ 3.4.6-7 และรูปที่ 3.4.6-2

ตารางที่ 3.4.6-5 เปรียบเทียบผลการตรวจวัดคุณภาพน้ำผิวดิน บริเวณคลองห้วยน้อย (SW1) ระหว่างปี พ.ศ. 2566 - ปี พ.ศ. 2568

อันดับ	ดัชนีการตรวจวัด	หน่วย	LOD	ผลการตรวจวิเคราะห์						มาตรฐาน <sup>1/</sup> ประเภท 3	มาตรฐาน <sup>1/</sup> ประเภท 4
				SW1							
				2 มี.ค. 66	2 ต.ค. 66	13 มี.ค. 67	30 ก.ย. 67	12 มี.ค. 68	3 ต.ค. 68		
1	ความลึก	m	-	2.7	1.70	1.30	1.25	1.50	1.8	No Standard	No Standard
2	อุณหภูมิน้ำ	°C	-	29.8	31.8	28.1	31.5	28.5	29.8	ธ'	ธ'
3	ความโปร่งใส	m	-	0.50	0.8	0.45	0.5	0.33	0.7	No Standard	No Standard
4	ความขุ่น	NTU	-	12	9.2	18.0	10	2.5	4.0	No Standard	No Standard
5	ค่าการนำไฟฟ้า	Micromhos/cm	-	3,606	2,088	1,089	530	1,267	1,732	No Standard	No Standard
6	ความเร็วกระแสน้ำ	m <sup>3</sup> /hr	-	*	*	*	No Velocity	No Velocity	No Velocity	No Standard	No Standard
7	ออกซิเจนละลาย	mg/L	-	5.5	5.3	4.6	4.1	5.4	3.0	≥4	≥2
8	ค่าบีโอดี	mg/L	-	<2.0	<2.0	<2.0	<2.0	<2.0	<2.0	2.0	4.0
9	ความเป็นกรด-ด่าง	mg/L	-	7.8	7.5	7.5	6.7	7.6	7.6	5.0-9.0	5.0-9.0
10	ของแข็งละลายทั้งหมด	mg/L	-	2,154	1,106	578	224	697	1,094	No Standard	No Standard
11	ของแข็งแขวนลอย	mg/L	-	20	8.0	14	10	5	<5	No Standard	No Standard
12	น้ำมันและไขมัน	mg/L	-	<3	<3	<3	<3	<3	<3	No Standard	No Standard
13	คลอไรด์	mg/L	0.06	1,076	611	490	101	359	441	No Standard	No Standard
14	ค่าโซเดียม (Na)	mmol/L	0.01	553	13.0	6.70	2.55	8.09	11.3	No Standard	No Standard
15	แคลเซียม (Ca)	mmol/L	0.01	108	2.16	0.95	0.48	1.17	1.74	No Standard	No Standard
16	แมกนีเซียม (Mg)	mmol/L	0.03	25.6	0.84	0.37	0.17	0.42	0.66	No Standard	No Standard

ตารางที่ 3.4.6-5 (ต่อ) เปรียบเทียบผลการตรวจวัดคุณภาพน้ำผิวดิน บริเวณคลองห้วยน้อย (SW1) ระหว่างปี พ.ศ. 2566 - ปี พ.ศ. 2568

อันดับ	ดัชนีการตรวจวัด	หน่วย	LOD	ผลการตรวจวิเคราะห์						มาตรฐาน <sup>1/</sup> ประเภท 3	มาตรฐาน <sup>1/</sup> ประเภท 4
				SW1							
				2 มี.ค. 66	2 ต.ค. 66	13 มี.ค. 67	30 ก.ย. 67	12 มี.ค. 68	3 ต.ค. 68		
17	SAR	-	-	12.4	7.47	5.83	3.16	6.42	7.27	No Standard	No Standard
18	ตะกั่ว	mg/L	0.00005	Not Detected	Not Detected	<0.0005	Not Detected	Not Detected	Not Detected	≤0.05	≤0.05
19	ปรอท	mg/L	0.0000003	Not Detected	Not Detected	Not Detected	Not Detected	Not Detected	Not Detected	≤0.002	≤0.002
20	แคดเมียม	mg/L	0.00005	Not Detected	Not Detected	Not Detected	Not Detected	Not Detected	Not Detected	≤0.005	≤0.005
21	สารหนู	mg/L	0.00005	0.001	0.001	0.001	0.001	0.0007	0.001	≤0.01	≤0.01
22	โคลิฟอร์มแบคทีเรียทั้งหมด	MPN/100mL	-	330.0	790.0	130	2,400	33.0	1,700	≤20,000	No Standard
23	ฟิคอลโคลิฟอร์มแบคทีเรีย	MPN/100mL	-	170.0	330.0	17	79	2,800	46	≤4,000	No Standard

มาตรฐาน : <sup>1/</sup> ประกาศคณะกรรมการสิ่งแวดล้อมแห่งชาติ ฉบับที่ 8 พ.ศ. 2537 เรื่อง กำหนดมาตรฐานคุณภาพน้ำในแหล่งน้ำผิวดิน ประเภทที่ 3 ได้แก่ แหล่งน้ำที่รับน้ำทิ้งจากกิจกรรมบางประเภท และสามารถเป็นประโยชน์เพื่อ

- 1.การอุปโภคและบริโภค โดยต้องผ่านการฆ่าเชื้อโรคตามปกติ และผ่านกระบวนการปรับปรุงคุณภาพน้ำทั่วไปก่อน
- 2.เพื่อการเกษตร

<sup>2/</sup> ประกาศคณะกรรมการสิ่งแวดล้อมแห่งชาติ ฉบับที่ 8 พ.ศ. 2537 เรื่อง กำหนดมาตรฐานคุณภาพน้ำในแหล่งน้ำผิวดิน ประเภทที่ 4 ได้แก่ แหล่งน้ำที่รับน้ำทิ้งจากกิจกรรมบางประเภทและสามารถเป็นประโยชน์เพื่อ

- 1.การอุปโภคและบริโภคโดยต้องผ่านการฆ่าเชื้อโรคตามปกติและผ่านกระบวนการปรับปรุงคุณภาพน้ำเป็นพิเศษก่อน
- 2.การอุตสาหกรรม

หมายเหตุ : ๖' หมายถึง หมายถึง ไม่สูงกว่าอุณหภูมิตามธรรมชาติเกิน 3 องศาเซลเซียส

N.D. (Not Detected) หมายถึงผลการวิเคราะห์มีค่าน้อยกว่า LOD (Limit of Detection)

\* , No Velocity คือ ความเร็วกระแสน้ำ ในวันที่เก็บตัวอย่างน้ำมีลักษณะนิ่งจึงไม่สามารถวัดความเร็วของกระแสน้ำได้

\*\* มีค่าไม่เป็นไปตามเกณฑ์มาตรฐานฯ กำหนด

ตารางที่ 3.4.6-6 เปรียบเทียบผลการตรวจวัดคุณภาพน้ำผิวดิน บริเวณบริเวณคลองห้วยใหญ่ (คลองอีสานเขียว) (SW2) ระหว่างปี พ.ศ. 2566 - ปี พ.ศ. 2568

อันดับ	ดัชนีการตรวจวัด	หน่วย	LOD	ผลการตรวจวิเคราะห์						มาตรฐาน <sup>1/</sup> ประเภท 3	มาตรฐาน <sup>1/</sup> ประเภท 4
				SW2							
				2 มี.ค. 66	2 ต.ค. 66	13 มี.ค. 67	30 ก.ย. 67	12 มี.ค. 68	3 ต.ค. 68		
1	ความลึก	m	-	4.0	3.70	4.00	4.00	3.10	3.2	No Standard	No Standard
2	อุณหภูมิน้ำ	°C	-	29.6	33.0	31.7	31.5	31.0	29.4	๘'	๘'
3	ความโปร่งใส	m	-	0.60	1.0	1.53	0.7	1.0	1.2	No Standard	No Standard
4	ความขุ่น	NTU	-	6.6	14	2.5	14	3.0	6.1	No Standard	No Standard
5	ค่าการนำไฟฟ้า	Micromhos/cm	-	2,115	806	3,109	775	2,461	731	No Standard	No Standard
6	ความเร็วกระแสน้ำ	m <sup>3</sup> /hr	-	*	*	*	No Velocity	No Velocity	No Velocity	No Standard	No Standard
7	ออกซิเจนละลาย	mg/L	-	6.3	6.1	4.0	5.9	6.1	4.6	≥4	≥2
8	ค่าบีโอดี	mg/L	-	2.2	<2.0	<2.0	<2.0	<2.0	<2.0	2.0	4.0
9	ความเป็นกรด-ด่าง	mg/L	-	7.8	7.8	7.9	7	7.6	7.7	5.0-9.0	5.0-9.0
10	ของแข็งละลายทั้งหมด	mg/L	-	1,152	348	1,595	342	1,294	397	No Standard	No Standard
11	ของแข็งแขวนลอย	mg/L	-	9	11	<5	10	7	<5	No Standard	No Standard
12	น้ำมันและไขมัน	mg/L	-	<3	<3	<3	<3	<3	<3	No Standard	No Standard
13	คลอไรด์	mg/L	0.06	542	184	872	138	699	156	No Standard	No Standard
14	ค่าโซเดียม (Na)	mmol/L	0.01	322	4.58	18.50	4.17	15.6	4.08	No Standard	No Standard
15	แคลเซียม (Ca)	mmol/L	0.01	59.4	1.01	1.98	0.71	1.71	0.90	No Standard	No Standard
16	แมกนีเซียม (Mg)	mmol/L	0.03	14.2	0.31	0.90	0.22	0.76	0.28	No Standard	No Standard

ตารางที่ 3.4.6-6 (ต่อ) เปรียบเทียบผลการตรวจวัดคุณภาพน้ำผิวดิน บริเวณคลองห้วยใหญ่ (คลองอีสานเขียว) (SW2) ระหว่างปี พ.ศ. 2566 - ปี พ.ศ. 2568

อันดับ	ดัชนีการตรวจวัด	หน่วย	LOD	ผลการตรวจวิเคราะห์						มาตรฐาน <sup>1/</sup> ประเภท 3	มาตรฐาน <sup>1/</sup> ประเภท 4
				SW2							
				2 มี.ค. 66	2 ต.ค. 66	13 มี.ค. 67	30 ก.ย. 67	12 มี.ค. 68	3 ต.ค. 68		
17	SAR	-	-	9.75	3.99	10.90	4.32	9.92	3.76	No Standard	No Standard
18	ตะกั่ว	mg/L	0.00005	<0.0005	<0.0005	Not Detected	Not Detected	Not Detected	Not Detected	≤0.05	≤0.05
19	ปรอท	mg/L	0.0000003	Not Detected	Not Detected	Not Detected	Not Detected	Not Detected	Not Detected	≤0.002	≤0.002
20	แคดเมียม	mg/L	0.00005	Not Detected	Not Detected	Not Detected	Not Detected	Not Detected	Not Detected	≤0.005	≤0.005
21	สารหนู	mg/L	0.00005	0.001	0.001	0.002	0.001	0.002	0.001	≤0.01	≤0.01
22	โคลิฟอร์มแบคทีเรียทั้งหมด	MPN/100mL	-	240.0	4,900.0	220.0	490.0	4,900.0	490.0	≤20,000	No Standard
23	ฟิคอลโคลิฟอร์มแบคทีเรีย	MPN/100mL	-	79.0	3,300.0	49.0	130.0	2,400.0	490.0	≤4,000	No Standard

มาตรฐาน : <sup>1/</sup> ประกาศคณะกรรมการสิ่งแวดล้อมแห่งชาติ ฉบับที่ 8 พ.ศ. 2537 เรื่อง กำหนดมาตรฐานคุณภาพน้ำในแหล่งน้ำผิวดิน ประเภทที่ 3 ได้แก่ แหล่งน้ำที่ได้รับน้ำทิ้งจากกิจกรรมบางประเภท และสามารถเป็นประโยชน์เพื่อ

- 1.การอุปโภคและบริโภค โดยต้องผ่านการฆ่าเชื้อโรคตามปกติ และผ่านกระบวนการปรับปรุงคุณภาพน้ำทั่วไปก่อน
- 2.เพื่อการเกษตร

<sup>2/</sup> ประกาศคณะกรรมการสิ่งแวดล้อมแห่งชาติ ฉบับที่ 8 พ.ศ. 2537 เรื่อง กำหนดมาตรฐานคุณภาพน้ำในแหล่งน้ำผิวดิน ประเภทที่ 4 ได้แก่ แหล่งน้ำที่ได้รับน้ำทิ้งจากกิจกรรมบางประเภท และสามารถเป็นประโยชน์เพื่อ

- 1.การอุปโภคและบริโภคโดยต้องผ่านการฆ่าเชื้อโรคตามปกติและผ่านกระบวนการปรับปรุงคุณภาพน้ำเป็นพิเศษก่อน
- 2.การอุตสาหกรรม

หมายเหตุ : ๓' หมายถึง หมายถึง ไม่สูงกว่าอุณหภูมิตามธรรมชาติเกิน 3 องศาเซลเซียส

N.D. (Not Detected) หมายถึงผลการวิเคราะห์มีค่าน้อยกว่า LOD (Limit of Detection)

\* , No Velocity คือ ความเร็วกระแสน้ำ ในวันที่เก็บตัวอย่างน้ำมีลักษณะนิ่งจึงไม่สามารถวัดความเร็วของกระแสน้ำได้

ตารางที่ 3.4.6-7 เปรียบเทียบผลการตรวจวัดคุณภาพน้ำผิวดิน บริเวณคลองห้วยยาง (คลองตลุกยาง) (SW3) ระหว่างปี พ.ศ. 2566 - ปี พ.ศ. 2568

อันดับ	ดัชนีการตรวจวัด	หน่วย	LOD	ผลการตรวจวิเคราะห์						มาตรฐาน <sup>1/</sup> ประเภท 3	มาตรฐาน <sup>1/</sup> ประเภท 4
				SW3							
				2 มี.ค. 66	2 ต.ค. 66	13 มี.ค. 67	30 ก.ย. 67	12 มี.ค. 68	3 ต.ค. 68		
1	ความลึก	m	-	1.5	1.80	1.40	1.32	0.25	2.1	No Standard	No Standard
2	อุณหภูมิน้ำ	°C	-	27.3	31.1	29.8	31	30.7	29.4	ธ'	ธ'
3	ความโปร่งใส	m	-	0.40	1.8	0.76	0.4	0.25	0.8	No Standard	No Standard
4	ความขุ่น	NTU	-	4.1	8.2	4.3	25	15.0	13.0	No Standard	No Standard
5	ค่าการนำไฟฟ้า	Micromhos/cm	-	876	224	999	253	457	224	No Standard	No Standard
6	ความเร็วกระแสน้ำ	m <sup>3</sup> /hr	-	*	*	*	No Velocity	No Velocity	No Velocity	No Standard	No Standard
7	ออกซิเจนละลาย	mg/L	-	5.1	6.3	5.7	5.2	5.5	5.3	≥4	≥2
8	ค่าบีโอดี	mg/L	-	<2.0	<2.0	<2.0	<2.0	<2.0	<2.0	2.0	4.0
9	ความเป็นกรด-ด่าง	mg/L	-	7.6	8.0	7.6	6.9	7.6	7.5	5.0-9.0	5.0-9.0
10	ของแข็งละลายทั้งหมด	mg/L	-	452	102	494	144	271	131	No Standard	No Standard
11	ของแข็งแขวนลอย	mg/L	-	8	3.6	6	10	14	<5	No Standard	No Standard
12	น้ำมันและไขมัน	mg/L	-	<3	<3	<3	<3	<3	<3	No Standard	No Standard
13	คลอไรด์	mg/L	0.06	213	21.2	410	26.6	77.1	27.6	No Standard	No Standard
14	ค่าโซเดียม (Na)	mmol/L	0.01	127	0.93	6.34	1.03	2.51	1.13	No Standard	No Standard
15	แคลเซียม (Ca)	mmol/L	0.01	33.8	0.47	0.81	0.35	0.69	0.42	No Standard	No Standard
16	แมกนีเซียม (Mg)	mmol/L	0.03	6.99	0.14	0.29	0.11	0.23	0.13	No Standard	No Standard



ตารางที่ 3.4.6-7 (ต่อ) เปรียบเทียบผลการตรวจวัดคุณภาพน้ำผิวดิน บริเวณคลองห้วยยาง (คลองตลุกยาง) (SW3) ระหว่างปี พ.ศ. 2566 - ปี พ.ศ. 2568

อันดับ	ดัชนีการตรวจวัด	หน่วย	LOD	ผลการตรวจวิเคราะห์						มาตรฐาน <sup>1/</sup> ประเภท 3	มาตรฐาน <sup>1/</sup> ประเภท 4
				SW3							
				2 มี.ค. 66	2 ต.ค. 66	13 มี.ค. 67	30 ก.ย. 67	12 มี.ค. 68	3 ต.ค. 68		
17	SAR	-	-	5.20	1.19	6.05	1.53	2.62	1.53	No Standard	No Standard
18	ตะกั่ว	mg/L	0.00005	Not Detected	<0.0005	Not Detected	<0.0005	Not Detected	<0.0005	≤0.05	≤0.05
19	ปรอท	mg/L	0.0000003	Not Detected	Not Detected	Not Detected	Not Detected	<0.0005	Not Detected	≤0.002	≤0.002
20	แคดเมียม	mg/L	0.00005	Not Detected	Not Detected	Not Detected	Not Detected	Not Detected	Not Detected	≤0.005	≤0.005
21	สารหนู	mg/L	0.00005	0.0009	0.002	0.002	0.002	0.002	0.001	≤0.01	≤0.01
22	โคลิฟอร์มแบคทีเรียทั้งหมด	MPN/100mL	-	130.0	2,400.0	490.0	790.0	330.0	240.0	≤20,000	No Standard
23	ฟิคอลโคลิฟอร์มแบคทีเรีย	MPN/100mL	-	79.0	490.0	4.5	490.0	240.0	49.0	≤4,000	No Standard

มาตรฐาน : <sup>1/</sup> ประกาศคณะกรรมการสิ่งแวดล้อมแห่งชาติ ฉบับที่ 8 พ.ศ. 2537 เรื่อง กำหนดมาตรฐานคุณภาพน้ำในแหล่งน้ำผิวดิน ประเภทที่ 3 ได้แก่ แหล่งน้ำที่ได้รับน้ำทิ้งจากกิจกรรมบางประเภท และสามารถเป็นประโยชน์เพื่อ

- 1.การอุปโภคและบริโภค โดยต้องผ่านการฆ่าเชื้อโรคตามปกติ และผ่านกระบวนการปรับปรุงคุณภาพน้ำทั่วไปก่อน
- 2.เพื่อการเกษตร

<sup>2/</sup> ประกาศคณะกรรมการสิ่งแวดล้อมแห่งชาติ ฉบับที่ 8 พ.ศ. 2537 เรื่อง กำหนดมาตรฐานคุณภาพน้ำในแหล่งน้ำผิวดิน ประเภทที่ 4 ได้แก่ แหล่งน้ำที่ได้รับน้ำทิ้งจากกิจกรรมบางประเภท และสามารถเป็นประโยชน์เพื่อ

- 1.การอุปโภคและบริโภคโดยต้องผ่านการฆ่าเชื้อโรคตามปกติและผ่านกระบวนการปรับปรุงคุณภาพน้ำเป็นพิเศษก่อน
- 2.การอุตสาหกรรม

หมายเหตุ : ธ' หมายถึง หมายถึง ไม่สูงกว่าอุณหภูมิตามธรรมชาติเกิน 3 องศาเซลเซียส

N.D. (Not Detected) หมายถึงผลการวิเคราะห์มีค่าน้อยกว่า LOD (Limit of Detection)

\* , No Velocity คือ ความเร็วกระแสน้ำ ในวันที่เก็บตัวอย่างน้ำมีลักษณะนิ่งจึงไม่สามารถวัดความเร็วของกระแสน้ำได้

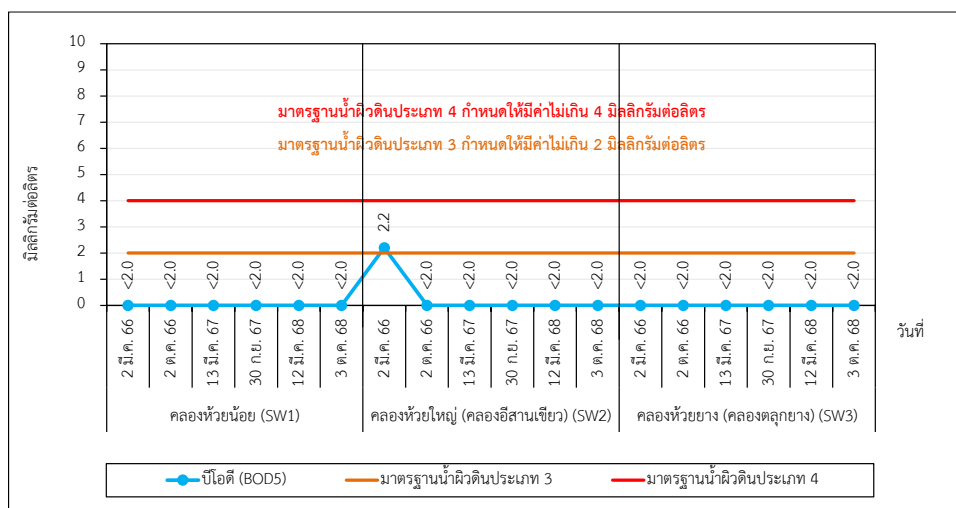
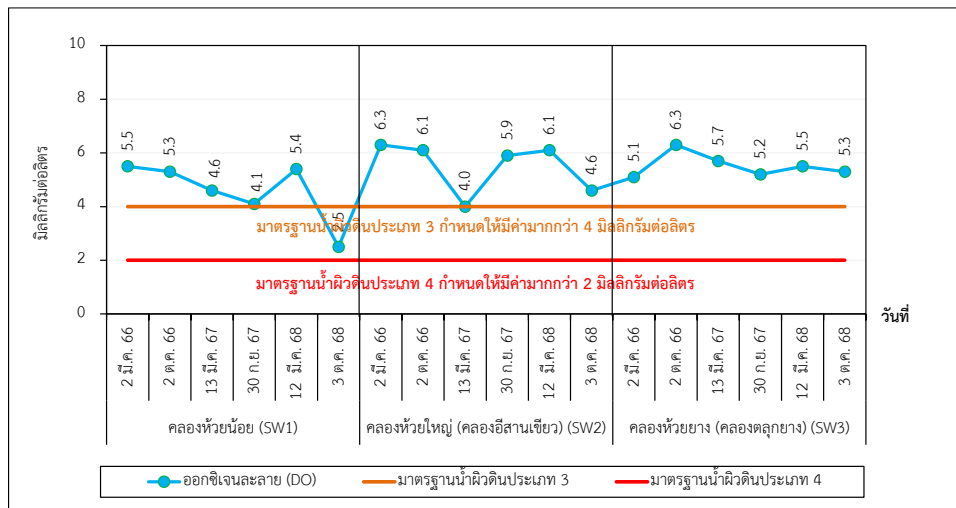
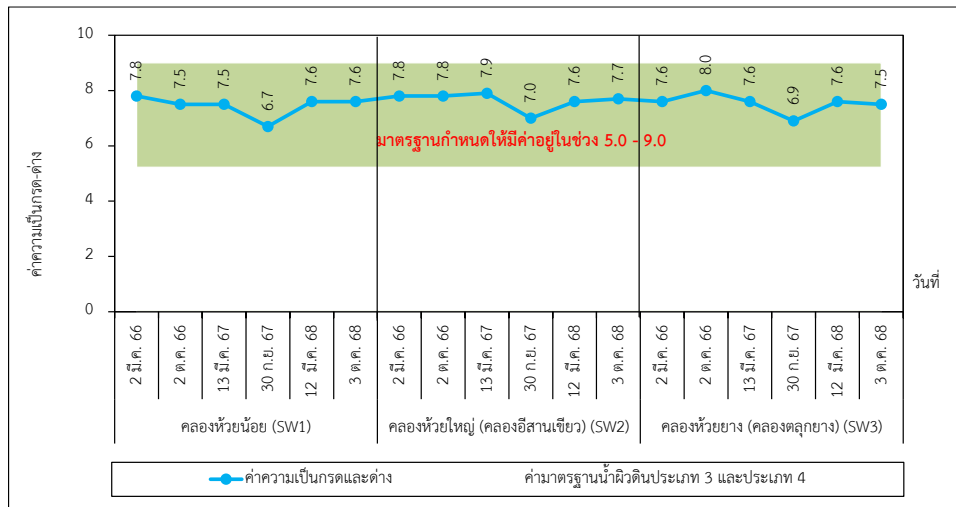

รูปที่ 3.4.6-2 เปรียบเทียบผลการตรวจวัดคุณภาพน้ำผิวดิน ระหว่างปี พ.ศ. 2566 - ปี พ.ศ. 2568

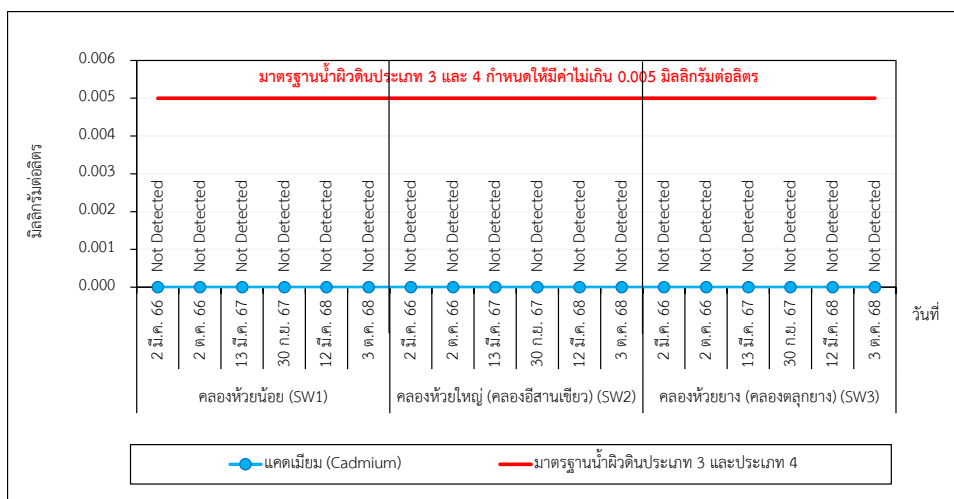
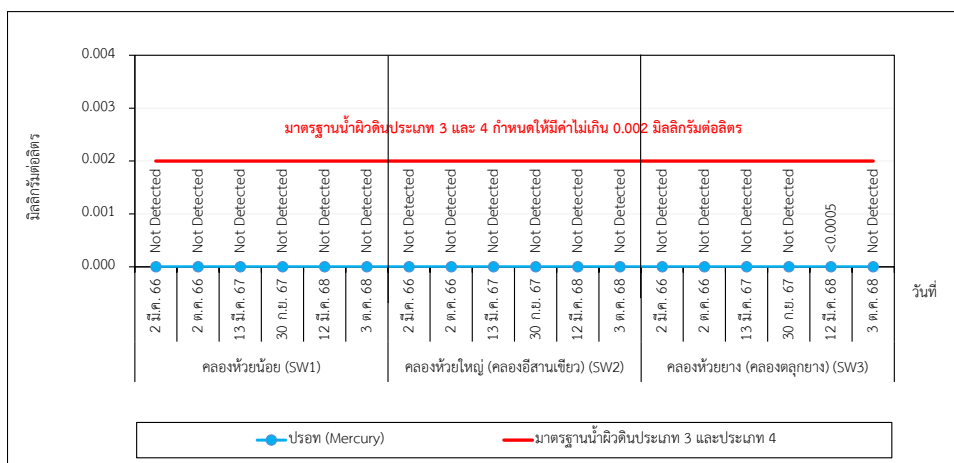
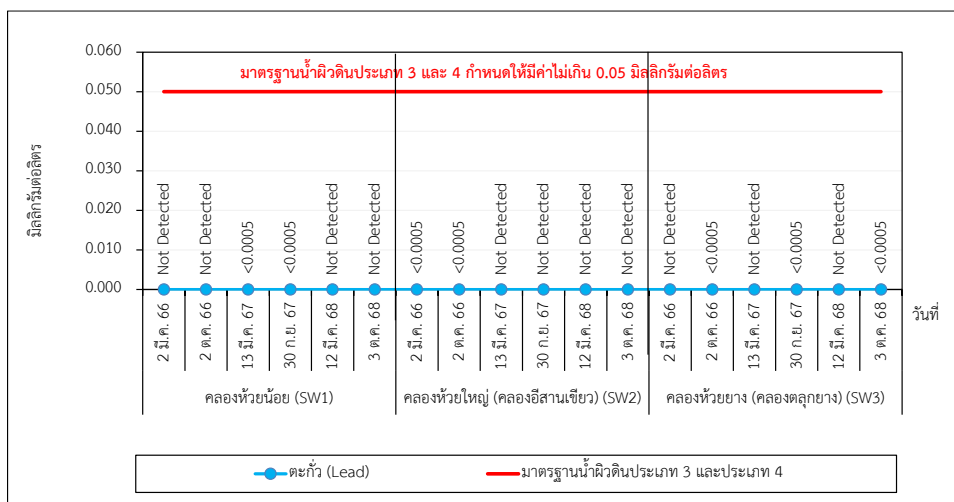

รูปที่ 3.4.6-2 (ต่อ) เปรียบเทียบผลการตรวจวัดคุณภาพน้ำผิวดิน ระหว่างปี พ.ศ. 2566 - ปี พ.ศ. 2568

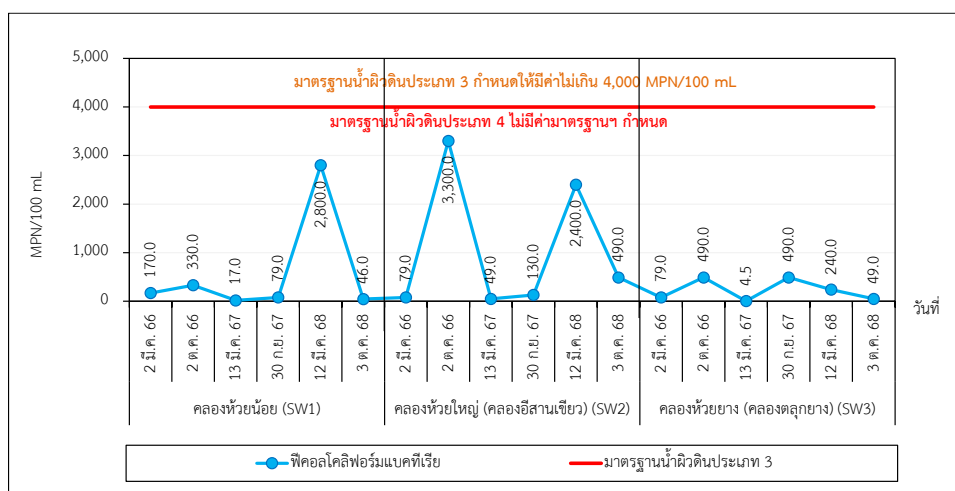
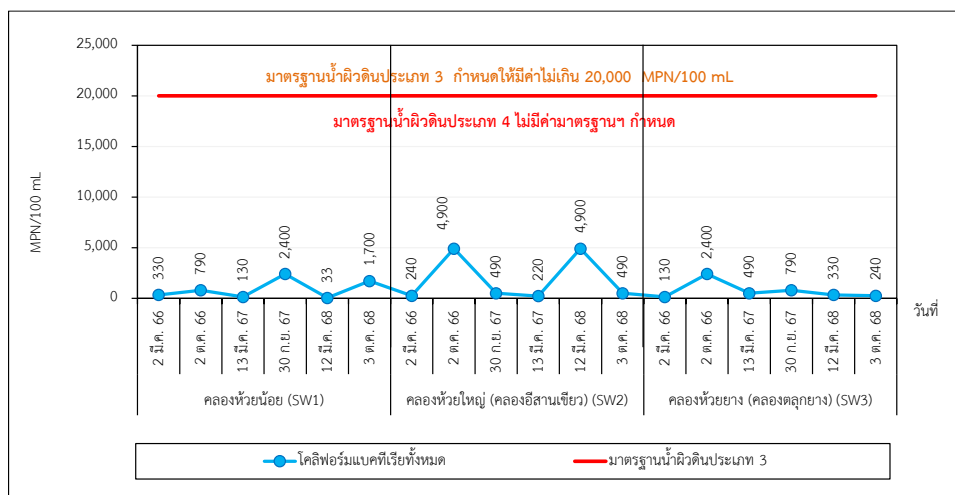
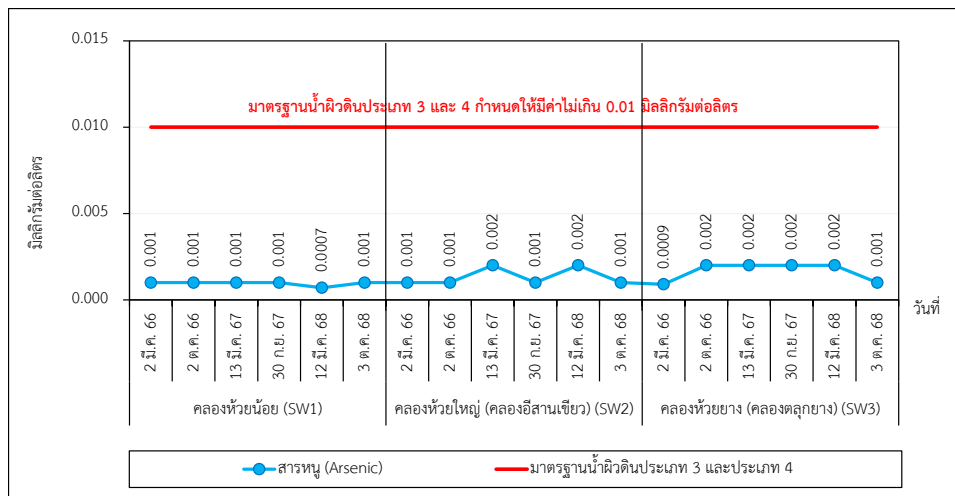

รูปที่ 3.4.6-2 (ต่อ) เปรียบเทียบผลการตรวจวัดคุณภาพน้ำผิวดิน ระหว่างปี พ.ศ. 2566 - ปี พ.ศ. 2568

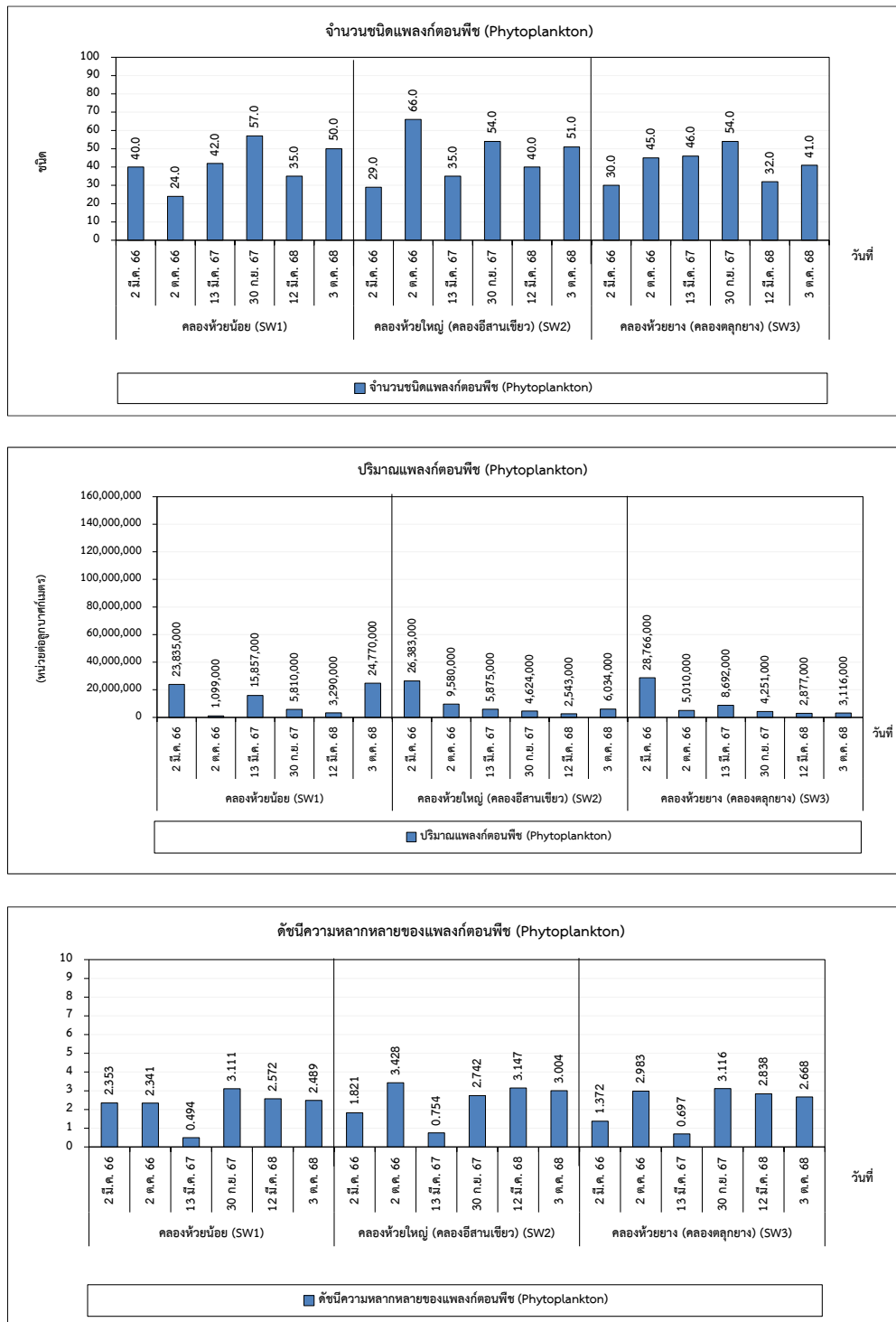

รูปที่ 3.4.6-2 (ต่อ) เปรียบเทียบผลการตรวจวัดคุณภาพน้ำผิวดิน ระหว่างปี พ.ศ. 2566 - ปี พ.ศ. 2568

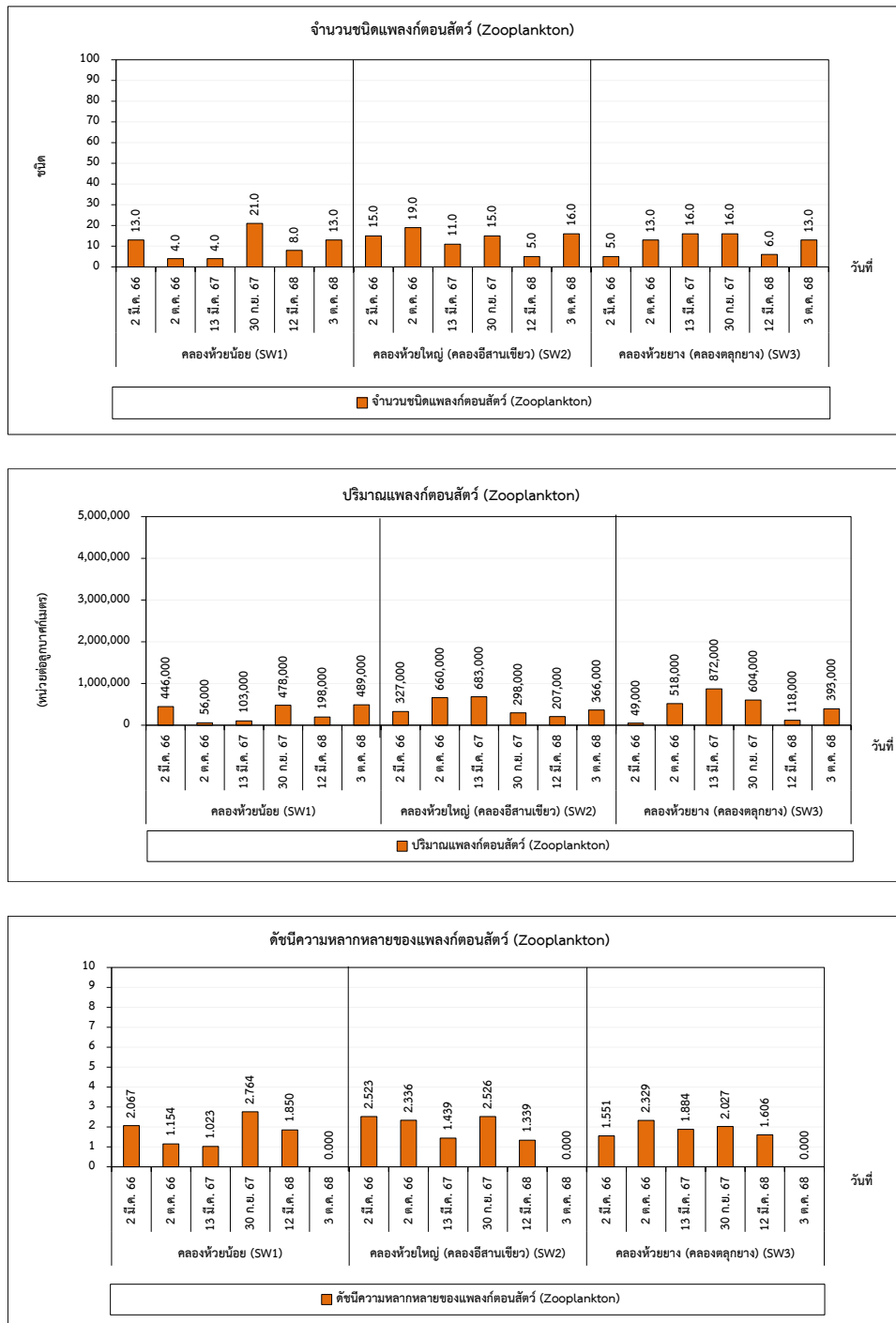

รูปที่ 3.4.6-2 (ต่อ) เปรียบเทียบผลการตรวจวัดคุณภาพน้ำผิวดิน ระหว่างปี พ.ศ. 2566 - ปี พ.ศ. 2568

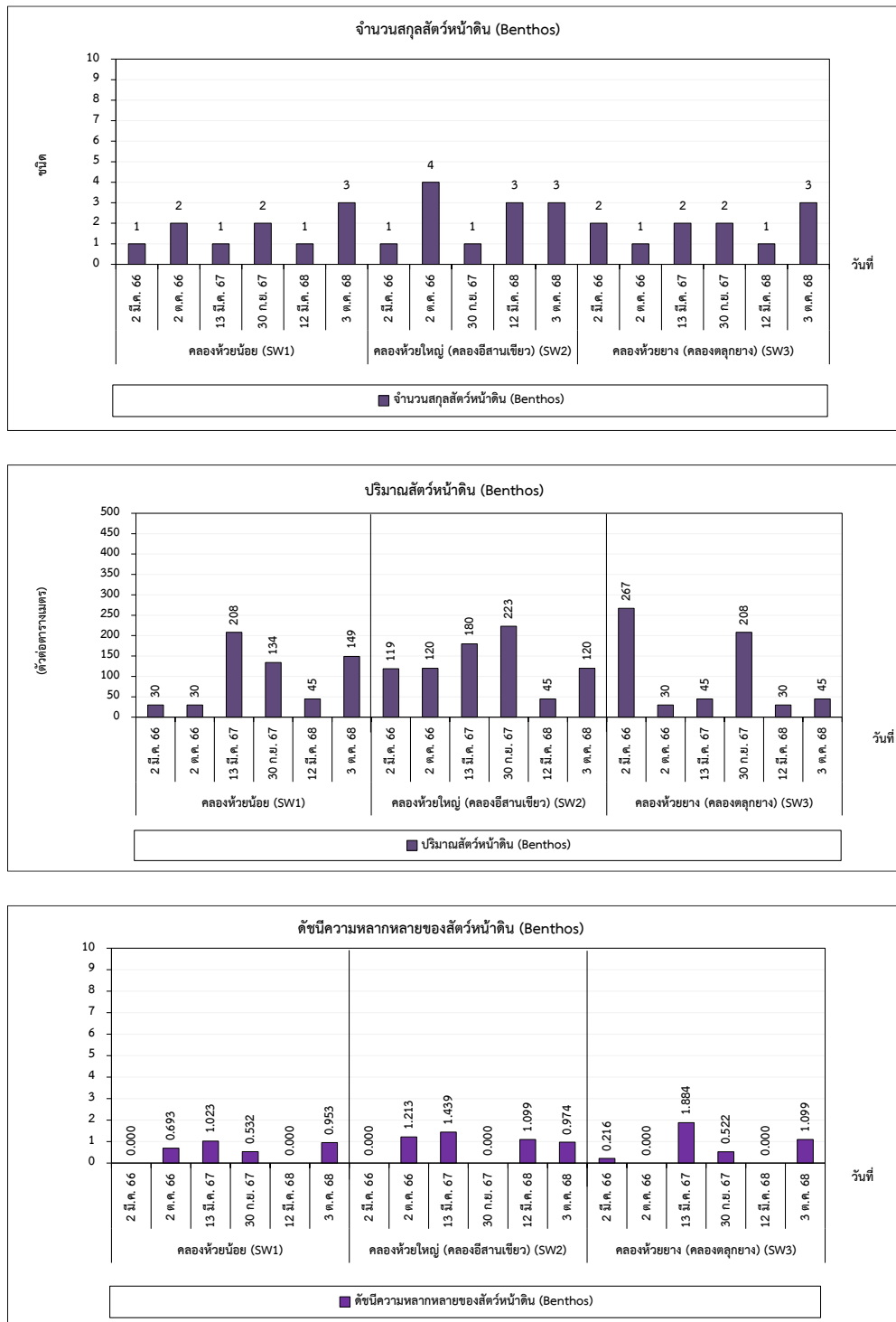

รูปที่ 3.4.6-2 (ต่อ) เปรียบเทียบผลการตรวจวัดคุณภาพน้ำผิวดิน ระหว่างปี พ.ศ. 2566 - ปี พ.ศ. 2568



### 3.4.7 การตรวจสอบคุณภาพน้ำทิ้งจากบ่อกักน้ำทิ้งรวม

ในการติดตามตรวจสอบคุณภาพน้ำทิ้งจากบ่อกักน้ำทิ้งรวม มาตรการกำหนดให้มีการตรวจวัดคุณภาพน้ำทิ้งบริเวณบ่อกักน้ำทิ้ง เดือนละ 1 ครั้ง แสดงการเก็บตัวอย่างคุณภาพน้ำทิ้งดังรูปที่ 3.4.7-1 โดยรายละเอียดผลการตรวจวัดดังนี้

(1) อุณหภูมิ	มีค่าระหว่าง	26.6-30.3	องศาเซลเซียส
(2) ความเป็นกรด-ด่าง (pH)	มีค่าระหว่าง	7.9-8.3	
(3) สารที่ละลายได้ทั้งหมด (TDS)	มีค่าระหว่าง	288-408	มิลลิกรัมต่อลิตร
(4) ของแข็งแขวนลอย (Total Suspended Solids)	มีค่าเท่ากับ	<5	มิลลิกรัมต่อลิตร
(5) น้ำมันและไขมัน (Oil & Grease)	มีค่าเท่ากับ	<3	มิลลิกรัมต่อลิตร
(6) บีโอดี (BOD)	มีค่าเท่ากับ	<2.0	มิลลิกรัมต่อลิตร

เมื่อนำผลตรวจวัดที่ได้มาเปรียบเทียบกับค่ามาตรฐานค่ามาตรฐาน ตามคำสั่งกรมชลประทานที่ 18/2561 เรื่อง การป้องกันและการแก้ไขการระบายน้ำทิ้งที่มีคุณภาพต่ำลงทางน้ำชลประทาน และทางน้ำที่เชื่อมต่อกับทางน้ำชลประทานในเขตพื้นที่โครงการชลประทาน ลงวันที่ 26 กุมภาพันธ์ พ.ศ. 2561 พบว่าคุณภาพน้ำทิ้งมีค่าอยู่ในเกณฑ์มาตรฐานที่กำหนด ผลการตรวจวัดแสดงในตารางที่ 3.4.7-1

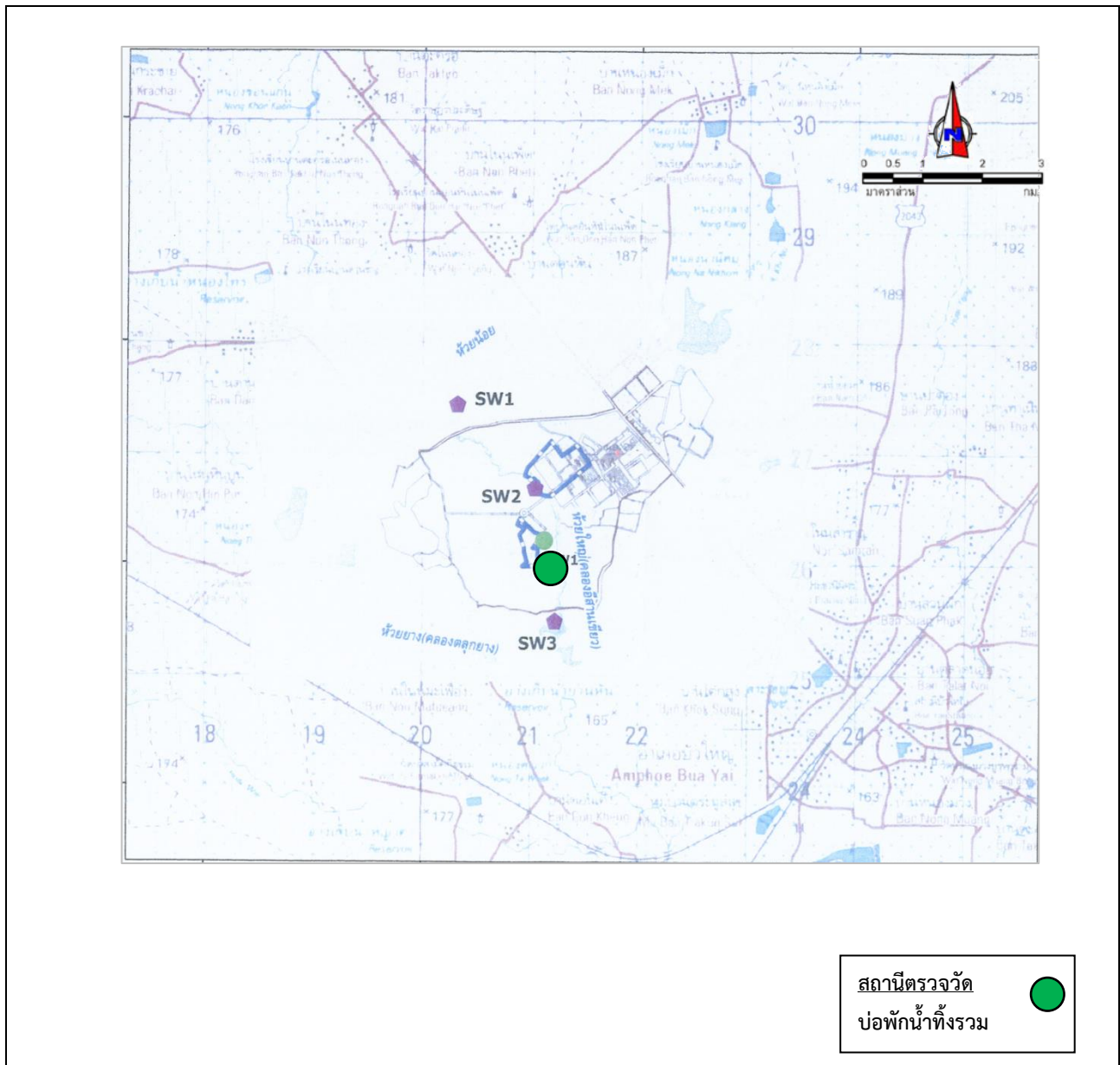

รูปที่ 3.4.7-1 ตำแหน่งการตรวจวัดคุณภาพน้ำทิ้งจากบ่อพักน้ำทิ้งรวม  
ระหว่างเดือนกรกฎาคม-ธันวาคม พ.ศ. 2568



ภาพที่ 3.4.7-1 แสดงการเก็บตัวอย่างคุณภาพน้ำทิ้งจากบ่อกักน้ำทิ้งรวม  
ระหว่างเดือนกรกฎาคม-ธันวาคม พ.ศ. 2568

**ตารางที่ 3.4.7-1** ผลการตรวจวิเคราะห์คุณภาพน้ำทิ้งจากบ่อกักน้ำทิ้งรวม

โครงการ : โครงการโรงไฟฟ้าชีวมวล ขนาด 55 เมกะวัตต์ ระยะดำเนินการ  
ของ บริษัท บัวใหญ่ ไบโอ เพาเวอร์ จำกัด

จัดทำรายงานโดย : บริษัท เอแอลเอส แลборาทอรี กรุ๊ป (ประเทศไทย) จำกัด

ช่วงเวลาตรวจวัด : ระหว่างเดือนกรกฎาคม-ธันวาคม พ.ศ. 2568

ตำแหน่งที่ตรวจวัด : บริเวณบ่อกักน้ำทิ้งรวม

วันที่ทำการเก็บตัวอย่าง	ผลการตรวจวิเคราะห์					
	บีโอดี (BOD <sub>5</sub> ) (มก./ล)	น้ำมันและไขมัน (Oil and Grease) (มก./ล)	ความเป็นกรด-ด่าง (pH) -	สารที่ละลายได้ทั้งหมด (Total Dissolved Solids) (มก./ล)	ของแข็งแขวนลอย (Total Suspended Solids) (มก./ล)	อุณหภูมิ (Temperature) (องศาเซลเซียส)
2 ก.ค. 68	<2.0	<3	8.0	396	<5	28.9
6 ส.ค. 68	<2.0	<3	8.0	408	<5	30.0
3 ก.ย. 68	<2.0	<3	8.3	288	<5	29.7
1 ต.ค. 68	<2.0	<3	8.1	380	<5	30.3
5 พ.ย. 68	<2.0	<3	7.9	396	<5	27.4
2 ธ.ค. 68	<2.0	<3	8.0	396	<5	26.6
<b>ค่าต่ำสุด</b>	<b>&lt;2.0</b>	<b>&lt;3</b>	<b>7.9</b>	<b>288</b>	<b>&lt;5</b>	<b>26.6</b>
<b>ค่าสูงสุด</b>	<b>&lt;2.0</b>	<b>&lt;3</b>	<b>8.3</b>	<b>408</b>	<b>&lt;5</b>	<b>30.3</b>
<b>มาตรฐาน <sup>1/</sup></b>	<b>≤20</b>	<b>≤5</b>	<b>6.5-8.5</b>	<b>≤1,300</b>	<b>≤30</b>	<b>≤40</b>

**มาตรฐาน :** คำสั่งกรมชลประทานที่ 18/2561 เรื่อง การป้องกันและการแก้ไขการระบายน้ำทิ้งที่มีคุณภาพต่ำลงทางน้ำชลประทาน และทางน้ำที่เชื่อมต่อกับทางน้ำชลประทานในเขตพื้นที่  
โครงการชลประทาน วันที่ 26 กุมภาพันธ์ พ.ศ. 2561

บริษัทผู้ตรวจวัดและวิเคราะห์ตัวอย่าง/ควบคุม : บริษัท เอแอลเอส แลборาทอรี กรุ๊ป (ประเทศไทย) จำกัด

ชื่อผู้เก็บตัวอย่าง/ชื่อผู้บันทึก : นายดุยพล สนนอก ทะเบียนเลขที่ : ว-204-จ-0099 นายสมบุญ บุตรจันทร์ ทะเบียนเลขที่ : ว-204-จ-0069

: นายเจษดินทร์ คงศักดิ์ไทย ทะเบียนเลขที่ : ว-204-จ-0049 นายศตวรรษ แก้วกันหา ทะเบียนเลขที่ : ว-204-จ-0198

: นายวิกรม มีศิริ ทะเบียนเลขที่ : ว-204-จ-0199

ชื่อผู้ควบคุม/ตรวจสอบ : นางสาวกนกกร เอนก ทะเบียนเลขที่ : ว-204-ค-6111

ชื่อผู้วิเคราะห์ : นางสาวศิริลักษณ์ บุณนาค ทะเบียนเลขที่ : ว-204-จ-0013 นางสาวชนัญญาญจน์ อิ่มชม ทะเบียนเลขที่ : ว-204-จ-0008

: นางสาวสาวิตรี น้อยเสงี่ยม ทะเบียนเลขที่ : ว-204-จ-0007

เบอร์โทรศัพท์ : 0-2760-3000

#### 3.4.7.1 สรุปผลการติดตามตรวจสอบคุณภาพน้ำทิ้ง ระหว่างปี พ.ศ. 2566-พ.ศ. 2568

จากผลการติดตามตรวจสอบคุณภาพน้ำทิ้งของโครงการ ระหว่างปี พ.ศ. 2566-พ.ศ. 2568 ดำเนินการตรวจวัดบริเวณบ่อกักน้ำทิ้งรวม ตามพารามิเตอร์ที่มาตรการฯ กำหนด คือ ค่าอุณหภูมิ (Temperature) ค่าความเป็นกรด-ด่าง (pH) สารที่ละลายได้ทั้งหมด (Total Dissolved Solids) ของแข็งแขวนลอย (Total Suspended Solids) น้ำมันและไขมัน (Oil & Grease) และบีโอดี (BOD) เมื่อนำผลการตรวจวัดมาเปรียบเทียบกับค่ามาตรฐานการระบายน้ำลงทางน้ำชลประทาน และทางน้ำที่ต่อเชื่อมกับทางน้ำชลประทานในเขตพื้นที่โครงการชลประทาน ตามคำสั่งชลประทานที่ 18/2561 ลงวันที่ 26 กุมภาพันธ์ 2561 พบว่า ผลการตรวจวิเคราะห์ทั้งหมดมีค่าอยู่ในเกณฑ์มาตรฐานกำหนดรายละเอียดผลการเปรียบเทียบดังตารางที่ 3.4.7-2 กราฟผลการเปรียบเทียบแสดงดังรูปที่ 3.4.7-2

ตารางที่ 3.4.7-2 สรุปผลการติดตามตรวจสอบคุณภาพน้ำทิ้ง ระหว่างปี พ.ศ. 2566-พ.ศ. 2568

วันที่ทำการเก็บตัวอย่าง	ผลการตรวจวิเคราะห์					
	บีโอดี (BOD <sub>5</sub> )  (มก./ล)	น้ำมันและไขมัน (Oil and Grease)  (มก./ล)	ความเป็นกรด-ด่าง (pH)  -	สารที่ละลายได้ทั้งหมด (Total Dissolved Solids)  (มก./ล)	ของแข็งแขวนลอย (Total Suspended Solids)  (มก./ล)	อุณหภูมิ (Temperature)  (องศาเซลเซียส)
4 ม.ค. 66	<2.0	3	7.7	648	<5	26.0
1 ก.พ. 66	<2.0	<3	8.3	556	<5	24.0
2 มี.ค. 66	<2.0	<3	7.9	712	<5	25.1
5 เม.ย. 66	<2.0	<3	7.3	668	<5	30.9
3 พ.ค. 66	<2.0	<3	8.2	552	<5	33.3
13 มิ.ย. 66	<2.0	<3	8.4	556	<5	31.2
5 ก.ค. 66	<2.0	<3	7.7	436	<5	31.1
2 ส.ค. 66	<2.0	<3	7.5	700	<5	30.0
6 ก.ย. 66	<2.0	<3	8.1	772	<5	28.4
4 ต.ค. 66	<2.0	<3	7.1	456	9	31.8
1 พ.ย. 66	2.0	<3	8.0	458	13	28.7
6 ธ.ค. 66	<2.0	<3	7.9	464	<5	28.2
ค่าต่ำสุด	<2.0	<3	7.3	552	<5	24.0
ค่าสูงสุด	2.0	3	8.4	772	13	33.3
มาตรฐาน <sup>1/</sup>	≤20	≤5	6.5-8.5	≤1,300	≤30	≤40

มาตรฐาน : คำสั่งกรมชลประทานที่ 18/2561 เรื่อง การป้องกันและการแก้ไขการระบายน้ำทิ้งที่มีคุณภาพต่ำลงทางน้ำชลประทาน และทางน้ำที่เชื่อมต่อกับทางน้ำชลประทานในเขตพื้นที่โครงการชลประทาน  
วันที่ 26 กุมภาพันธ์ พ.ศ. 2561



ตารางที่ 3.4.7-2 (ต่อ) สรุปผลการติดตามตรวจสอบคุณภาพน้ำทิ้ง ระหว่างปี พ.ศ. 2566-พ.ศ. 2568

วันที่ทำการเก็บตัวอย่าง	ผลการตรวจวิเคราะห์					
	บีโอดี (BOD <sub>5</sub> ) (มก./ล)	น้ำมันและไขมัน (Oil and Grease) (มก./ล)	ความเป็นกรด-ด่าง (pH) -	สารที่ละลายได้ทั้งหมด (Total Dissolved Solids) (มก./ล)	ของแข็งแขวนลอย (Total Suspended Solids) (มก./ล)	อุณหภูมิ (Temperature) (องศาเซลเซียส)
10 ม.ค. 67	<2.0	<3	7.8	416	<5	26.9
7 ก.พ. 67	<2.0	<3	8.1	360	<5	28.9
6 มี.ค. 67	<2.0	<3	7.7	512	<5	29.9
3 เม.ย. 67	<2.0	3	8.2	564	<5	31.9
2 พ.ค. 67	<2.0	<3	8.4	508	<5	32.4
4 มิ.ย. 67	<2.0	<3	8.3	532	<5	31.0
3 ก.ค. 67	<2.0	<3	8.2	500	<5	33.1
7 ส.ค. 67	<2.0	<3	8.2	520	<5	31.3
4 ก.ย. 67	<2.0	<3	7.9	356	<5	31.4
2 ต.ค. 67	<2.0	<3	7.4	212	<5	31.1
6 พ.ย. 67	<2.0	<3	7.7	420	<5	29.3
2 ธ.ค. 67	<2.0	<3	7.6	420	<5	28.5
ค่าต่ำสุด	<2.0	<3	7.3	212	<5	24.0
ค่าสูงสุด	<2.0	3	8.4	772	13	33.3
มาตรฐาน <sup>1/</sup>	≤20	≤5	6.5-8.5	≤1,300	≤30	≤40

มาตรฐาน : คำสั่งกรมชลประทานที่ 18/2561 เรื่อง การป้องกันและการแก้ไขการระบายน้ำทิ้งที่มีคุณภาพต่ำลงทางน้ำชลประทาน และทางน้ำที่เชื่อมต่อกับทางน้ำชลประทานในเขตพื้นที่โครงการชลประทาน  
วันที่ 26 กุมภาพันธ์ พ.ศ. 2561

ตารางที่ 3.4.7-2 (ต่อ) สรุปผลการติดตามตรวจสอบคุณภาพน้ำทิ้ง ระหว่างปี พ.ศ. 2566-พ.ศ. 2568

วันที่ทำการเก็บตัวอย่าง	ผลการตรวจวิเคราะห์					
	บีโอดี (BOD <sub>5</sub> ) (มก./ล)	น้ำมันและไขมัน (Oil and Grease) (มก./ล)	ความเป็นกรด-ด่าง (pH) -	สารที่ละลายได้ทั้งหมด (Total Dissolved Solids) (มก./ล)	ของแข็งแขวนลอย (Total Suspended Solids) (มก./ล)	อุณหภูมิ (Temperature) (องศาเซลเซียส)
8 ม.ค. 68	<2.0	<3	7.9	468	<5	24.2
5 ก.พ. 68	<2.0	<3	7.6	436	<5	24.3
5 มี.ค. 68	<2.0	<3	8.1	464	<5	30.5
2 เม.ย. 68	<2.0	<3	7.6	528	<5	28.6
7 พ.ค. 68	<2.0	<3	8.2	416	<5	33.6
4 มิ.ย. 68	<2.0	<3	7.6	396	<5	31.7
2 ก.ค. 68	<2.0	<3	8.0	396	<5	28.9
6 ส.ค. 68	<2.0	<3	8.0	408	<5	30.0
3 ก.ย. 68	<2.0	<3	8.3	288	<5	29.7
1 ต.ค. 68	<2.0	<3	8.1	380	<5	30.3
5 พ.ย. 68	<2.0	<3	7.9	396	<5	27.4
2 ธ.ค. 68	<2.0	<3	8.0	396	<5	26.6
ค่าต่ำสุด	<2.0	<3	7.6	288	<5	24.2
ค่าสูงสุด	<2.0	<3	8.3	528	<5	33.6
มาตรฐาน <sup>1/</sup>	≤20	≤5	6.5-8.5	≤1,300	≤30	≤40

มาตรฐาน : คำสั่งกรมชลประทานที่ 18/2561 เรื่อง การป้องกันและการแก้ไขการระบายน้ำทิ้งที่มีคุณภาพต่ำลงทางน้ำชลประทาน และทางน้ำที่เชื่อมต่อกับทางน้ำชลประทานในเขตพื้นที่โครงการชลประทาน  
วันที่ 26 กุมภาพันธ์ พ.ศ. 2561

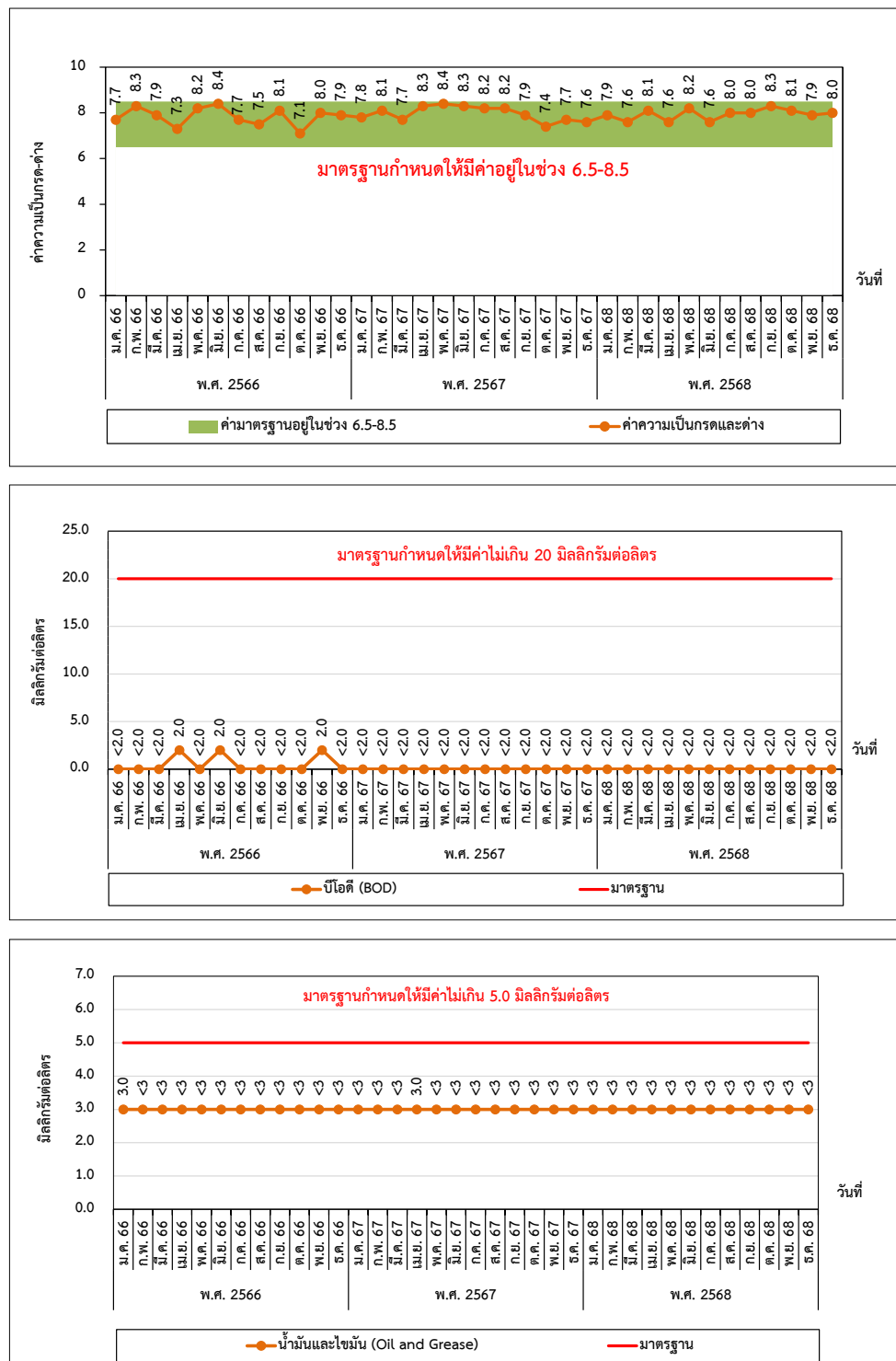

รูปที่ 3.4.7-2 เปรียบเทียบผลการตรวจวัดคุณภาพน้ำทิ้งจากบ่อกักน้ำทิ้งรวม  
ระหว่างปี พ.ศ. 2566 - ปี พ.ศ. 2568

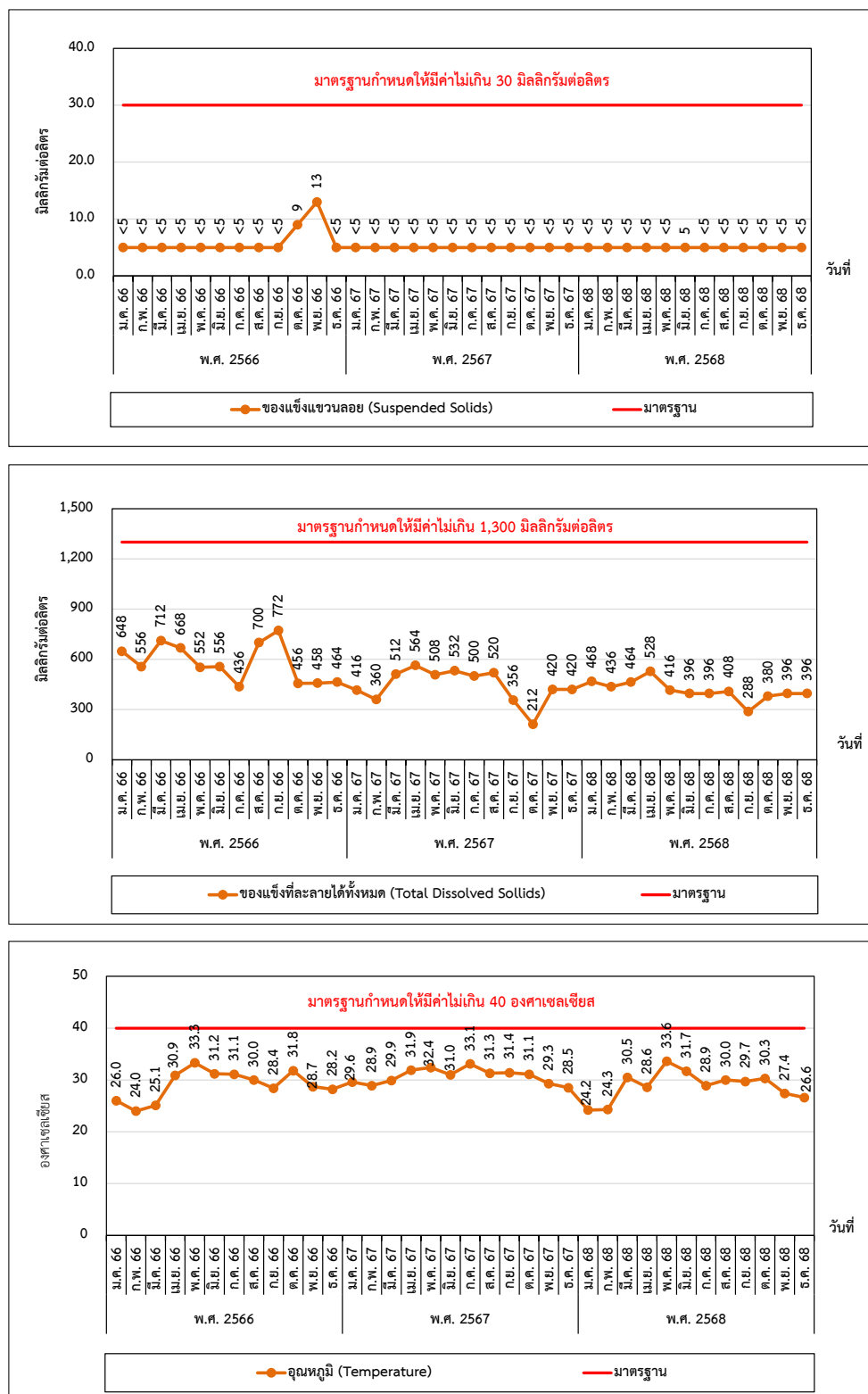

รูปที่ 3.4.7-2 (ต่อ) เปรียบเทียบผลการตรวจวัดคุณภาพน้ำทิ้งจากบ่อพักน้ำทิ้งรวม  
ระหว่างปี พ.ศ. 2566 - ปี พ.ศ. 2568

### 3.4.8 การตรวจตรวจวิเคราะห์คุณภาพน้ำหล่อเย็น

#### 1) ติดตั้งระบบติดตามตรวจสอบคุณภาพน้ำแบบต่อเนื่อง (Online Monitoring)

มาตรการกำหนดให้มีการติดตั้งระบบติดตามตรวจสอบคุณภาพน้ำแบบต่อเนื่อง (Online Monitoring) บริเวณถังพักน้ำหล่อเย็น เพื่อติดตามตรวจสอบ อุณหภูมิ ความเป็นกรด-ด่าง (pH) ค่าการนำไฟฟ้า (Conductivity) และ ออกซิเจนละลาย (Dissolved Oxygen) ตลอดระยะดำเนินการ โดยโครงการได้ติดตั้งระบบติดตามตรวจสอบคุณภาพน้ำ แล้วเสร็จ โดยระหว่างเดือนกรกฎาคม-ธันวาคม พ.ศ. 2568 พบว่า ผลการตรวจวัดคุณภาพน้ำมีค่าอยู่ในเกณฑ์มาตรฐานฯ กำหนด

#### 2) ผลการตรวจวิเคราะห์คุณภาพน้ำหล่อเย็น ระหว่างเดือนกรกฎาคม-ธันวาคม พ.ศ. 2568

ในการติดตามตรวจสอบคุณภาพน้ำหล่อเย็น มาตรการกำหนดให้มีการติดตามตรวจสอบคุณภาพน้ำ บริเวณถังพักน้ำหล่อเย็นเพื่อติดตามตรวจสอบคุณภาพน้ำ เดือนละ 1 ครั้ง โดยระหว่างเดือนกรกฎาคม-ธันวาคม พ.ศ. 2568 แสดงการเก็บตัวอย่างคุณภาพน้ำหล่อเย็นดังรูปที่ 3.4.8-1 และมีผลการตรวจวัดแสดงในตารางที่ 3.4.8-1 รายละเอียดผลการตรวจวัดดังนี้

1) บีโอดี (BOD <sub>5</sub> )	มีค่าเท่ากับ	<2.0	มิลลิกรัมต่อลิตร
2) ความเป็นกรด-ด่าง (pH)	มีค่าระหว่าง	7.4-8.0	
3) สารที่ละลายได้ทั้งหมด (Total Dissolved Solids)	มีค่าระหว่าง	766-1,076	มิลลิกรัมต่อลิตร
4) ของแข็งแขวนลอยทั้งหมด (Total Suspended Solids)	มีค่าเท่ากับ	<5	มิลลิกรัมต่อลิตรทุกเดือน
5) อุณหภูมิ (Temperature)	มีค่าระหว่าง	26.4-30.3	องศาเซลเซียส
6) แคลเซียม (Calcium)	มีค่าระหว่าง	1.03-1.51	มิลลิโมลต่อลิตร
7) คลอไรด์ (Chloride)	มีค่าระหว่าง	331-542	มิลลิกรัมต่อลิตร
8) ออกซิเจนละลาย (Dissolved Oxygen)	มีค่าระหว่าง	6.1-7.3	มิลลิกรัมต่อลิตร
9) แมกนีเซียม (Magnesium)	มีค่าระหว่าง	0.45-0.60	มิลลิโมลต่อลิตร
10) SAR	มีค่าระหว่าง	8.4-10.3	
11) โซเดียม (Sodium)	มีค่าระหว่าง	10.2-14.3	มิลลิโมลต่อลิตร

เมื่อนำผลตรวจวัดที่ได้มาเปรียบเทียบกับค่ามาตรฐานค่ามาตรฐาน ตามคำสั่งกรมชลประทานที่ 18/2561 เรื่อง การป้องกันและการแก้ไขการระบายน้ำทิ้งที่มีคุณภาพต่ำลงทางน้ำชลประทาน และทางน้ำที่เชื่อมต่อกับทางน้ำชลประทานในเขตพื้นที่โครงการชลประทาน ลงวันที่ 26 กุมภาพันธ์ พ.ศ. 2561 พบว่า คุณภาพน้ำจากถังพักน้ำหล่อเย็นมีค่าอยู่ในเกณฑ์มาตรฐานที่กำหนด ผลการตรวจวัดแสดงในตารางที่ 3.4.8-1



ภาพที่ 3.4.8-1 แสดงการเก็บตัวอย่างคุณภาพน้ำหล่อเย็น  
ระหว่างเดือนกรกฎาคม-ธันวาคม พ.ศ. 2568



### ตารางที่ 3.4.8-1 ผลการตรวจวิเคราะห์คุณภาพน้ำหล่อเย็น

โครงการ : โครงการโรงไฟฟ้าชีวมวล ขนาด 55 เมกะวัตต์ ระยะดำเนินการ  
ของ บริษัท บัวใหญ่ ไบโอ เพาเวอร์ จำกัด

จัดทำรายงานโดย : บริษัท เอแอลเอส แลบบอราทอรี กรุ๊ป (ประเทศไทย) จำกัด

ช่วงเวลาตรวจวัด : ระหว่างเดือนกรกฎาคม-ธันวาคม พ.ศ. 2568

ตำแหน่งที่ตรวจวัด : บริเวณถังพักน้ำหล่อเย็น

วันที่ทำการเก็บตัวอย่าง	ผลการตรวจวิเคราะห์										
	บีโอดี (BOD <sub>5</sub> )	ความเป็นกรด-ด่าง (pH)	สารที่ละลายได้ทั้งหมด (Total Dissolved Solids)	ของแข็งแขวนลอย (Total Suspended Solids)	อุณหภูมิ (Temperature)	แคลเซียม (Calcium)	คลอไรด์ (Chloride)	ออกซิเจนละลาย (Dissolved Oxygen)	แมกนีเซียม (Magnesium)	SAR	โซเดียม (Sodium)
	(มก./ล)	-	(มก./ล)	(มก./ล)	(องศาเซลเซียส)	มิลลิโมลต่อลิตร	มก./ล.	มก./ล.	มิลลิโมลต่อลิตร	-	มิลลิโมลต่อลิตร
2 ก.ค. 68	<2.0	7.4	910	<5	27.9	1.25	401	6.9	0.55	8.7	11.7
6 ส.ค. 68	<2.0	7.6	1,056	<5	30.3	1.34	505	6.8	0.57	9.9	13.7
3 ก.ย. 68	<2.0	8.0	1,076	<5	28.8	1.33	542	6.1	0.59	10.3	14.3
1 ต.ค. 68	<2.0	7.7	766	<5	28.4	1.03	331	6.7	0.45	8.4	10.2
5 พ.ย. 68	<2.0	7.5	1,076	<5	26.4	1.44	464	7.2	0.58	9.5	13.4
2 ธ.ค. 68	<2.0	7.8	1,029	<5	26.7	1.51	480	7.3	0.60	8.5	12.3
ค่าต่ำสุด	<2.0	7.4	766	<5	26.4	1.03	331	6.1	0.45	8.4	10.2
ค่าสูงสุด	<2.0	8.0	1,076	<5	30.3	1.51	542	7.3	0.60	10.3	14.3
มาตรฐาน <sup>1/</sup>	≤ 20	6.5-8.5	≤ 1,300	≤ 30	≤ 40	ไม่มีกำหนด	ไม่มีกำหนด	≥ 2	ไม่มีกำหนด	ไม่มีกำหนด	ไม่มีกำหนด

มาตรฐาน : คำสั่งกรมชลประทานที่ 18/2561 เรื่อง การป้องกันและการแก้ไขการระบายน้ำทิ้งที่มีคุณภาพต่ำลงทางน้ำชลประทาน และทางน้ำที่เชื่อมต่อกับทางน้ำชลประทานในเขตพื้นที่โครงการชลประทาน

วันที่ 26 กุมภาพันธ์ พ.ศ. 2561



บริษัทผู้ตรวจวัดและวิเคราะห์ตัวอย่าง/ควบคุม : บริษัท เอแอลเอส แลบบอราทอรี กรุ๊ป (ประเทศไทย) จำกัด

ชื่อผู้เก็บตัวอย่าง/ชื่อผู้บันทึก : นายดุลยพล สนนอก ทะเบียนเลขที่ : ว-204-จ-0099 นายสมบุญ บุตรจันทร์ ทะเบียนเลขที่ : ว-204-จ-0069

: นายเจษดินทร์ คงศักดิ์ไทย ทะเบียนเลขที่ : ว-204-จ-0049 นายศตวรรษ แก้วกันหา ทะเบียนเลขที่ : ว-204-จ-0198

: นายวิกรม มีศิริ ทะเบียนเลขที่ : ว-204-จ-0199

ชื่อผู้ควบคุม/ตรวจสอบ : นางสาวกนกกร เอนก ทะเบียนเลขที่ : ว-204-ค-6111

ชื่อผู้วิเคราะห์ : นางสาวศิริลักษณ์ บุญนา ทะเบียนเลขที่ : ว-204-จ-0013 นางสาวชนัญญาญจน์ อิ่มชม ทะเบียนเลขที่ : ว-204-จ-0008

: นางสาวสาวิตรี น้อยเสงี่ยม ทะเบียนเลขที่ : ว-204-จ-0007

เบอร์โทรศัพท์ : 0-2760-3000

#### 3.4.8.1 สรุปผลการติดตามตรวจสอบคุณภาพน้ำหล่อเย็น ระหว่างปี พ.ศ. 2566 - ปี พ.ศ. 2568

จากผลการติดตามตรวจสอบคุณภาพน้ำหล่อเย็นของโครงการ ระหว่างปี พ.ศ. 2566 - ปี พ.ศ. 2568 ดำเนินการตรวจวัดบริเวณ ถังพักน้ำหล่อเย็น ตามพารามิเตอร์ที่มาตรการฯ กำหนด คือ บีโอดี ( $BOD_5$ ) ค่าความเป็นกรด-ด่าง (pH) สารที่ละลายได้ทั้งหมด (Total Dissolved Solids) ของแข็งแขวนลอยทั้งหมด (Total Suspended Solids) ค่าอุณหภูมิ (Temperature) แคลเซียม (Calcium) คลอไรด์ (Chloride) แมกนีเซียม (Magnesium) ออกซิเจนละลาย (Dissolved Oxygen) แมกนีเซียม (Magnesium) และ SAR เมื่อนำผลการตรวจวัดมาเปรียบเทียบกับค่ามาตรฐานการระบายน้ำลงทางน้ำชลประทานและทางน้ำที่ต่อเชื่อมกับทางน้ำชลประทานในเขตพื้นที่โครงการชลประทาน ตามคำสั่งชลประทานที่ 18/2561 ลงวันที่ 26 กุมภาพันธ์ 2561 พบว่า ผลการตรวจวิเคราะห์ทั้งหมดมีค่าอยู่ในเกณฑ์มาตรฐานกำหนดรายละเอียดผลการเปรียบเทียบดังตารางที่ 3.4.8-2 กราฟผลการเปรียบเทียบแสดงดังรูปที่ 3.4.8-2

ตารางที่ 3.4.8-2 สรุปผลการตรวจวิเคราะห์คุณภาพน้ำหล่อเย็น ระหว่างปี พ.ศ. 2566 - ปี พ.ศ. 2568

วันที่ทำการเก็บตัวอย่าง	ผลการตรวจวิเคราะห์										
	บีโอดี (BOD <sub>5</sub> )	ความเป็นกรด-ด่าง (pH)	สารที่ละลายได้ทั้งหมด (Total Dissolved Solids)	ของแข็งแขวนลอย (Total Suspended Solids)	อุณหภูมิ (Temperature)	แคลเซียม (Calcium)	คลอไรด์ (Chloride)	ออกซิเจนละลาย (Dissolved Oxygen)	แมกนีเซียม (Magnesium)	SAR	โซเดียม (Sodium)
	(มก./ล.)	-	(มก./ล.)	(มก./ล.)	(องศาเซลเซียส)	มิลลิโมลต่อลิตร	มก./ล.	มก./ล.	มิลลิโมลต่อลิตร	-	มก./ล.
4 ม.ค. 66	<2.0	6.7	847	<5	27.5	0.85	408	7.4	0.34	11.2	12.2
2 มี.ค. 66	<2.0	7.4	832	<5	26.4	0.86	406	7.9	0.37	4.07	4.51
5 เม.ย. 66	<2.0	7.2	728	<5	31.7	0.72	414	7.2	0.35	9.14	9.46
3 พ.ค. 66	<2.0	7.3	1,120	<5	33.1	1.05	635	7.3	0.49	11.3	14.1
13 มิ.ย. 66	2.9	7.3	1,080	<5	32.2	1.06	588	7.6	0.47	10.9	13.5
1 ก.พ. 66	<2.0	7.3	1,024	<5	25.0	1.06	521	7.4	0.42	10.8	13.1
ก.ค. 66	หยุดซ่อมบำรุง										
2 ส.ค. 66	<2.0	7.6	872	<5	30.1	0.78	448	7.5	0.37	11.7	12.6
6 ก.ย. 66	<2.0	7.5	814	<5	29.8	0.74	483	7.7	0.37	11.1	11.7
4 ต.ค. 66	<2.0	7.1	851	<5	31.5	0.81	451	7.5	0.41	10.4	11.5
1 พ.ย. 66	6.1	6.6	992	<5	28.8	1.16	487	7.4	0.50	10.4	13.4
6 ธ.ค. 66	<2.0	6.7	1,020	<5	29.3	1.25	484	7.6	0.52	9.7	12.9
ค่าต่ำสุด	<2.0	6.6	728	<5	25.0	0.72	406	7.2	0.34	4.07	4.51
ค่าสูงสุด	6.1	7.6	1,120	<5	33.1	1.25	635	7.9	0.52	11.7	14.10
มาตรฐาน	≤ 20	6.5-8.5	≤ 1,300	≤ 30	≤ 40	ไม่มีกำหนด	ไม่มีกำหนด	≥ 2	ไม่มีกำหนด	ไม่มีกำหนด	ไม่มีกำหนด

มาตรฐาน : คำสั่งกรมชลประทานที่ 18/2561 เรื่อง การป้องกันและการแก้ไขการระบายน้ำทิ้งที่มีคุณภาพต่ำลงทางน้ำชลประทาน และทางน้ำที่เชื่อมต่อกับทางน้ำชลประทานในเขตพื้นที่โครงการชลประทาน

วันที่ 26 กุมภาพันธ์ พ.ศ. 2561

ตารางที่ 3.4.8-2 (ต่อ) สรุปผลการตรวจวิเคราะห์คุณภาพน้ำหล่อเย็น ระหว่างปี พ.ศ. 2566 - ปี พ.ศ. 2568

วันที่ทำการเก็บตัวอย่าง	ผลการตรวจวิเคราะห์										
	บีโอดี (BOD <sub>5</sub> ) (มก./ล.)	ความเป็นกรด-ด่าง (pH)	สารที่ละลายได้ทั้งหมด (Total Dissolved Solids) (มก./ล.)	ของแข็งแขวนลอย (Total Suspended Solids) (มก./ล.)	อุณหภูมิ (Temperature) (องศาเซลเซียส)	แคลเซียม (Calcium) มิลลิโมลต่อลิตร	คลอไรด์ (Chloride) มก./ล.	ออกซิเจนละลาย (Dissolved Oxygen) มก./ล.	แมกนีเซียม (Magnesium) มิลลิโมลต่อลิตร	SAR -	โซเดียม (Sodium) มก./ล.
10 ม.ค. 67	<2.0	6.5	1,062	<5	26.7	1.22	537	6.5	0.53	10.20	13.5
7 ก.พ. 67	<2.0	6.7	1,160	<5	27.8	1.50	518	6.7	0.62	10.20	14.9
6 มี.ค. 67	<2.0	6.8	804	<5	31.6	0.94	388	6.7	0.39	9.66	11.1
3 เม.ย. 67	<2.0	7.3	932	<5	32.1	1.13	919	6.8	0.47	10.50	13.3
2 พ.ค. 67	<2.0	7.0	1,048	<5	33.0	1.25	787	7.8	0.57	9.89	13.3
4 มิ.ย. 67	<2.0	6.8	916	<5	31.7	1.13	437	7.5	0.47	9.28	11.7
3 ก.ค. 67	<2.0	7.2	778	<5	31.4	1.02	369	7.4	0.41	9.00	10.8
7 ส.ค. 67	<2.0	7.6	1,248	<5	29.3	1.76	509	6.1	0.67	10.40	10.8
4 ก.ย. 67	<2.0	7.3	1,164	<5	31.8	1.58	523	7.7	0.60	10.50	15.5
2 ต.ค. 67	<2.0	7.1	1,219	<5	29.6	1.69	570	6.5	0.65	10.20	15.6
6 พ.ย. 67	<2.0	8.1	992	<5	29.2	1.39	466	7.1	0.53	9.50	13.1
2 ธ.ค. 67	<2.0	7.3	1,201	<5	26.5	1.72	866	7.0	0.65	10.20	15.8
ค่าต่ำสุด	<2.0	6.5	778	<5	26.5	0.94	369	6.1	0.39	9.00	10.8
ค่าสูงสุด	<2.0	8.1	1,248	<5	33.0	1.76	919	7.8	0.67	10.50	15.8
มาตรฐาน	≤ 20	6.5-8.5	≤ 1,300	≤ 30	≤ 40	ไม่มีกำหนด	ไม่มีกำหนด	≥ 2	ไม่มีกำหนด	ไม่มีกำหนด	ไม่มีกำหนด

มาตรฐาน : คำสั่งกรมชลประทานที่ 18/2561 เรื่อง การป้องกันและการแก้ไขการระบายน้ำทิ้งที่มีคุณภาพต่ำลงทางน้ำชลประทาน และทางน้ำที่เชื่อมต่อกับทางน้ำชลประทานในเขตพื้นที่โครงการชลประทาน

วันที่ 26 กุมภาพันธ์ พ.ศ. 2561

ตารางที่ 3.4.8-2 (ต่อ) สรุปผลการตรวจวิเคราะห์คุณภาพน้ำหล่อเย็น ระหว่างปี พ.ศ. 2566 - ปี พ.ศ. 2568

วันที่ทำการเก็บตัวอย่าง	ผลการตรวจวิเคราะห์										
	บีโอดี (BOD <sub>5</sub> )	ความเป็นกรด-ด่าง (pH)	สารที่ละลายได้ทั้งหมด (Total Dissolved Solids)	ของแข็งแขวนลอย (Total Suspended Solids)	อุณหภูมิ (Temperature)	แคลเซียม (Calcium)	คลอไรด์ (Chloride)	ออกซิเจนละลาย (Dissolved Oxygen)	แมกนีเซียม (Magnesium)	SAR	โซเดียม (Sodium)
	(มก./ล.)	-	(มก./ล.)	(มก./ล.)	(องศาเซลเซียส)	มิลลิโมลต่อลิตร	มก./ล.	มก./ล.	มิลลิโมลต่อลิตร	-	มก./ล.
8 ม.ค. 68	<2.0	7.2	1,012	<5	24.9	1.48	1,018	7.7	0.57	9.5	13.7
5 ก.พ. 68	<2.0	7.6	1,205	<5	27.1	1.52	880	7.8	0.62	10.2	14.9
5 มี.ค. 68	<2.0	6.8	918	<5	31.1	1.30	556	7.3	0.50	8.5	11.3
2 เม.ย. 68	<2.0	7.6	1,144	<5	26.9	1.45	465	8.0	0.60	9.8	14.1
7 พ.ค. 68	2.20	7.7	956	<5	32.8	1.11	438	6.9	0.50	10.4	13.2
4 มิ.ย. 68	<2.0	7.1	1,123	<5	30.8	1.65	478	6.9	0.67	9.2	14.1
2 ก.ค. 68	<2.0	7.4	910	<5	27.9	1.25	401	6.9	0.55	8.7	11.7
6 ส.ค. 68	<2.0	7.6	1,056	<5	30.3	1.34	505	6.8	0.57	9.9	13.7
3 ก.ย. 68	<2.0	8.0	1,076	<5	28.8	1.33	542	6.1	0.59	10.3	14.3
1 ต.ค. 68	<2.0	7.7	766	<5	28.4	1.03	331	6.7	0.45	8.4	10.2
5 พ.ย. 68	<2.0	7.5	1,076	<5	26.4	1.44	464	7.2	0.58	9.5	13.4
2 ธ.ค. 68	<2.0	7.8	1,029	<5	26.7	1.51	480	7.3	0.60	8.5	12.3
ค่าต่ำสุด	<2.0	6.8	766	<5	24.9	1.03	331	6.1	0.45	8.4	10.2
ค่าสูงสุด	2.20	8.0	1,205	<5	32.8	1.65	1,018	8.0	0.67	10.4	14.9
มาตรฐาน	≤ 20	6.5-8.5	≤ 1,300	≤ 30	≤ 40	ไม่มีกำหนด	ไม่มีกำหนด	≥ 2	ไม่มีกำหนด	ไม่มีกำหนด	ไม่มีกำหนด

มาตรฐาน : คำสั่งกรมชลประทานที่ 18/2561 เรื่อง การป้องกันและการแก้ไขการระบายน้ำทิ้งที่มีคุณภาพต่ำลงทางน้ำชลประทาน และทางน้ำที่เชื่อมต่อกับทางน้ำชลประทานในเขตพื้นที่โครงการชลประทาน

วันที่ 26 กุมภาพันธ์ พ.ศ. 2561

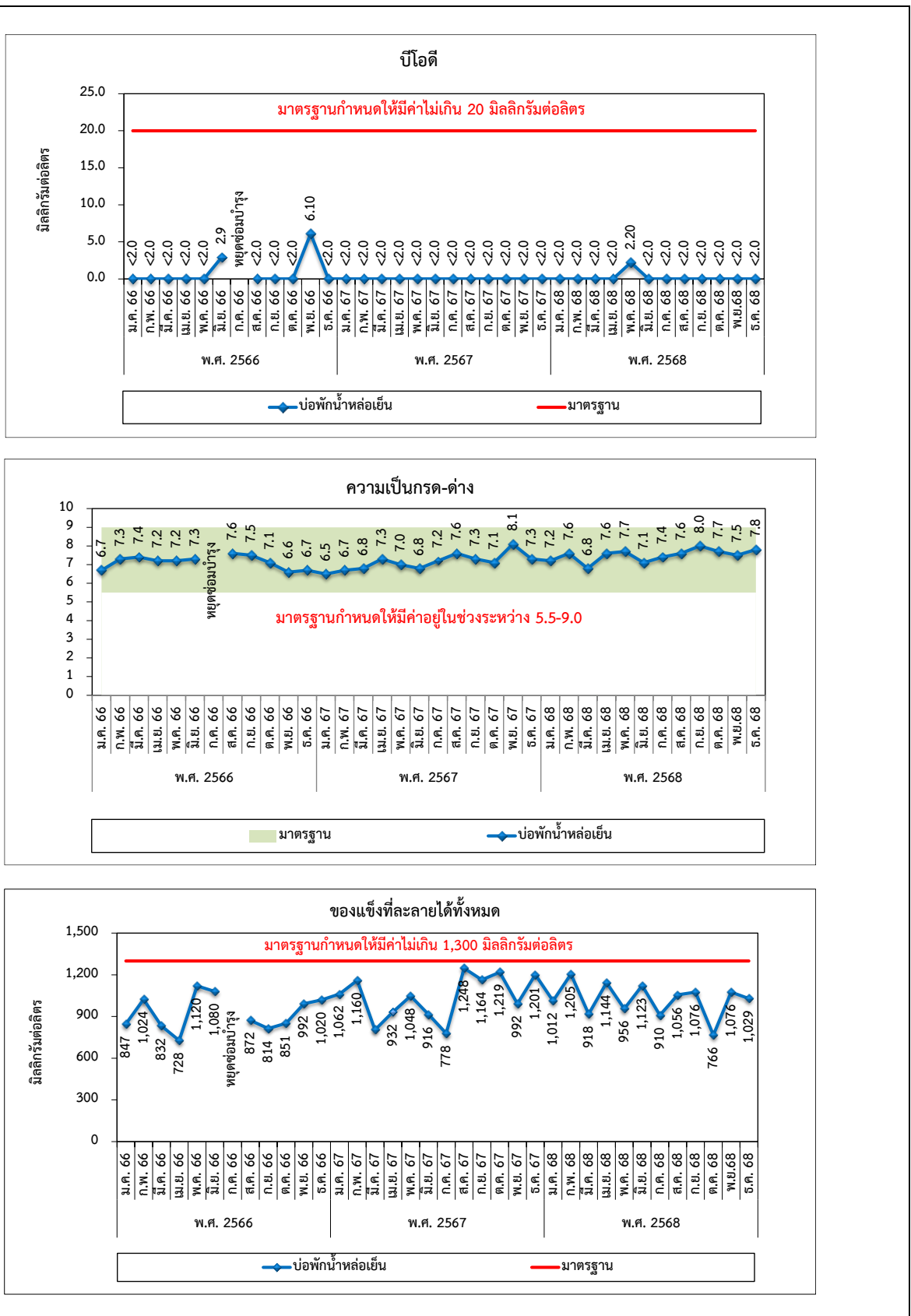

รูปที่ 3.4.8-1 เปรียบเทียบผลการตรวจวิเคราะห์คุณภาพน้ำหล่อเย็น

ระหว่างปี พ.ศ. 2566 - ปี พ.ศ. 2568

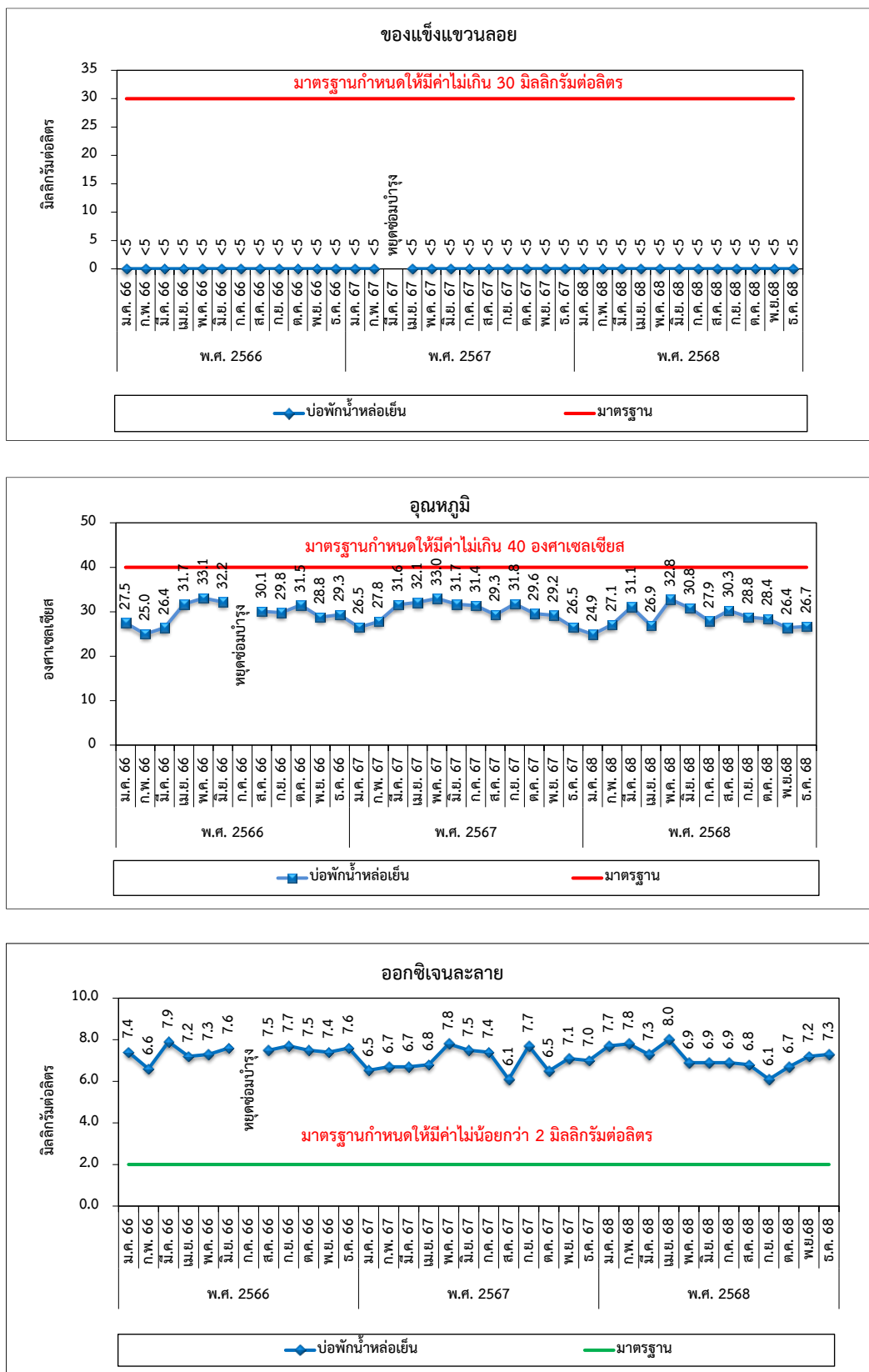

รูปที่ 3.4.8-1 (ต่อ) เปรียบเทียบผลการตรวจวิเคราะห์คุณภาพน้ำหล่อเย็น

ระหว่างปี พ.ศ. 2566 - ปี พ.ศ. 2568



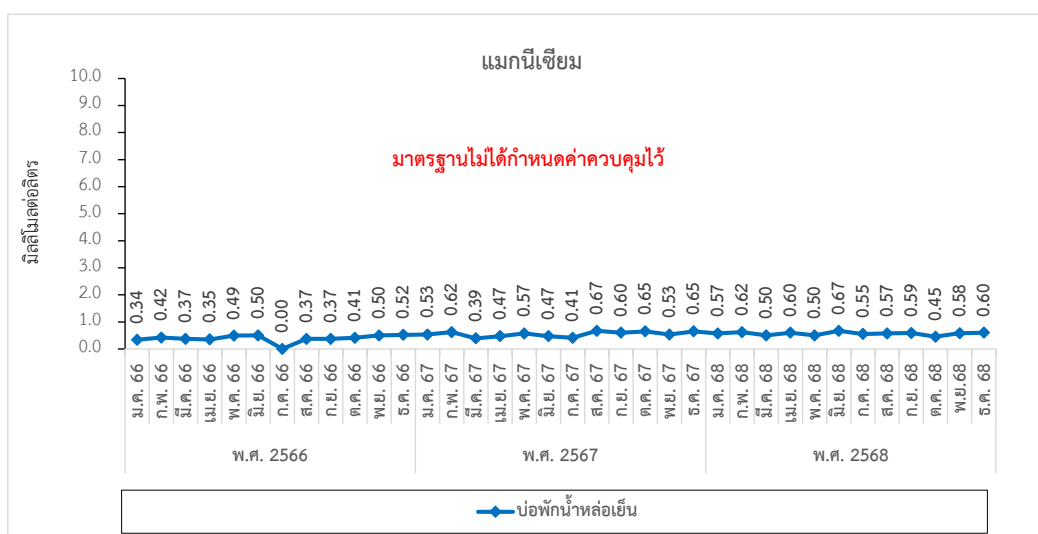
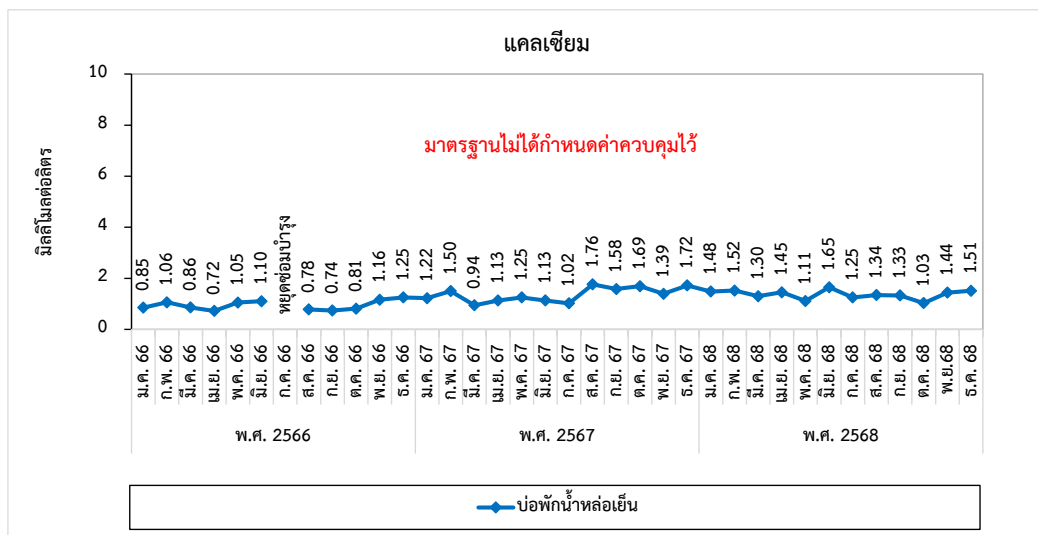
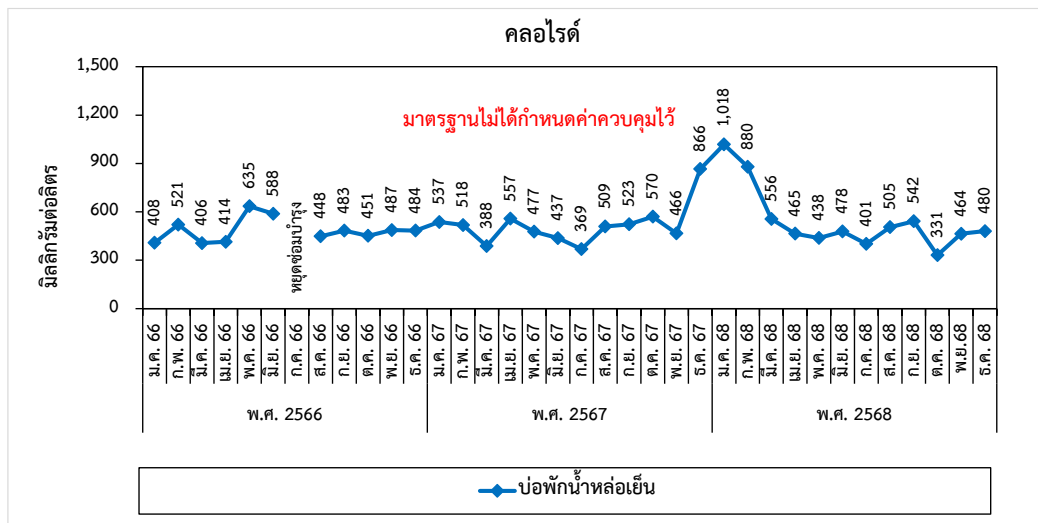

รูปที่ 3.4.8-1 (ต่อ) เปรียบเทียบผลการตรวจวิเคราะห์คุณภาพน้ำหล่อเย็น

ระหว่างปี พ.ศ. 2566 - ปี พ.ศ. 2568

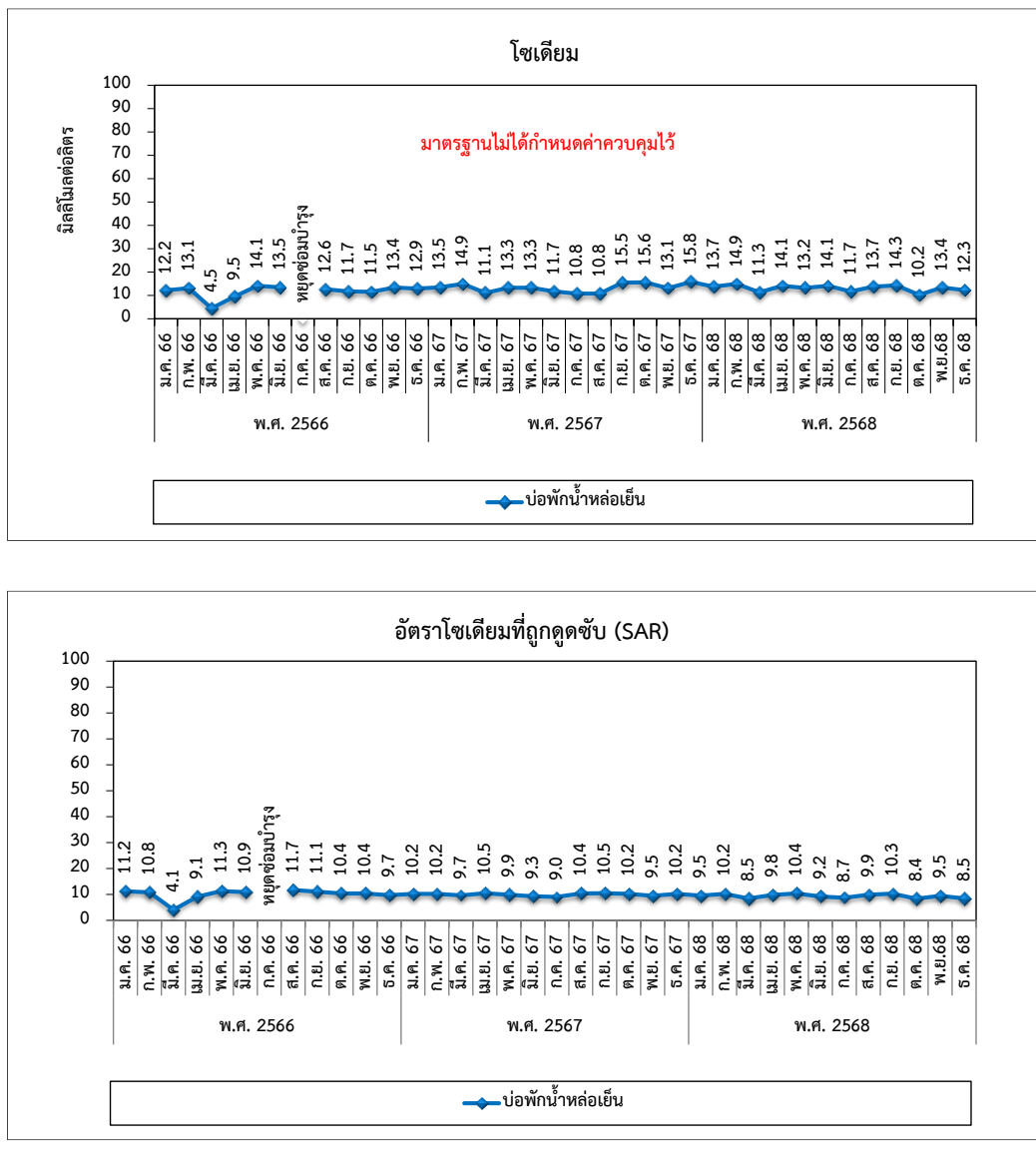

รูปที่ 3.4.8-1 (ต่อ) เปรียบเทียบผลการตรวจวิเคราะห์คุณภาพน้ำหล่อเย็น  
ระหว่างปี พ.ศ. 2566 - ปี พ.ศ. 2568

### 3.4.9 การตรวจตรวจวิเคราะห์คุณภาพน้ำฝน

ในการติดตามตรวจสอบคุณภาพคุณภาพน้ำฝน มาตรการกำหนดให้มีการติดตามตรวจสอบคุณภาพน้ำฝน บริเวณพื้นที่โครงการ และบ้านด่านช้าง หมู่ที่ 1 ต. ห้วยยาง เดือนละ 1 ครั้ง ในช่วงฤดูฝน (เดือนมิถุนายน-พฤศจิกายน) และเดือนที่มีฝนตกในช่วงนอกฤดูฝน โดยระหว่างเดือนกรกฎาคม-ธันวาคม พ.ศ. 2568 มีผลการตรวจวัดแสดงดังตารางที่ 3.4.10-1 สำหรับผลการตรวจวัดระหว่างปี พ.ศ. 2566 - ปี พ.ศ. 2568 แสดงในตารางที่ 3.4.10-2

#### 1) บริเวณพื้นที่โครงการ

1) ไนเตรท (Nitrate)	มีค่าระหว่าง	<0.2-0.3	มิลลิกรัมต่อลิตร
2) ความเป็นกรด-ด่าง (pH)	มีค่าระหว่าง	6.6-7.0	
3) ซัลเฟต (Sulfate)	มีค่าระหว่าง	0.6-2.4	มิลลิกรัมต่อลิตร

#### 2) บ้านด่านช้าง หมู่ที่ 1 ต. ห้วยยาง

1) ไนเตรท (Nitrate)	มีค่าระหว่าง	<0.2-1.1	มิลลิกรัมต่อลิตร
2) ความเป็นกรด-ด่าง (pH)	มีค่าระหว่าง	5.4-6.6	
3) ซัลเฟต (Sulfate)	มีค่าระหว่าง	<0.5-1.5	มิลลิกรัมต่อลิตร

#### ตารางที่ 3.4.10-1 ผลการตรวจวิเคราะห์คุณภาพน้ำฝน

โครงการ : โครงการโรงไฟฟ้าชีวมวล ขนาด 55 เมกะวัตต์ ระยะดำเนินการ ของ บริษัท บัวใหญ่ ไบโอ เพาเวอร์ จำกัด

จัดทำรายงานโดย : บริษัท เอแอลเอส แลบบอราทอรี กรุ๊ป (ประเทศไทย) จำกัด

ช่วงเวลาตรวจวัด : ระหว่างเดือนกรกฎาคม-ธันวาคม พ.ศ. 2568

ตำแหน่งที่ตรวจวัด : บริเวณพื้นที่โครงการ / บ้านด่านช้าง หมู่ที่ 1 ต. ห้วยยาง

ดัชนีที่ตรวจวิเคราะห์	หน่วย	บริเวณพื้นที่โครงการ					บ้านด่านช้าง หมู่ที่ 1 ต. ห้วยยาง				
		28 ก.ค. 68	8 ส.ค. 68	8 ก.ย. 68	10 ต.ค. 68	8 พ.ย. 68	28 ก.ค. 68	8 ส.ค. 68	8 ก.ย. 68	10 ต.ค. 68	8 พ.ย. 68
ไนเตรท (Nitrate)	มก./ล.	<0.2	0.3	<0.2	<0.2	<0.2	1.1	0.5	<0.2	0.8	0.2
ความเป็นกรด-ด่าง (pH)	-	6.6	6.8	6.7	6.8	7.0	6.0	6.5	6.1	5.4	6.6
ซัลเฟต (Sulfate)	มก./ล.	2.4	1.1	0.6	1.4	0.7	1.5	0.8	<0.5	0.9	<0.5

หมายเหตุ : ไม่มีกฎหมายกำหนด

: N.D. (Not Detected) หมายถึงผลการวิเคราะห์มีค่าน้อยกว่า LOD (Limit of Detection)

ตารางที่ 3.4.10-1 สรุปผลการตรวจวิเคราะห์คุณภาพน้ำฝน ระหว่างปี พ.ศ. 2566-พ.ศ. 2568

ดัชนีที่ตรวจวิเคราะห์	หน่วย	บริเวณพื้นที่โครงการ																		
		30 มิ.ย. 66	4 ก.ค. 66	31 ส.ค. 66	15 ก.ย. 66	12 ต.ค. 66	27 มิ.ย. 67	9 ก.ค. 67	16 ส.ค.67	3 ก.ย.67	23 ต.ค.67	5 พ.ย.67	10 เม.ย. 68	20 พ.ค. 68	11 มิ.ย. 68	28 ก.ค. 68	8 ส.ค. 68	8 ก.ย. 68	10 ต.ค. 68	8 พ.ย. 68
ไนเตรท (Nitrate)	มก./ล.	0.3	N.D.	0.3	N.D.	N.D.	0.3	0.3	0.3	N.D.	0.3	0.3	0.6	0.7	0.8	<0.2	0.3	<0.2	<0.2	<0.2
ความเป็นกรด-ด่าง (pH)	-	7.4	6.8	8.4	6.7	6.5	7.3	7.0	6.8	7.2	6.2	8.0	7.4	6.9	5.5	6.6	6.8	6.7	6.8	7.0
ซัลเฟต (Sulfate)	มก./ล.	0.8	<0.5	1.2	<0.5	0.9	1.3	1.8	0.9	0.8	1.7	14.0	1.9	1.9	1.3	2.4	1.1	0.6	1.4	0.7

หมายเหตุ : ไม่มีกฎหมายกำหนด

: N.D. (Not Detected) หมายถึงผลการวิเคราะห์มีค่าน้อยกว่า LOD (Limit of Detection)

ตารางที่ 3.4.10-1 (ต่อ) สรุปผลการตรวจวิเคราะห์คุณภาพน้ำฝน ระหว่างปี พ.ศ. 2566 - ปี พ.ศ. 2568

ดัชนีที่ตรวจวิเคราะห์	หน่วย	บ้านด่านช้าง หมู่ที่ 1 ต. ห้วยยาง																	
		4 ก.ค. 66	31 ส.ค. 66	15 ก.ย. 66	12 ต.ค. 66	27 ม.ย. 67	9 ก.ค. 67	16 ส.ค. 67	3 ก.ย. 67	23 ต.ค. 67	5 พ.ย. 67	10 เม.ย. 68	20 พ.ค. 68	11 มิ.ย. 68	28 ก.ค. 68	8 ส.ค. 68	8 ก.ย. 68	10 ต.ค. 68	8 พ.ย. 68
ไนเตรท (Nitrate)	มก./ล.	N.D.	0.5	<0.2	<0.2	0.6	0.4	1.4	<0.2	0.3	0.3	1.6	0.9	0.6	1.1	0.5	<0.2	0.8	0.2
ความเป็นกรด-ด่าง (pH)	-	7.0	7.5	6.6	6.5	7.1	6.6	7.8	0.6	6.1	7.6	7.0	4.6	4.7	6.0	6.5	6.1	5.4	6.6
ซัลเฟต (Sulfate)	มก./ล.	N.D.	1.4	0.6	0.8	0.8	<0.5	0.8	<0.5	1.5	1.0	3.6	1.3	1.0	1.5	0.8	<0.5	0.9	<0.5

หมายเหตุ : ไม่มีกฎหมายกำหนด

: N.D. (Not Detected) หมายถึงผลการวิเคราะห์มีค่าน้อยกว่า LOD (Limit of Detection)

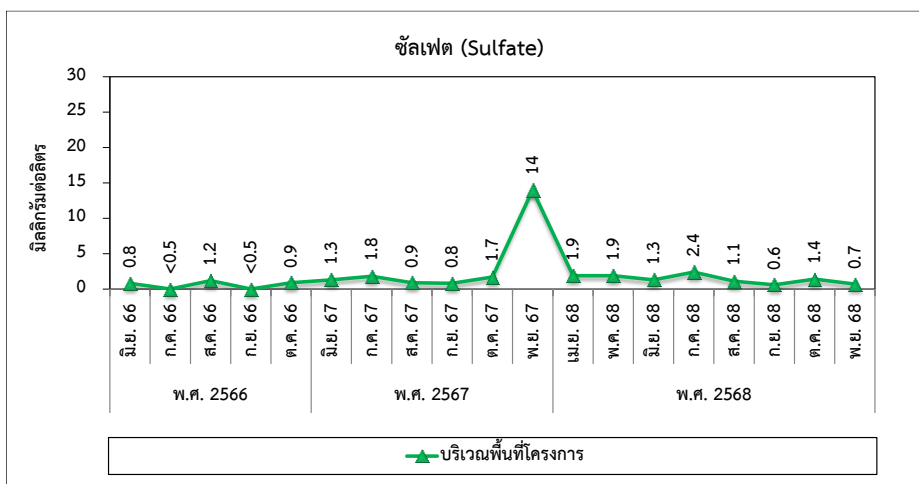
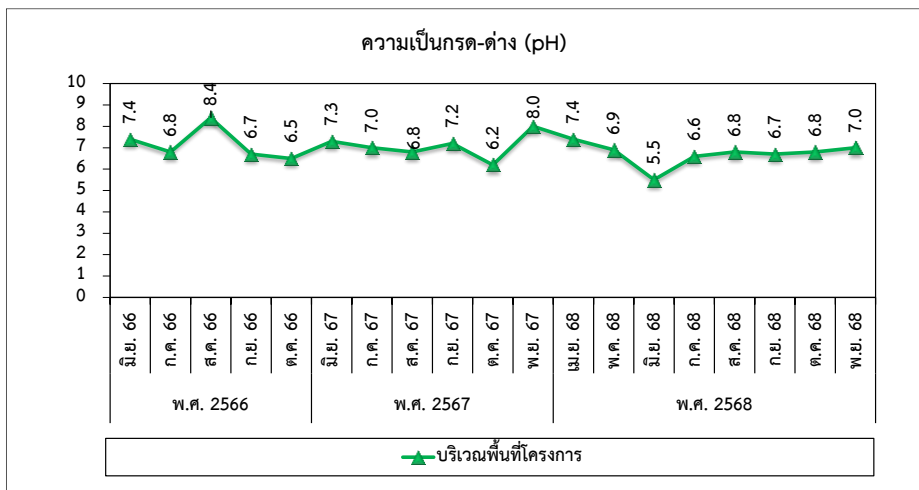
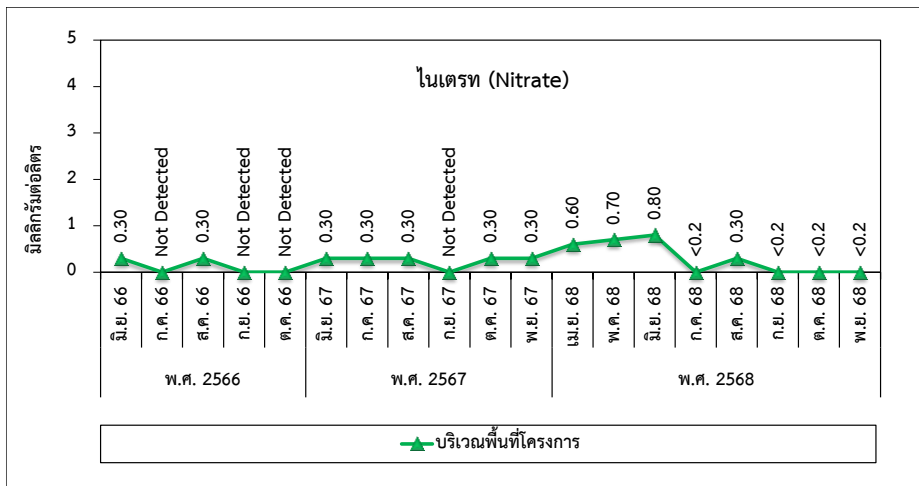

รูปที่ 3.4.9-1 เปรียบเทียบผลการตรวจวิเคราะห์คุณภาพน้ำฝน ระหว่างปี พ.ศ. 2566 - พ.ศ. 2568



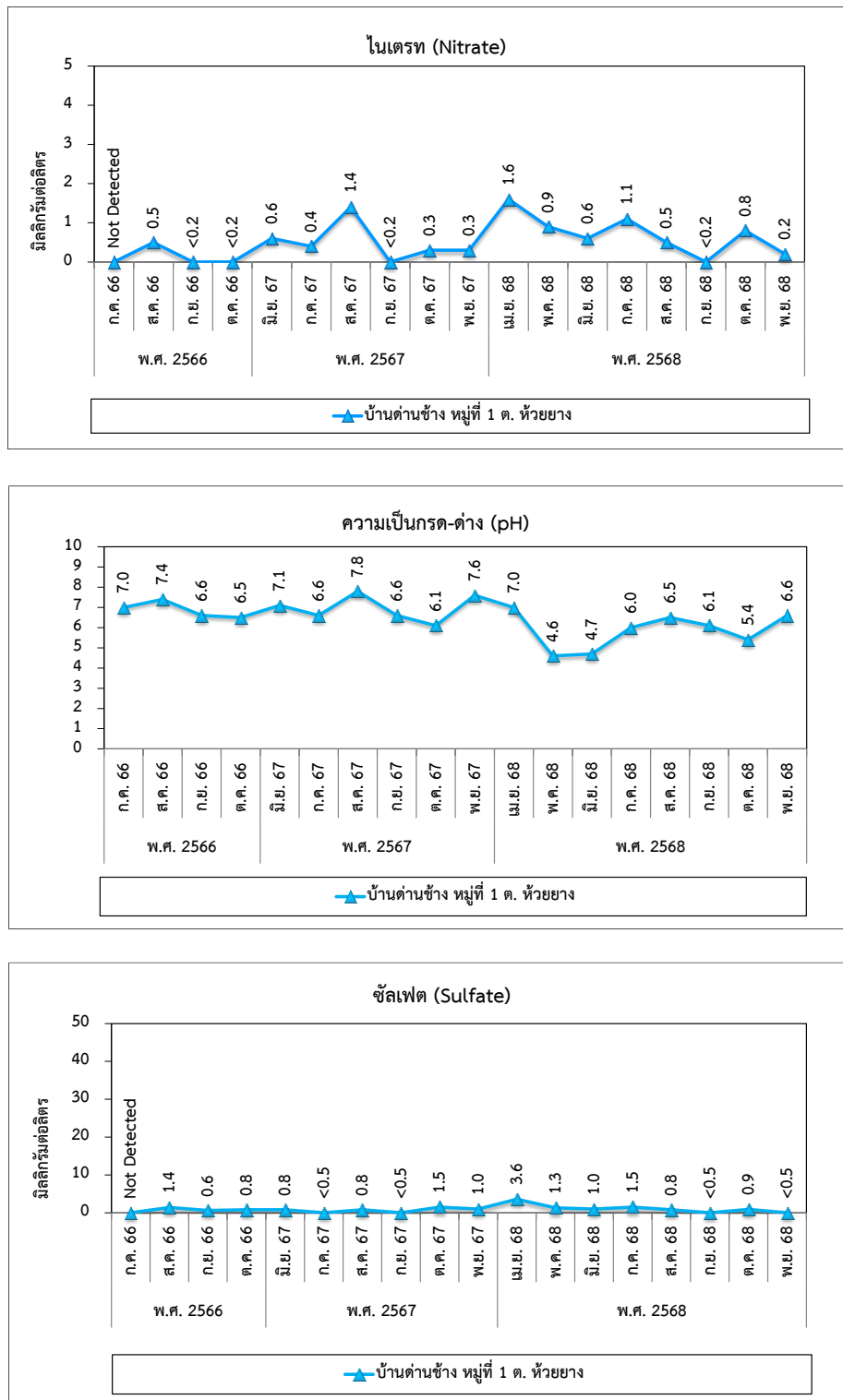

รูปที่ 3.4.10-1 (ต่อ) เปรียบเทียบผลการตรวจวิเคราะห์คุณภาพน้ำฝน ระหว่างปี พ.ศ. 2566 - พ.ศ. 2568

### 3.4.10 คุณภาพน้ำใต้ดิน

มาตรการกำหนดให้ทำการเก็บตัวอย่างคุณภาพน้ำใต้ดิน จำนวน 6 สถานี ได้แก่ บ่อสังเกตการณ์ (Monitoring Well) ของโครงการ จำนวน 3 บ่อ และบ่อน้ำบาดาลของกรมทรัพยากรน้ำบาดาล จำนวน 3 บ่อ เพื่อตรวจวิเคราะห์หาค่า อุณหภูมิ (Temperature) ค่าความเป็นกรด-ด่าง (pH) ปริมาณออกซิเจนละลายน้ำ (DO) ค่าบีโอดี (BOD) ของแข็งละลายน้ำทั้งหมด (TDS) ของแข็งแขวนลอย (SS) น้ำมันและไขมัน (Oil & Grease) ค่าคลอไรด์ (Cl) ตะกั่ว (Pb)ปรอท (Hg) แคดเมียม (Cd) และสารหนู (As) ทุก 6 เดือน ตลอดระยะเวลาดำเนินการ

ระหว่างเดือนกรกฎาคม-ธันวาคม พ.ศ. 2568 ดำเนินการตรวจวิเคราะห์คุณภาพน้ำใต้ดิน บริเวณบ่อสังเกตการณ์ (Monitoring Well) ของโครงการ จำนวน 3 บ่อ และดำเนินการตรวจวิเคราะห์คุณภาพน้ำใต้ดิน บริเวณบ่อน้ำบาดาลของ กรมทรัพยากรน้ำบาดาล ในวันที่ 3 ธันวาคม พ.ศ. 2568 ตามพารามิเตอร์ที่มาตรการฯ กำหนด ได้แก่ อุณหภูมิ (Temperature) ค่าความเป็นกรด-ด่าง (pH) ปริมาณออกซิเจนละลายน้ำ (DO) ค่าบีโอดี (BOD) ของแข็งละลายน้ำทั้งหมด (TDS) ของแข็งแขวนลอย (SS) น้ำมันและไขมัน (Oil & Grease) ค่าคลอไรด์ (Cl) ตะกั่ว (Pb) ปรอท (Hg) แคดเมียม (Cd) และสารหนู (As) แผนผังจุดเก็บตัวอย่างแสดงดังรูปที่ 3.4.10-1 รายละเอียดผลการตรวจวิเคราะห์แสดงดังตารางที่ 3.4.10-1 ซึ่งสามารถสรุปผลการตรวจวิเคราะห์ได้ดังนี้

#### 1) บ่อสังเกตการณ์ (Monitoring Well) ของโครงการ

##### (1) บ่อสังเกตการณ์ (Monitoring Well) ของโครงการ (MW1)

อุณหภูมิ (Temperature)	มีค่าเท่ากับ	28.1	องศาเซลเซียส
ความเป็นกรด-ด่าง (pH)	มีค่าเท่ากับ	8.4	
ปริมาณออกซิเจนละลายน้ำ (DO)	มีค่าเท่ากับ	<0.1	มิลลิกรัมต่อลิตร
ค่าบีโอดี (BOD	มีค่าเท่ากับ	<2.0	มิลลิกรัมต่อลิตร
ของแข็งละลายน้ำทั้งหมด (TDS)	มีค่าเท่ากับ	426	มิลลิกรัมต่อลิตร
ของแข็งแขวนลอย (SS)	มีค่าเท่ากับ	5	มิลลิกรัมต่อลิตร
น้ำมันและไขมัน (Oil & Grease)	มีค่าเท่ากับ	<3	มิลลิกรัมต่อลิตร
คลอไรด์ (Cl)	มีค่าเท่ากับ	235	มิลลิกรัมต่อลิตร
ตะกั่ว (Pb)	มีค่าเท่ากับ	Not Detected (<0.0003)	มิลลิกรัมต่อลิตร
ปรอท (Hg)	มีค่าเท่ากับ	Not Detected (<0.0001)	มิลลิกรัมต่อลิตร
แคดเมียม (Cd)	มีค่าเท่ากับ	Not Detected (<0.0003)	มิลลิกรัมต่อลิตร
สารหนู (As)	มีค่าเท่ากับ	0.002	มิลลิกรัมต่อลิตร

(2) บ่อสังเกตการณ์ (Monitoring Well) ของโครงการ (MW2)

อุณหภูมิ (Temperature)	มีค่าเท่ากับ	29.2	องศาเซลเซียส
ความเป็นกรด-ด่าง (pH)	มีค่าเท่ากับ	6.6	
ปริมาณออกซิเจนละลายน้ำ (DO)	มีค่าเท่ากับ	<0.1	มิลลิกรัมต่อลิตร
ค่าบีโอดี (BOD	มีค่าเท่ากับ	7.8	มิลลิกรัมต่อลิตร
ของแข็งละลายน้ำทั้งหมด (TDS)	มีค่าเท่ากับ	8,680	มิลลิกรัมต่อลิตร
ของแข็งแขวนลอย (SS)	มีค่าเท่ากับ	150	มิลลิกรัมต่อลิตร
น้ำมันและไขมัน (Oil & Grease)	มีค่าเท่ากับ	<3	มิลลิกรัมต่อลิตร
คลอไรด์ (Cl)	มีค่าเท่ากับ	524	มิลลิกรัมต่อลิตร
ตะกั่ว (Pb)	มีค่าเท่ากับ	0.002	มิลลิกรัมต่อลิตร
ปรอท (Hg)	มีค่าเท่ากับ	Not Detected (<0.0001)	มิลลิกรัมต่อลิตร
แคดเมียม (Cd)	มีค่าเท่ากับ	Not Detected (<0.0003)	มิลลิกรัมต่อลิตร
สารหนู (As)	มีค่าเท่ากับ	0.01	มิลลิกรัมต่อลิตร

(3) บ่อสังเกตการณ์ (Monitoring Well) ของโครงการ (MW3)

อุณหภูมิ (Temperature)	มีค่าเท่ากับ	28.3	องศาเซลเซียส
ความเป็นกรด-ด่าง (pH)	มีค่าเท่ากับ	7.7	
ปริมาณออกซิเจนละลายน้ำ (DO)	มีค่าเท่ากับ	<0.1	มิลลิกรัมต่อลิตร
ค่าบีโอดี (BOD	มีค่าเท่ากับ	<2.0	มิลลิกรัมต่อลิตร
ของแข็งละลายน้ำทั้งหมด (TDS)	มีค่าเท่ากับ	611	มิลลิกรัมต่อลิตร
ของแข็งแขวนลอย (SS)	มีค่าเท่ากับ	8	มิลลิกรัมต่อลิตร
น้ำมันและไขมัน (Oil & Grease)	มีค่าเท่ากับ	<3	มิลลิกรัมต่อลิตร
คลอไรด์ (Cl)	มีค่าเท่ากับ	364	มิลลิกรัมต่อลิตร
ตะกั่ว (Pb)	มีค่าเท่ากับ	Not Detected (<0.0003)	มิลลิกรัมต่อลิตร
ปรอท (Hg)	มีค่าเท่ากับ	Not Detected (<0.0001)	มิลลิกรัมต่อลิตร
แคดเมียม (Cd)	มีค่าเท่ากับ	Not Detected (<0.0003)	มิลลิกรัมต่อลิตร
สารหนู (As)	มีค่าเท่ากับ	0.002	มิลลิกรัมต่อลิตร

## 2) บ่อน้ำบาดาลของกรมทรัพยากรน้ำบาดาล

### (1) บ่อน้ำบาดาลของกรมทรัพยากรน้ำบาดาล (GW1)

อุณหภูมิ (Temperature)	มีค่าเท่ากับ	30.2	องศาเซลเซียส
ความเป็นกรด-ด่าง (pH)	มีค่าเท่ากับ	7.2	
ปริมาณออกซิเจนละลายน้ำ (DO)	มีค่าเท่ากับ	2.1	มิลลิกรัมต่อลิตร
ค่าบีโอดี (BOD)	มีค่าเท่ากับ	<2.0	มิลลิกรัมต่อลิตร
ของแข็งละลายน้ำทั้งหมด (TDS)	มีค่าเท่ากับ	3,184	มิลลิกรัมต่อลิตร
ของแข็งแขวนลอย (SS)	มีค่าเท่ากับ	<5	มิลลิกรัมต่อลิตร
น้ำมันและไขมัน (Oil & Grease)	มีค่าเท่ากับ	<3	มิลลิกรัมต่อลิตร
คลอไรด์ (Cl)	มีค่าเท่ากับ	1,635	มิลลิกรัมต่อลิตร
ตะกั่ว (Pb)	มีค่าเท่ากับ	Not Detected (<0.0003)	มิลลิกรัมต่อลิตร
ปรอท (Hg)	มีค่าเท่ากับ	Not Detected (<0.0001)	มิลลิกรัมต่อลิตร
แคดเมียม (Cd)	มีค่าเท่ากับ	Not Detected (<0.0003)	มิลลิกรัมต่อลิตร
สารหนู (As)	มีค่าเท่ากับ	0.002	มิลลิกรัมต่อลิตร

### (2) บ่อน้ำบาดาลของกรมทรัพยากรน้ำบาดาล (GW2)

อุณหภูมิ (Temperature)	มีค่าเท่ากับ	25.9	องศาเซลเซียส
ความเป็นกรด-ด่าง (pH)	มีค่าเท่ากับ	7.1	
ปริมาณออกซิเจนละลายน้ำ (DO)	มีค่าเท่ากับ	5	มิลลิกรัมต่อลิตร
ค่าบีโอดี (BOD)	มีค่าเท่ากับ	<2.0	มิลลิกรัมต่อลิตร
ของแข็งละลายน้ำทั้งหมด (TDS)	มีค่าเท่ากับ	2,240	มิลลิกรัมต่อลิตร
ของแข็งแขวนลอย (SS)	มีค่าเท่ากับ	<5	มิลลิกรัมต่อลิตร
น้ำมันและไขมัน (Oil & Grease)	มีค่าเท่ากับ	<3	มิลลิกรัมต่อลิตร
คลอไรด์ (Cl)	มีค่าเท่ากับ	931	มิลลิกรัมต่อลิตร
ตะกั่ว (Pb)	มีค่าเท่ากับ	<0.0005	มิลลิกรัมต่อลิตร
ปรอท (Hg)	มีค่าเท่ากับ	Not Detected (<0.0001)	มิลลิกรัมต่อลิตร
แคดเมียม (Cd)	มีค่าเท่ากับ	Not Detected (<0.0003)	มิลลิกรัมต่อลิตร
สารหนู (As)	มีค่าเท่ากับ	0.002	มิลลิกรัมต่อลิตร

(3) บ่อน้ำบาดาลของกรมทรัพยากรน้ำบาดาล (GW3)

อุณหภูมิ (Temperature)	มีค่าเท่ากับ	29.4	องศาเซลเซียส
ความเป็นกรด-ด่าง (pH)	มีค่าเท่ากับ	7.3	
ปริมาณออกซิเจนละลายน้ำ (DO)	มีค่าเท่ากับ	5.1	มิลลิกรัมต่อลิตร
ค่าบีโอดี (BOD)	มีค่าเท่ากับ	<2.0	มิลลิกรัมต่อลิตร
ของแข็งละลายน้ำทั้งหมด (TDS)	มีค่าเท่ากับ	986	มิลลิกรัมต่อลิตร
ของแข็งแขวนลอย (SS)	มีค่าเท่ากับ	<5	มิลลิกรัมต่อลิตร
น้ำมันและไขมัน (Oil & Grease)	มีค่าเท่ากับ	<3	มิลลิกรัมต่อลิตร
คลอไรด์ (Cl)	มีค่าเท่ากับ	375	มิลลิกรัมต่อลิตร
ตะกั่ว (Pb)	มีค่าเท่ากับ	Not Detected (<0.0003)	มิลลิกรัมต่อลิตร
ปรอท (Hg)	มีค่าเท่ากับ	Not Detected (<0.0001)	มิลลิกรัมต่อลิตร
แคดเมียม (Cd)	มีค่าเท่ากับ	Not Detected (<0.0003)	มิลลิกรัมต่อลิตร
สารหนู (As)	มีค่าเท่ากับ	0.001	มิลลิกรัมต่อลิตร

เมื่อนำผลการตรวจวิเคราะห์มาเปรียบเทียบกับค่ามาตรฐานตามประกาศกระทรวงทรัพยากรธรรมชาติและสิ่งแวดล้อมเรื่อง กำหนดหลักเกณฑ์และมาตรการในทางวิชาการสำหรับการป้องกันด้านสาธารณสุขและการป้องกันในเรื่องสิ่งแวดล้อมเป็นพิษ พ.ศ. 2551 และประกาศคณะกรรมการสิ่งแวดล้อมแห่งชาติ ฉบับที่ 20 (พ.ศ. 2543) ออกตามความในพระราชบัญญัติส่งเสริมและรักษาคุณภาพสิ่งแวดล้อมแห่งชาติ พ.ศ. 2535 เรื่อง กำหนดมาตรฐานคุณภาพน้ำใต้ดินพบว่า ผลการตรวจวิเคราะห์ส่วนใหญ่มีค่าอยู่ในเกณฑ์มาตรฐานกำหนด **ยกเว้น ของแข็งละลายน้ำทั้งหมด (TDS) ในบ่อน้ำบาดาลของกรมทรัพยากรน้ำบาดาล GW1 และ GW2 และบ่อสังเกตการณ์ (Monitoring Well) ของโครงการ (MW2) และตรวจพบค่าคลอไรด์ (Cl) ในบ่อน้ำบาดาลของกรมทรัพยากรน้ำบาดาล ทุกบ่อ และบ่อสังเกตการณ์ (Monitoring Well) ของโครงการ MW2 และ MW3 ที่มีค่าคลอไรด์ (Cl) ไม่อยู่เกณฑ์มาตรฐานกำหนด**

ทั้งนี้ ของแข็งละลายน้ำทั้งหมด (TDS) และคลอไรด์ (Cl) ที่สูงเกินเกณฑ์มาตรฐานฯ กำหนด มีสาเหตุมาจากสารละลายแร่ธาตุต่างๆ ที่ละลายอยู่ในน้ำสูงหรือที่เรียกทางเคมีว่า เกลือปนอยู่ เกลือดังกล่าวในที่นี้ไม่ได้หมายถึง เกลือแกงอย่างเดียว แต่หมายถึง สารประกอบทางเคมีทุกชนิดที่แตกตัวเป็นไอออน เช่น คลอไรด์, ซัลเฟต, คาร์บอเนต, ไบคาร์บอเนต, แคลเซียม, แมกนีเซียม, โซเดียม, โพแทสเซียม และไนเตรท ยังหมายรวมถึงสารที่ไม่แตกตัวในน้ำ เช่น ซิลิกา ที่ละลายอยู่ในน้ำด้วย เป็นต้น ซึ่งสารประกอบเหล่านี้มีอยู่ในดินและหิน ชนิด และปริมาณเกลือในน้ำใต้ดินจะมากหรือน้อยขึ้นอยู่กับสิ่งแวดล้อม การไหลหลั่ง และส่วนประกอบของชั้นหินให้น้ำเป็นเกณฑ์ ประกอบกับลักษณะคุณภาพน้ำบาดาลในภาคตะวันออกเฉียงเหนือประมาณ 50% ของพื้นที่ จะมีคุณภาพน้ำกร่อยและเค็ม สำหรับการตรวจพบ ค่า pH ต่ำกว่าเกณฑ์กำหนดที่เหมาะสมและเกณฑ์อนุโลมสูงสุด ซึ่งจัดว่าเป็นสภาพปกติของน้ำใต้ดินที่มีลักษณะเป็นกรดอ่อนๆ ประกอบกับบ่อน้ำในจุดตรวจวัดดังกล่าวมีความลึกมากกว่า 10 เมตร ซึ่งเป็นระดับความลึกที่มีปริมาณออกซิเจนต่ำ และมีปริมาณคาร์บอนไดออกไซด์สูงที่เป็นผลมาจากการย่อยสลายสารอินทรีย์โดยทางชีวภาพ ส่งผลให้คาร์บอนไดออกไซด์ดังกล่าวละลายอยู่ในน้ำในรูปของกรดคาร์บอนิกที่ส่งผลให้ค่า pH ต่ำ ทั้งนี้เมื่อเปรียบเทียบผลการตรวจวัดตั้งแต่ก่อนเริ่มดำเนินการ พบว่าค่า pH ค่อนข้างต่ำอยู่แล้วตามสภาพทางธรณีวิทยา(กอน้ำบาดาล กรมทรัพยากรธรณี และโครงการสนับสนุนการพัฒนาแหล่งน้ำภาคตะวันออกเฉียงเหนือฯ, 2537)



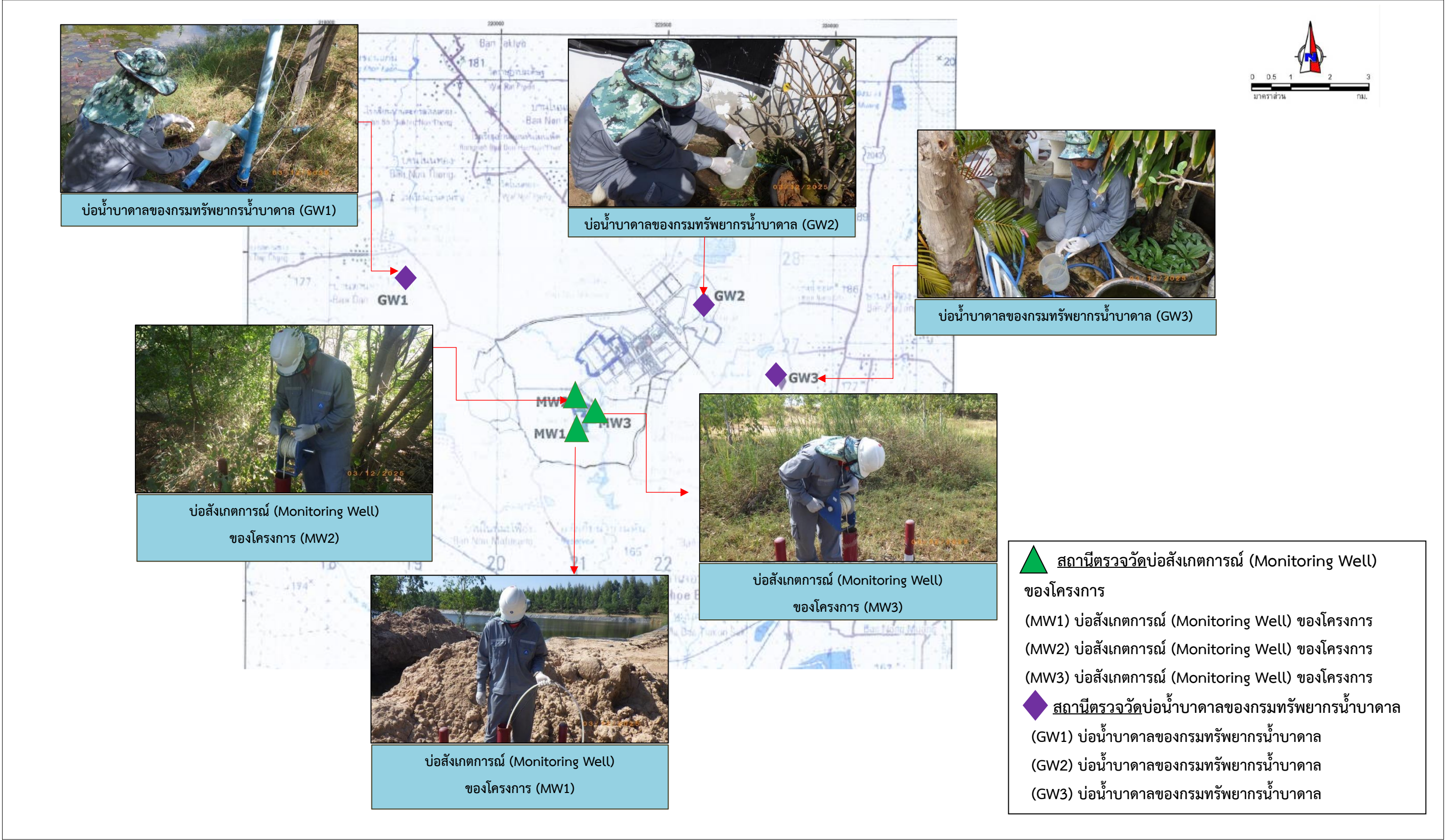

รูปที่ 3.4.10-1 ตำแหน่งการตรวจวัดคุณภาพน้ำใต้ดิน

### ตารางที่ 3.4.10-1 ผลการตรวจวัดคุณภาพน้ำใต้ดิน

โครงการ : โครงการโรงไฟฟ้าชีวมวล ขนาด 55 เมกะวัตต์ ระยะดำเนินการ  
ของ บริษัท บัวใหญ่ ไบโอ เพาเวอร์ จำกัด

จัดทำรายงานโดย : บริษัท เอแอลเอส แลบบอราทอรี กรุ๊ป (ประเทศไทย) จำกัด

ช่วงเวลาตรวจวัด : ระหว่างเดือนกรกฎาคม-ธันวาคม พ.ศ. 2568

ตำแหน่งที่ตรวจวัด : บ่อสังเกตการณ์ (Monitoring Well) / น้ำบาดาลของกรมทรัพยากรน้ำบาดาล

อันดับ	ดัชนีการตรวจวัด	หน่วย	LOD	ผลการตรวจวิเคราะห์						มาตรฐาน <sup>1/</sup>	มาตรฐาน <sup>2/</sup>
				บ่อสังเกตการณ์ (Monitoring Well)			บ่อน้ำบาดาลของกรมทรัพยากรน้ำบาดาล				
				MW1	MW2	MW3	GW1	GW2	GW3		
วันที่เก็บตัวอย่าง				3 ธ.ค. 68			3 ธ.ค. 68				
1	อุณหภูมิ (Temperature)	°C	-	28.1	29.2	28.3	30.2	25.9	29.4	-	-
2	ความเป็นกรด-ด่าง (pH)	-	-	8.4	6.6	7.7	7.2	7.1	7.3	-	6.5 - 9.2
3	ปริมาณออกซิเจนละลายน้ำ (DO)	mg/L	-	<0.1	<0.1	<0.1	2.1	5	5.1	-	-
4	ค่าบีโอดี (BOD)	mg/L	-	<2.0	7.8	<2.0	<2.0	<2.0	<2.0	-	-
5	ของแข็งละลายน้ำทั้งหมด (TDS)	mg/L	-	426	8,680*	611	3,184*	2,240*	986	-	≤1,200
6	ของแข็งแขวนลอย (SS)	mg/L	-	5	150	8	<5	<5	<5	-	-
7	น้ำมันและไขมัน (Oil & Grease)	mg/L	-	<3	<3	<3	<3	<3	<3	-	-
8	คลอไรด์ (Cl)	mg/L	0.06	235	524*	364*	1,635*	931*	375*	-	≤250
9	ตะกั่ว (Pb)	mg/L	0.0003	N.D.	0.002	N.D.	N.D.	<0.0005	N.D.	≤0.01	≤0.05
10	ปรอท (Hg)	mg/L	0.0001	N.D.	N.D.	N.D.	N.D.	N.D.	N.D.	≤0.001	≤0.001
11	แคดเมียม (Cd)	mg/L	0.0003	N.D.	N.D.	N.D.	N.D.	N.D.	N.D.	≤0.003	≤0.01
12	สารหนู (As)	mg/L	0.0003	0.002	0.01	0.002	0.002	0.002	0.001	≤0.01	≤0.05



- มาตรฐาน :** <sup>1/</sup> ประกาศคณะกรรมการสิ่งแวดล้อมแห่งชาติ ฉบับที่ 20 (พ.ศ. 2543) ออกตามความในพระราชบัญญัติส่งเสริมและรักษาคุณภาพสิ่งแวดล้อมแห่งชาติ พ.ศ. 2535 เรื่อง กำหนดมาตรฐานคุณภาพน้ำใต้ดิน
- <sup>2/</sup> ประกาศกระทรวงทรัพยากรธรรมชาติและสิ่งแวดล้อมเรื่อง กำหนดหลักเกณฑ์และมาตรการในทางวิชาการสำหรับการป้องกันด้านสาธารณสุขและการป้องกันในเรื่องสิ่งแวดล้อมเป็นพิษ พ.ศ. 2551
- หมายเหตุ :** N.D. (Not Detected) หมายถึงผลการวิเคราะห์มีค่าน้อยกว่า LOD (Limit of Detection)
- \* มีค่าไม่อยู่ในเกณฑ์มาตรฐานฯ กำหนด
- บ่อสังเกตการณ์ (Monitoring Well) ได้แก่
- MW1 คือ บ่อสังเกตการณ์ (Monitoring Well) ของโครงการ
- MW2 คือ บ่อสังเกตการณ์ (Monitoring Well) ของโครงการ
- MW3 คือ บ่อสังเกตการณ์ (Monitoring Well) ของโครงการ
- บ่อน้ำบาดาลของกรมทรัพยากรน้ำบาดาล ได้แก่
- GW1 คือ บ่อน้ำบาดาลของกรมทรัพยากรน้ำบาดาล (GW1)
- GW2 คือ บ่อน้ำบาดาลของกรมทรัพยากรน้ำบาดาล (GW2)
- GW3 คือ บ่อน้ำบาดาลของกรมทรัพยากรน้ำบาดาล (GW3)

ชื่อผู้เก็บตัวอย่าง

นายวิกรม มีศิริ

ชื่อผู้บันทึก

นายวิกรม มีศิริ

ชื่อผู้ตรวจสอบ/ควบคุม

นางสาวกนกกร เอนก

ชื่อบริษัทผู้ตรวจวัดและวิเคราะห์ตัวอย่าง

บริษัท เอแอลเอส แลборาทอรี กรุ๊ป (ประเทศไทย) จำกัด

ชื่อผู้วิเคราะห์

นางสาวสวาทรี น้อยเสี้ยงยม

เลขที่ทะเบียนผู้วิเคราะห์

ว-204-จ-0007

เบอร์โทรศัพท์

02-7603000

ตารางที่ 3.4.10-2 สรุปผลการตรวจวัดคุณภาพน้ำใต้ดิน ระหว่างปี พ.ศ. 2566 - พ.ศ. 2568

อันดับ	ดัชนีการตรวจวัด	หน่วย	LOD	ผลการตรวจวิเคราะห์									มาตรฐาน <sup>1/</sup>	มาตรฐาน <sup>2/</sup>
				บ่อสังเกตการณ์ (Monitoring Well)										
				MW1	MW2	MW3	MW1	MW2	MW3	MW1	MW2	MW3		
วันที่เก็บตัวอย่าง				14 มิ.ย. 66			7 ธ.ค. 66			5 มิ.ย. 67				
1	อุณหภูมิ (Temperature)	°C	-	31.1	30.8	31.5	31.0	29.6	30.0	33.6	31.7	32.5	-	-
2	ความเป็นกรด-ด่าง (pH)	-	-	6.7	7.5	7.6	6.9	7.4	6.2	7.3	7.1	6.8	-	6.5 - 9.2
3	ปริมาณออกซิเจนละลายน้ำ (DO)	mg/L	-	7.0	7.4	8.1	5.9	7.6	8.9	8.0	6.9	7.1	-	-
4	ค่าบีโอดี (BOD)	mg/L	-	<2.0	<2.0	<2.0	<2.0	<2.0	<2.0	<2.0	<2.0	<2.0	-	-
5	ของแข็งละลายน้ำทั้งหมด (TDS)	mg/L	-	672	512	528	1,508*	7	892	886	812	738	-	≤1,200
6	ของแข็งแขวนลอย (SS)	mg/L	-	9	<5	5	8.0	<5	6	34	10	17	-	-
7	น้ำมันและไขมัน (Oil & Grease)	mg/L	-	<3	<3	<3	<3	<3	<3	<3	<3	<3	-	-
8	คลอไรด์ (Cl)	mg/L	0.06	429*	277*	266*	857*	3.8	497*	446*	387*	360*	-	≤250
9	ตะกั่ว (Pb)	mg/L	0.0003	0.0007	0.001	N.D.	0.002	N.D.	0.001	0.001	N.D.	N.D.	≤0.01	≤0.05
10	ปรอท (Hg)	mg/L	0.0001	N.D.	N.D.	N.D.	N.D.	N.D.	N.D.	N.D.	N.D.	N.D.	≤0.001	≤0.001
11	แคดเมียม (Cd)	mg/L	0.0003	N.D.	N.D.	N.D.	N.D.	N.D.	N.D.	N.D.	N.D.	N.D.	≤0.003	≤0.01
12	สารหนู (As)	mg/L	0.0003	0.0009	0.001	0.001	0.001	N.D.	0.004	0.002	0.002	0.002	≤0.01	≤0.05

มาตรฐาน : <sup>1/</sup> ประกาศคณะกรรมการสิ่งแวดล้อมแห่งชาติ ฉบับที่ 20 (พ.ศ. 2543) ออกตามความในพระราชบัญญัติส่งเสริมและรักษาคุณภาพสิ่งแวดล้อมแห่งชาติ พ.ศ. 2535 เรื่อง กำหนดมาตรฐานคุณภาพน้ำใต้ดิน

<sup>2/</sup> ประกาศกระทรวงทรัพยากรธรรมชาติและสิ่งแวดล้อมเรื่อง กำหนดหลักเกณฑ์และมาตรการในทางวิชาการสำหรับการป้องกันด้านสาธารณสุขและการป้องกันในเรื่องสิ่งแวดล้อมเป็นพิษ พ.ศ. 2551

หมายเหตุ : N.D. (Not Detected) หมายถึงผลการวิเคราะห์มีค่าน้อยกว่า LOD (Limit of Detection)

\* มีค่าไม่อยู่ในเกณฑ์มาตรฐานฯ กำหนด

บ่อสังเกตการณ์ (Monitoring Well) ได้แก่

MW1 คือ บ่อสังเกตการณ์ (Monitoring Well) ของโครงการ

MW2 คือ บ่อสังเกตการณ์ (Monitoring Well) ของโครงการ

MW3 คือ บ่อสังเกตการณ์ (Monitoring Well) ของโครงการ

ตารางที่ 3.4.10-2 (ต่อ) สรุปผลการตรวจวัดคุณภาพน้ำใต้ดิน ระหว่างปี พ.ศ. 2566 - พ.ศ. 2568

อันดับ	ดัชนีการตรวจวัด	หน่วย	LOD	ผลการตรวจวิเคราะห์									มาตรฐาน <sup>1/</sup>	มาตรฐาน <sup>2/</sup>
				บ่อสังเกตการณ์ (Monitoring Well)										
				MW1	MW2	MW3	MW1	MW2	MW3	MW1	MW2	MW3		
วันที่เก็บตัวอย่าง				3 ธ.ค. 67			5 มิ.ย. 68			3 ธ.ค. 68				
1	อุณหภูมิ (Temperature)	°C	-	30.0	32.0	32.3	31.1	32.7	34.7	28.1	29.2	28.3	-	-
2	ความเป็นกรด-ด่าง (pH)	-	-	8.1	8.1	8.2	7.8	8.0	8.1	8.4	6.6	7.7	-	6.5 - 9.2
3	ปริมาณออกซิเจนละลายน้ำ (DO)	mg/L	-	8.6	7.8	8.4	6.6	8.0	9.2	<0.1	<0.1	<0.1	-	-
4	ค่าบีโอดี (BOD)	mg/L	-	<2.0	<2.0	<2.0	3.2	<2.0	<2.0	<2.0	7.8	<2.0	-	-
5	ของแข็งละลายน้ำทั้งหมด (TDS)	mg/L	-	458	476	470	1,166	412	425	426	8,680*	611	-	≤1,200
6	ของแข็งแขวนลอย (SS)	mg/L	-	<5	<5	<5	29.0	<5	<5	5	150	8	-	-
7	น้ำมันและไขมัน (Oil & Grease)	mg/L	-	<3	<3	<3	<3	<3	<3	<3	<3	<3	-	-
8	คลอไรด์ (Cl)	mg/L	0.06	354*	361*	349*	509*	167	168	235	524*	364*	-	≤250
9	ตะกั่ว (Pb)	mg/L	0.0003	N.D.	<0.0005	N.D.	0.005	0.002	N.D.	N.D.	0.002	N.D.	≤0.01	≤0.05
10	ปรอท (Hg)	mg/L	0.0001	N.D.	N.D.	N.D.	N.D.	N.D.	N.D.	N.D.	N.D.	N.D.	≤0.001	≤0.001
11	แคดเมียม (Cd)	mg/L	0.0003	N.D.	N.D.	N.D.	N.D.	N.D.	N.D.	N.D.	N.D.	N.D.	≤0.003	≤0.01
12	สารหนู (As)	mg/L	0.0003	0.002	0.002	0.002	0.003	0.002	0.002	0.002	0.01	0.002	≤0.01	≤0.05

มาตรฐาน : <sup>1/</sup> ประกาศคณะกรรมการสิ่งแวดล้อมแห่งชาติ ฉบับที่ 20 (พ.ศ. 2543) ออกตามความในพระราชบัญญัติส่งเสริมและรักษาคุณภาพสิ่งแวดล้อมแห่งชาติ พ.ศ. 2535 เรื่อง กำหนดมาตรฐานคุณภาพน้ำใต้ดิน

<sup>2/</sup> ประกาศกระทรวงทรัพยากรธรรมชาติและสิ่งแวดล้อมเรื่อง กำหนดหลักเกณฑ์และมาตรการในทางวิชาการสำหรับการป้องกันด้านสาธารณสุขและการป้องกันในเรืองสิ่งแวดล้อมเป็นพิษ พ.ศ. 2551

หมายเหตุ : N.D. (Not Detected) หมายถึงผลการวิเคราะห์มีค่าน้อยกว่า LOD (Limit of Detection)

\* มีค่าไม่อยู่ในเกณฑ์มาตรฐานฯ กำหนด

บ่อสังเกตการณ์ (Monitoring Well) ได้แก่

MW1 คือ บ่อสังเกตการณ์ (Monitoring Well) ของโครงการ

MW2 คือ บ่อสังเกตการณ์ (Monitoring Well) ของโครงการ

MW3 คือ บ่อสังเกตการณ์ (Monitoring Well) ของโครงการ

ตารางที่ 3.4.10-2 (ต่อ) สรุปผลการตรวจวัดคุณภาพน้ำใต้ดิน ระหว่างปี พ.ศ. 2566 - พ.ศ. 2568

อันดับ	ดัชนีการตรวจวัด	หน่วย	LOD	ผลการตรวจวิเคราะห์									มาตรฐาน <sup>1/</sup>	มาตรฐาน <sup>2/</sup>
				น้ำบาดาลของกรมทรัพยากรน้ำบาดาล										
				GW1	GW2	GW3	GW1	GW2	GW3	GW1	GW2	GW3		
วันที่เก็บตัวอย่าง				14 มิ.ย. 66			7 ธ.ค. 66			5 มิ.ย. 67				
1	อุณหภูมิ (Temperature)	°C	-	29.8	32.9	31.7	29.8	33.3	30.5	29.7	33.2	34.1	-	-
2	ความเป็นกรด-ด่าง (pH)	-	-	7.7	7.3	8.0	7.2	7.1	7.8	7.1	6.9	7.6	-	6.5 - 9.2
3	ปริมาณออกซิเจนละลายน้ำ (DO)	mg/L	-	3.3	6.0	6.4	9.2	5.9	7.3	9.9	5.0	6.4	-	-
4	ค่าบีโอดี (BOD)	mg/L	-	<2.0	<2.0	<2.0	<2.0	<2.0	<2.0	<2.0	<2.0	<2.0	-	-
5	ของแข็งละลายน้ำทั้งหมด (TDS)	mg/L	-	2,809*	1,306*	991	3,136*	1,289*	1,054*	2,768*	1,944*	1,788*	-	≤1,200
6	ของแข็งแขวนลอย (SS)	mg/L	-	<5	<5	<5	<5	<5	<5	<5	<5	<5	-	-
7	น้ำมันและไขมัน (Oil & Grease)	mg/L	-	<3	<3	<3	<3	<3	<3	<3	<3	<3	-	-
8	คลอไรด์ (Cl)	mg/L	0.06	1,543*	504*	401*	1,632*	526*	376*	1,381*	804*	812*	-	≤250
9	ตะกั่ว (Pb)	mg/L	0.0003	N.D.	0.0008	0.002	N.D.	0.002	<0.0005	N.D.	0.0007	<0.0005	≤0.01	≤0.05
10	ปรอท (Hg)	mg/L	0.0001	N.D.	N.D.	N.D.	N.D.	N.D.	N.D.	N.D.	N.D.	N.D.	≤0.001	≤0.001
11	แคดเมียม (Cd)	mg/L	0.0003	N.D.	N.D.	N.D.	N.D.	N.D.	N.D.	N.D.	N.D.	N.D.	≤0.003	≤0.01
12	สารหนู (As)	mg/L	0.0003	0.001	0.0006	0.0007	0.001	0.0007	0.0009	0.001	0.0009	0.001	≤0.01	≤0.05

มาตรฐาน : <sup>1/</sup> ประกาศคณะกรรมการสิ่งแวดล้อมแห่งชาติ ฉบับที่ 20 (พ.ศ. 2543) ออกตามความในพระราชบัญญัติส่งเสริมและรักษาคุณภาพสิ่งแวดล้อมแห่งชาติ พ.ศ. 2535 เรื่อง กำหนดมาตรฐานคุณภาพน้ำใต้ดิน

<sup>2/</sup> ประกาศกระทรวงทรัพยากรธรรมชาติและสิ่งแวดล้อมเรื่อง กำหนดหลักเกณฑ์และมาตรการในทางวิชาการสำหรับการป้องกันด้านสาธารณสุขและการป้องกันในเรื่องสิ่งแวดล้อมเป็นพิษ พ.ศ. 2551

หมายเหตุ : N.D. (Not Detected) หมายถึงผลการวิเคราะห์มีค่าน้อยกว่า LOD (Limit of Detection)

\* มีค่าไม่อยู่ในเกณฑ์มาตรฐานฯ กำหนด

บ่อน้ำบาดาลของกรมทรัพยากรน้ำบาดาล ได้แก่

GW1 คือ บ่อน้ำบาดาลของกรมทรัพยากรน้ำบาดาล (GW1)

GW2 คือ บ่อน้ำบาดาลของกรมทรัพยากรน้ำบาดาล (GW2)

GW3 คือ บ่อน้ำบาดาลของกรมทรัพยากรน้ำบาดาล (GW3)

ตารางที่ 3.4.10-2 (ต่อ) สรุปผลการตรวจวัดคุณภาพน้ำใต้ดิน ระหว่างปี พ.ศ. 2566 - พ.ศ. 2568

อันดับ	ดัชนีการตรวจวัด	หน่วย	LOD	ผลการตรวจวิเคราะห์									มาตรฐาน <sup>1/</sup>	มาตรฐาน <sup>2/</sup>
				น้ำบาดาลของกรมทรัพยากรน้ำบาดาล										
				GW1	GW2	GW3	GW1	GW2	GW3	GW1	GW2	GW3		
วันที่เก็บตัวอย่าง				3 ธ.ค. 67			5 มิ.ย. 68			3 ธ.ค. 68				
1	อุณหภูมิ (Temperature)	°C	-	32.2	35.0	26.4	30.6	30.6	31.7	30.2	25.9	29.4	-	-
2	ความเป็นกรด-ด่าง (pH)	-	-	7.2	7.1	7.6	7.3	7.2	7.7	7.2	7.1	7.3	-	6.5 - 9.2
3	ปริมาณออกซิเจนละลายน้ำ (DO)	mg/L	-	2.0	5.3	6.9	2.0	6.0	7.1	2.1	5	5.1	-	-
4	ค่าบีโอดี (BOD)	mg/L	-	<2.0	<2.0	<2.0	<2.0	<2.0	<2.0	<2.0	<2.0	<2.0	-	-
5	ของแข็งละลายน้ำทั้งหมด (TDS)	mg/L	-	6,560*	1,884*	1,028	2,856*	2,632*	972	3,184*	2,240*	986	-	≤1,200
6	ของแข็งแขวนลอย (SS)	mg/L	-	<5	<5	<5	<5	<5	<5	<5	<5	<5	-	-
7	น้ำมันและไขมัน (Oil & Grease)	mg/L	-	<3	<3	<3	<3	<3	<3	<3	<3	<3	-	-
8	คลอไรด์ (Cl)	mg/L	0.06	2,534*	1,117*	569*	990*	823*	299*	1,635*	931*	375*	-	≤250
9	ตะกั่ว (Pb)	mg/L	0.0003	N.D.	<0.0005	<0.0005	N.D.	N.D.	0.0008	N.D.	<0.0005	N.D.	≤0.01	≤0.05
10	ปรอท (Hg)	mg/L	0.0001	N.D.	N.D.	N.D.	N.D.	N.D.	N.D.	N.D.	N.D.	N.D.	≤0.001	≤0.001
11	แคดเมียม (Cd)	mg/L	0.0003	N.D.	N.D.	N.D.	N.D.	N.D.	N.D.	N.D.	N.D.	N.D.	≤0.003	≤0.01
12	สารหนู (As)	mg/L	0.0003	0.001	0.001	0.001	0.002	0.001	0.001	0.002	0.002	0.001	≤0.01	≤0.05

มาตรฐาน : <sup>1/</sup> ประกาศคณะกรรมการสิ่งแวดล้อมแห่งชาติ ฉบับที่ 20 (พ.ศ. 2543) ออกตามความในพระราชบัญญัติส่งเสริมและรักษาคุณภาพสิ่งแวดล้อมแห่งชาติ พ.ศ. 2535 เรื่อง กำหนดมาตรฐานคุณภาพน้ำใต้ดิน

<sup>2/</sup> ประกาศกระทรวงทรัพยากรธรรมชาติและสิ่งแวดล้อมเรื่อง กำหนดหลักเกณฑ์และมาตรการในทางวิชาการสำหรับการป้องกันด้านสาธารณสุขและการป้องกันในเรื่องสิ่งแวดล้อมเป็นพิษ พ.ศ. 2551

หมายเหตุ : N.D. (Not Detected) หมายถึงผลการวิเคราะห์มีค่าน้อยกว่า LOD (Limit of Detection)

\* มีค่าไม่อยู่ในเกณฑ์มาตรฐานฯ กำหนด

บ่อน้ำบาดาลของกรมทรัพยากรน้ำบาดาล ได้แก่

GW1 คือ บ่อน้ำบาดาลของกรมทรัพยากรน้ำบาดาล (GW1)

GW2 คือ บ่อน้ำบาดาลของกรมทรัพยากรน้ำบาดาล (GW2)

GW3 คือ บ่อน้ำบาดาลของกรมทรัพยากรน้ำบาดาล (GW3)

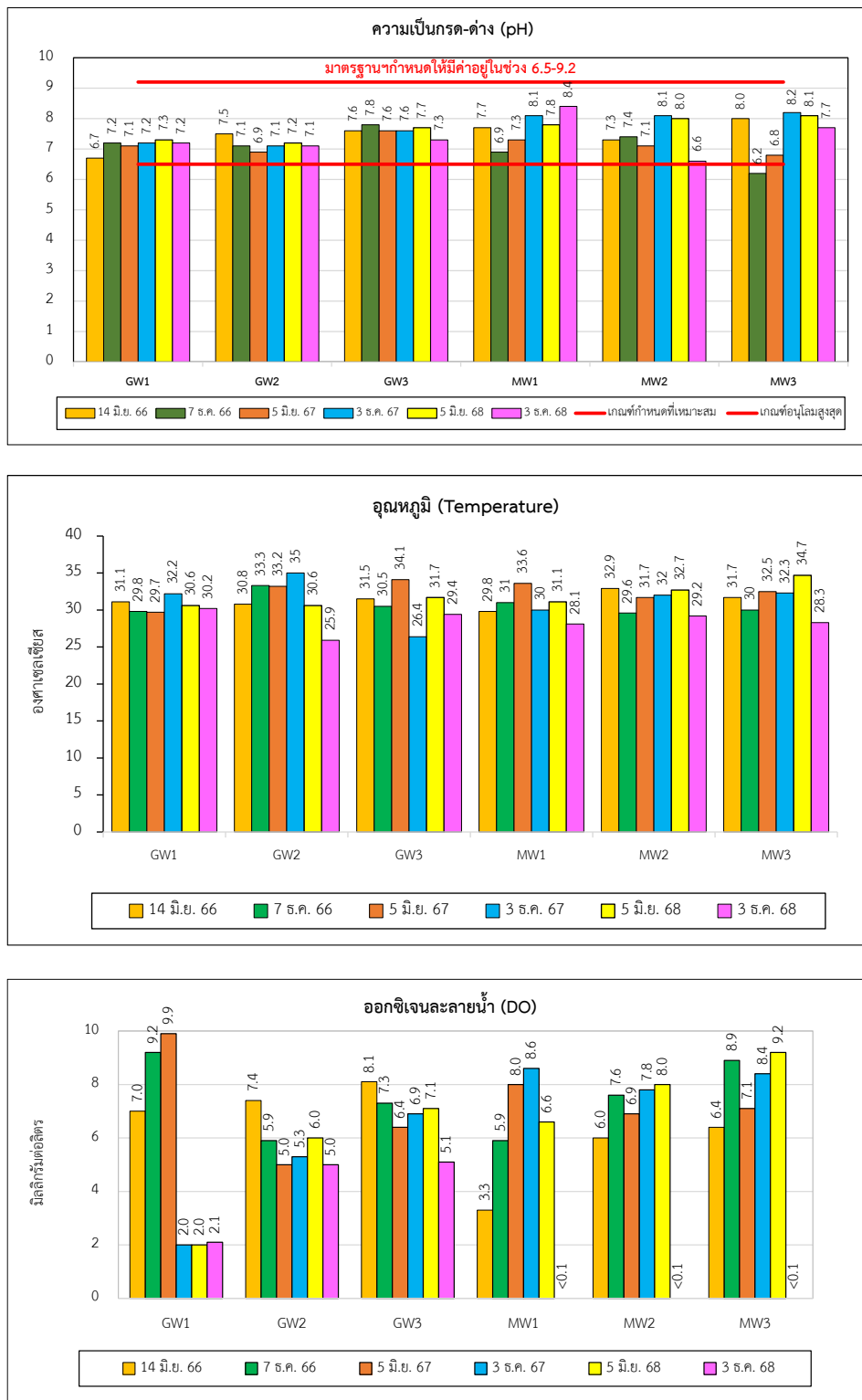

รูปที่ 3.4.10-2 เปรียบเทียบผลการตรวจวัดคุณภาพน้ำใต้ดินระหว่างปี พ.ศ. 2566 - ปี พ.ศ. 2568

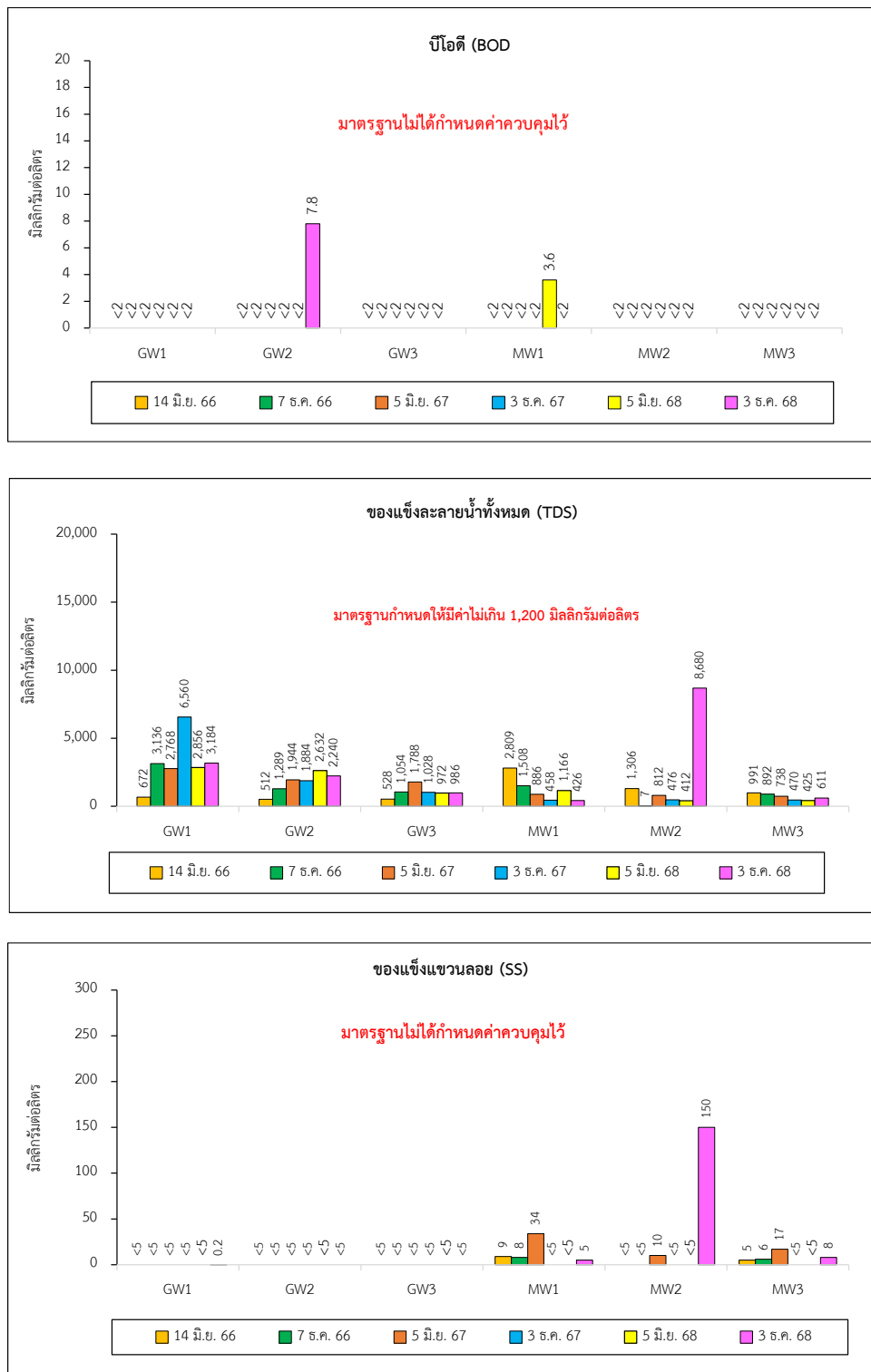

รูปที่ 3.4.10-2 (ต่อ) เปรียบเทียบผลการตรวจวัดคุณภาพน้ำใต้ดินระหว่างปี พ.ศ. 2566 - ปี พ.ศ. 2568



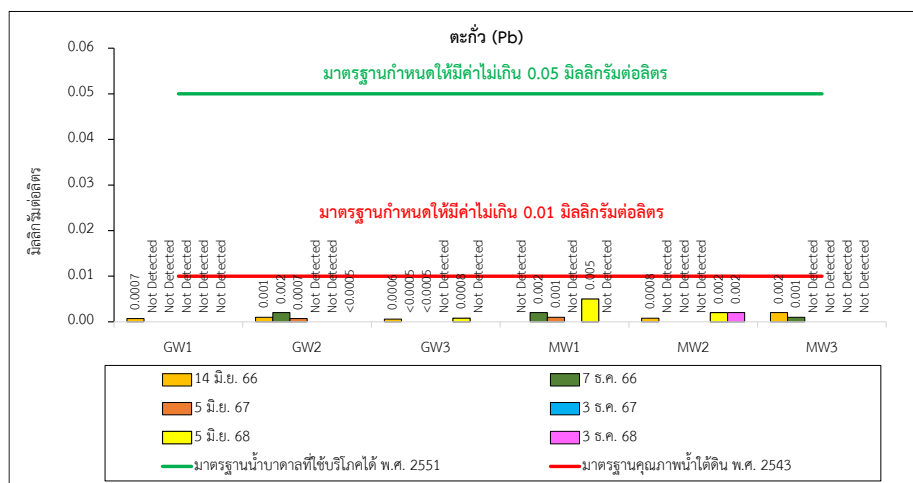
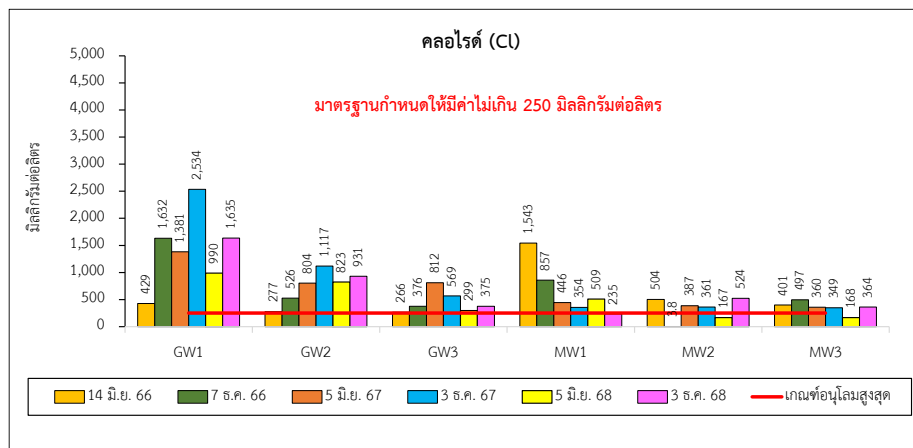
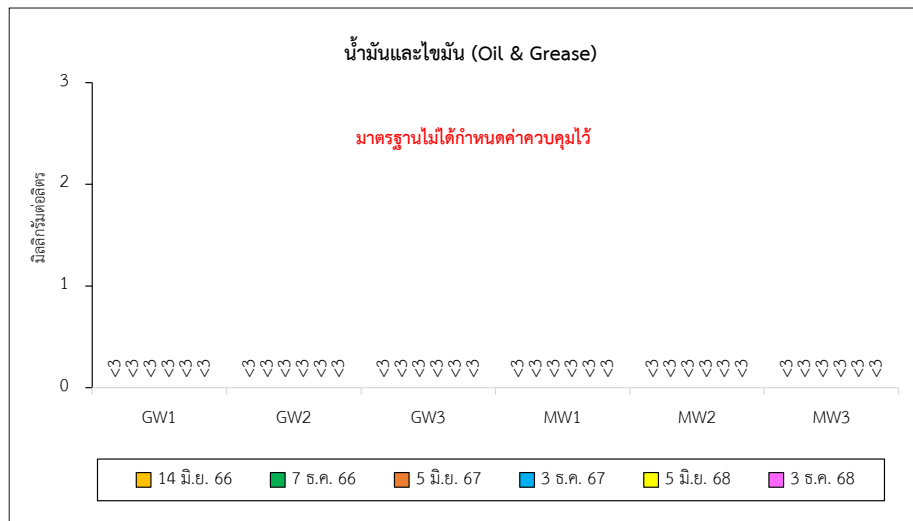

รูปที่ 3.4.10-2 (ต่อ) เปรียบเทียบผลการตรวจวัดคุณภาพน้ำใต้ดินระหว่างปี พ.ศ. 2566 - ปี พ.ศ. 2568

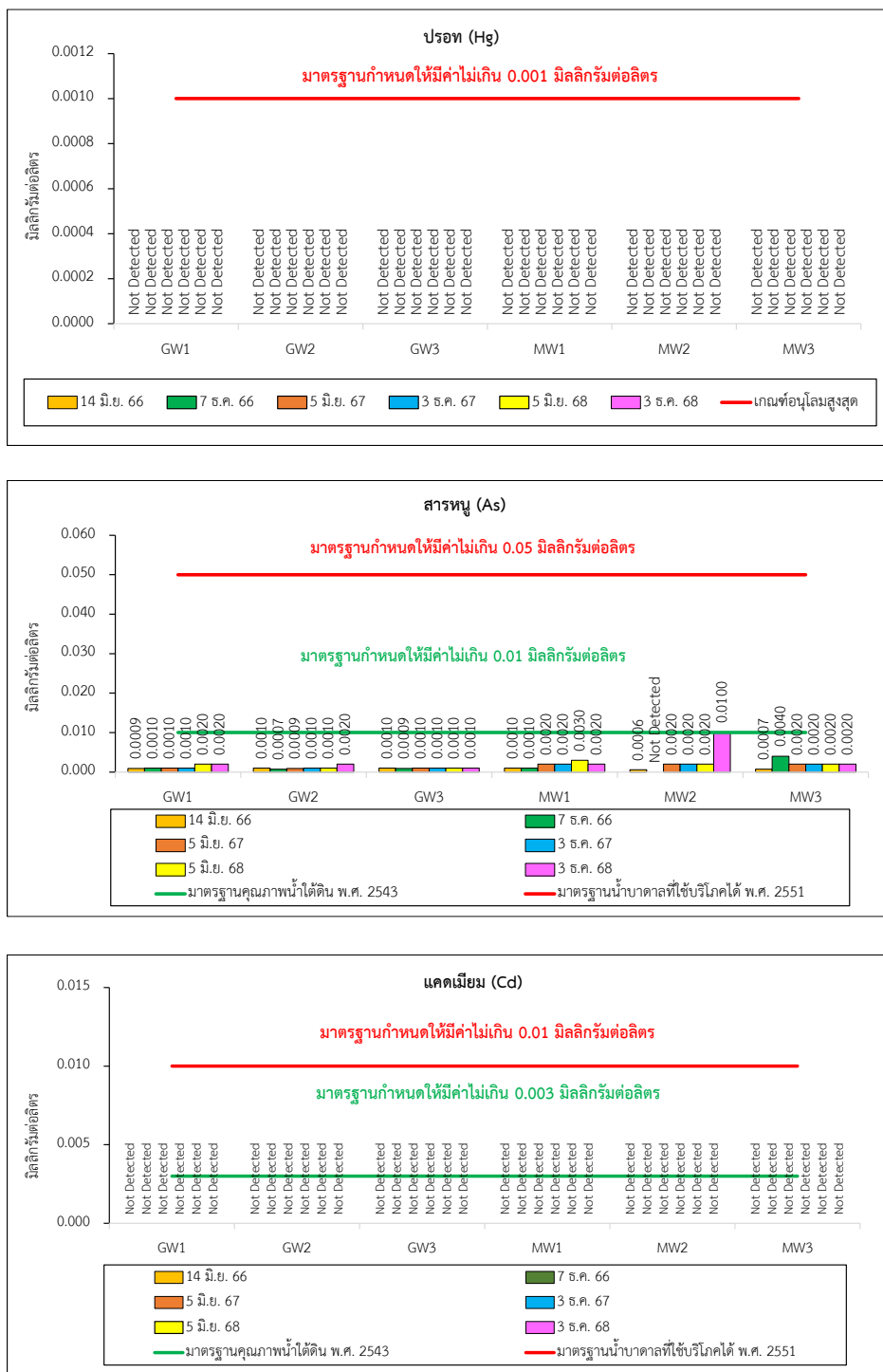

รูปที่ 3.4.10-2 (ต่อ) เปรียบเทียบผลการตรวจวัดคุณภาพน้ำใต้ดิน ระหว่างปี พ.ศ. 2566 - ปี พ.ศ. 2568

### 3.4.11 ทรัพยากรดิน

มาตรการกำหนดให้ทำการเก็บตัวอย่างคุณภาพดิน โดยการสุ่มตรวจวัดบริเวณพื้นที่เกษตรกรรมที่จะนำเข้าของโครงการไปใช้ โดยให้ครอบคลุมพื้นที่ที่มีลักษณะเนื้อดินดังนี้ ดินทราย 1 สถานี ดินร่วน 1 สถานี และดินเหนียว 1 สถานี

โดยให้ดำเนินการทุกปีหลังสิ้นสุดฤดูเก็บเกี่ยว ดำเนินการตรวจวิเคราะห์ครั้งสุดท้ายในวันที่ 2 ธันวาคม พ.ศ. 2568 เมื่อนำผลการตรวจวิเคราะห์มาเปรียบเทียบกับค่ามาตรฐานตามประกาศคณะกรรมการสิ่งแวดล้อมแห่งชาติ เรื่อง กำหนดมาตรฐานคุณภาพดิน พ.ศ. 2564 พบว่า ผลการตรวจวิเคราะห์มีค่าอยู่ในเกณฑ์มาตรฐานกำหนดทั้งหมด รายละเอียดผลการตรวจวิเคราะห์แสดงดังตารางที่ 3.4.11-1

#### ดินทราย



#### ดินร่วน



#### ดินเหนียว



ภาพที่ 3.4.11-1 แสดงการเก็บตัวอย่างคุณภาพดิน

ระหว่างเดือนกรกฎาคม-ธันวาคม พ.ศ. 2568

ตารางที่ 3.4.11-1 สรุปผลการตรวจวัดคุณภาพดิน ประจำปี พ.ศ. 2568

อันดับ	ดัชนีการตรวจวัด	หน่วย	ผลการตรวจวิเคราะห์			มาตรฐาน <sup>1/</sup>
			ดินทราย	ดินร่วน	ดินเหนียว	
วันที่เก็บตัวอย่าง			2 ธ.ค. 68	2 ธ.ค. 68	2 ธ.ค. 68	
1	Particle size	%	100	100	100	-
2	การกระจายของอนุภาคดิน (Particle size <0.075 mm	%	33.08	55.75	31.98	-
3	การกระจายของอนุภาคดิน (Particle size 0.075 mm)	%	34.46	0.05	0.72	-
4	การกระจายของอนุภาคดิน (Particle size 0.15 mm)	%	3.49	0.42	0.38	-
6	การกระจายของอนุภาคดิน (Particle size 0.18 mm)	%	6.08	2.42	1.58	-
7	การกระจายของอนุภาคดิน (Particle size 0.42 mm)	%	3.74	1.65	1.48	-
8	การกระจายของอนุภาคดิน (Particle size 0.85 mm)	%	4.29	3.10	3.01	-
9	การกระจายของอนุภาคดิน (Particle size 2.0 mm)	%	3.79	1.60	1.00	-
10	การกระจายของอนุภาคดิน (Particle size 2.36 mm)	%	10.97	4.99	1.63	-
11	การกระจายของอนุภาคดิน (Particle size 4.76 mm)	%	0.10	30.02	58.22	-
12	เนื้อดิน (Soil Texture)	-	Loamy Sand	Sandy Loam	Sandy Clay Loam	-
13	ความเป็นกรด-ด่าง (pH)	-	7.3	8.0	5.6	-
14	อินทรีย์วัตถุ (Organic matter)	%	0.10	0.47	0.53	-
15	สภาพการนำไฟฟ้า (Conductivity)	micromhos/cm	1,542	226	92.4	-
16	ไนโตรเจน (Total Nitrogen)	มก./กก.	81.1	182	163	-
17	โพแทสเซียมที่เป็นประโยชน์ (Potassium Available)	มก./กก.	21.1	413	172	-
18	ฟอสฟอรัสที่เป็นประโยชน์ (Phosphorus Available)	มก./กก.	<10	<10	<10	-
19	โพแทสเซียมที่แลกเปลี่ยนได้ (Exchangeable Potassium)	มก./กก.	<20.0	131	63.7	-

ตารางที่ 3.4.11-1 (ต่อ) สรุปผลการตรวจวัดคุณภาพดิน ประจำปี พ.ศ. 2568

อันดับ	ดัชนีการตรวจวัด	หน่วย	ผลการตรวจวิเคราะห์			มาตรฐาน <sup>1/</sup>
			ดินทราย	ดินร่วน	ดินเหนียว	
			2 ธ.ค. 68	2 ธ.ค. 68	2 ธ.ค. 68	
วันที่เก็บตัวอย่าง						
20	แคลเซียมที่แลกเปลี่ยนได้ (Exchangeable Calcium)	มก./กก.	81.5	250	859	-
21	แมกนีเซียมที่แลกเปลี่ยนได้ (Exchangeable Magnesium)	มก./กก.	<20.0	22.3	120	-
22	โซเดียมที่แลกเปลี่ยนได้ (Exchangeable Sodium)	มก./กก.	<20.0	89	186	-
23	ความจุในการแลกเปลี่ยนแคตไอออน (Cation Exchange Capacity)	ซีโมลล์/กก.	1.1	6.2	13.4	-
24	สารหนู (Arsenic)	มก./กก.	0.84	1.04	2.1	≤25
25	ตะกั่ว (Lead)	มก./กก.	1.75	4.91	12.2	≤800
26	ปรอท (Mercury)	มก./กก.	<0.10	<0.10	<0.10	≤263
27	แคดเมียม (Cadmium)	มก./กก.	<0.50	<0.50	<0.50	≤762
28	ความชื้น (Moisture)	%	13.0	15.2	17.0	-

มาตรฐาน : ประกาศคณะกรรมการสิ่งแวดล้อมแห่งชาติ เรื่อง กำหนดมาตรฐานคุณภาพดิน พ.ศ. 2564

ชื่อผู้เก็บตัวอย่าง

นายศตวรรษ แก้วกันหา

ชื่อผู้บันทึก

นายศตวรรษ แก้วกันหา

ชื่อผู้ตรวจสอบ/ควบคุม

นางสาวกนกกร เอนก

ชื่อบริษัทผู้ตรวจวัดและวิเคราะห์ตัวอย่าง

บริษัท เอแอลเอส แลборาทอรี กรุ๊ป (ประเทศไทย) จำกัด

ชื่อผู้วิเคราะห์

นางสาวศิริลักษณ์ บุนนาค

เลขที่ทะเบียนผู้วิเคราะห์

ว-204-จ-0013

เบอร์โทรศัพท์

02-7603000

#### 3.4.12 ด้านคมนาคม

การติดตามตรวจสอบด้านคมนาคม มาตรการกำหนดให้มีการบันทึกปริมาณจราจรที่เข้า-ออกพื้นที่โครงการโดยแยกประเภทรถและเวลา บันทึกสถิติการเกิดอุบัติเหตุเนื่องจากยานพาหนะของโครงการ โดยระบุสาเหตุและวิธีการแก้ไขปัญหา ในบริเวณทางเข้า-ออกโครงการ และเส้นทางการขนส่ง โดยระหว่างเดือนกรกฎาคม-ธันวาคม พ.ศ. 2568 พบว่า มีอุบัติเหตุเกิดขึ้นจำนวน 6 ครั้ง โดยไม่มีผู้ได้รับบาดเจ็บ หรือเสียชีวิต รายละเอียดดังแสดงในภาคผนวก ข-33

#### 3.4.13 ด้านการจัดการกากของเสีย

การติดตามตรวจสอบด้านกากของเสียนั้น มาตรการกำหนดให้มีการจดบันทึก ชนิด ปริมาณ น้ำหนัก แหล่งกำเนิดของกากของเสีย และการจัดการกากของเสีย จากการดำเนินโครงการเป็นประจำทุกเดือน ตลอดระยะเวลาดำเนินการ ซึ่งโครงการได้นำเสนอการติดตามตรวจสอบด้านการจัดการกากของเสียทุก 6 เดือน

โดยกากของเสียที่เกิดจากโครงการโรงไฟฟ้าชีวมวล ขนาด 55 เมกะวัตต์ สามารถแบ่งตามชนิดของแหล่งกำเนิด ได้แก่ ขยะมูลฝอยจากสำนักงาน กากของเสียอุตสาหกรรม โดยโครงการได้ทำการจดบันทึกชนิด ปริมาณ และน้ำหนักกากของเสีย ระหว่างเดือนกรกฎาคม-ธันวาคม พ.ศ. 2568 รายละเอียดดังแสดงในภาคผนวก ข-16, ภาคผนวก ข-17, ภาคผนวก ข-18 และภาคผนวก ข-19

#### 3.4.14 อาชีวอนามัยและความปลอดภัย

มาตรการกำหนดให้ทำการบันทึกสถิติอุบัติเหตุเกี่ยวกับสาเหตุ ผลต่อสุขภาพพนักงาน ความเสียหาย/สูญเสีย การแก้ไขปัญหาทุกครั้งที่เกิดอุบัติเหตุตามหลักวิชาการบริหารความปลอดภัย โดยระหว่างเดือนกรกฎาคม-ธันวาคม พ.ศ. 2568 ไม่พบอุบัติเหตุจากการดำเนินโครงการ รายละเอียดดังแสดงในภาคผนวก ข-33

มาตรการกำหนดให้โครงการทำการบันทึกการประชุมระดับคณะกรรมการ ด้านความปลอดภัย อาชีวอนามัยและสภาพแวดล้อมในการทำงานโดยระหว่างเดือนกรกฎาคม-ธันวาคม พ.ศ. 2568 โครงการได้มีการจัดตั้งคณะกรรมการความปลอดภัยขึ้นแล้ว และมีการประชุมความปลอดภัยประจำเดือนเพื่อตรวจติดตามและประเมินความปลอดภัย อาชีวอนามัย และสภาพแวดล้อมอย่างต่อเนื่องเดือนละ 1 ครั้ง รายละเอียดดังแสดงในภาคผนวก ข-21

มาตรการกำหนดให้โครงการทำการประเมินผลการซ้อมแผนฉุกเฉินเพื่อนำไปปรับแผนและทักษะการปฏิบัติงานของพนักงาน ซึ่งโครงการได้จัดทำแผนปฏิบัติการกรณีเกิดเหตุฉุกเฉินตามมาตรการกำหนด โดยโครงการดำเนินการฝึกซ้อมดับเพลิง ขันต้นและอพยพหนีไฟ ประจำปี พ.ศ. 2568 ในวันที่ 19 พฤษภาคม พ.ศ. 2568 รายละเอียดดังแสดงในภาคผนวก ข-27

อย่างไรก็ตามทางโครงการได้ดำเนินการประชุมความปลอดภัยประจำเดือนเพื่อตรวจติดตามและประเมินความปลอดภัย อาชีวอนามัย และสภาพแวดล้อมอย่างต่อเนื่องเดือนละ 1 ครั้ง

มาตรการกำหนดให้โครงการทำการตรวจสภาพแวดล้อมในการทำงานตามหลักวิชาการสุขศาสตร์อุตสาหกรรม ประกอบด้วย



### 1. ผลการตรวจวัดระดับเสียงในสถานที่ทำงาน ระหว่างเดือนกรกฎาคม-ธันวาคม พ.ศ. 2568

มาตรการกำหนดให้มีการตรวจวัดระดับเสียงภายในสถานที่ทำงาน โดยดำเนินการตรวจวัดระดับเสียงเฉลี่ย 8 ชั่วโมง (Leq 8 hr) อย่างต่อเนื่อง 72 ชั่วโมง จำนวน 3 บริเวณ คือบริเวณหม้อไอน้ำ (ห้องเผาไหม้) เครื่องกังหันไอน้ำ (เครื่องกังหันไอน้ำ) และหอหล่อเย็น โดยทำการตรวจวัดทุกๆ 6 เดือน ตลอดระยะเวลาดำเนินการ โดยตรวจวัดระดับเสียงเฉลี่ย 8 ชั่วโมง อย่างต่อเนื่อง 72 ชั่วโมง ระหว่างวันที่ 16-19 กันยายน พ.ศ. 2568 จำนวน 3 สถานี แสดงการตรวจวัดดังภาพที่ 3.4.18-1 รายละเอียดผลการตรวจวัดแสดงดังตารางที่ 3.4.14-1

และมาตรการกำหนดให้ตรวจวัดระดับเสียง เฉลี่ย 8 ชั่วโมงทำงาน จำนวน 3 บริเวณ คือบริเวณหม้อไอน้ำ (ห้องเผาไหม้) เครื่องกังหันไอน้ำ (เครื่องกังหันไอน้ำ) และหอหล่อเย็น โดยทำการตรวจวัดปีละ 4 ครั้ง ตลอดระยะเวลาดำเนินการ โดยดำเนินการในวันที่ 16 กันยายน และวันที่ 11 ธันวาคม พ.ศ. 2568 รายละเอียดผลการตรวจวัดแสดงดังตารางที่ 3.4.14-2

เมื่อนำผลการตรวจวัดมาเปรียบเทียบกับค่ามาตรฐานตามประกาศกระทรวงอุตสาหกรรม เรื่อง มาตรการคุ้มครองความปลอดภัยในการประกอบกิจการโรงงานเกี่ยวกับสภาวะแวดล้อมในการทำงาน พ.ศ. 2546 ซึ่งกำหนดให้ระดับเสียงเฉลี่ย 8 ชั่วโมง มีค่าไม่เกิน 90 เดซิเบล (เอ) พบว่า ผลการตรวจวัดมีค่าอยู่ในเกณฑ์มาตรฐานที่กำหนด ทุกสถานี





บริเวณหอสูบน้ำ (ห้องเพาปั๊ม)



บริเวณเครื่องกำเนิดไฟฟ้า (เครื่องกังหันไอน้ำ)



หอหล่อเย็น

ภาพที่ 3.4.14-1 แสดงการตรวจวัดระดับเสียงเฉลี่ย 8 ชั่วโมง (Leq 8 hrs)

ตารางที่ 3.4.14-1 สรุปผลการตรวจวัดระดับเสียงเฉลี่ย 8 ชั่วโมง อย่างต่อเนื่อง 72 ชั่วโมง

โครงการโรงไฟฟ้าชีวมวล ขนาด 55 เมกะวัตต์ ของบริษัท บัวใหญ่ ไบโอ เพาเวอร์ จำกัด

ระหว่างเดือนกรกฎาคม-ธันวาคม พ.ศ. 2568

ชื่อสถานีตรวจวัด : บริเวณหม้อไอน้ำ (ห้องเผาไหม้) /บริเวณเครื่องกำเนิดไฟฟ้า (เครื่องกังหันไอน้ำ) /หอหล่อเย็น

รุ่นของอุปกรณ์ตรวจวัด : Rion NL 42 Serial No. 00371915

Rion NL 42 Serial No. 00371916

Rion NL 42 Serial No. 00371917

รุ่นของอุปกรณ์สอบเทียบ : Rion NC-74 Serial No. 34478385

ระดับเสียงอ้างอิงในการสอบเทียบ : 94.0

ค่าที่อ่านได้จากเครื่องวัดเสียง Sound Level Meter SLM Reading : 94.0 dB (A)

วันที่ตรวจรับรอง : 9 พ.ค. 68 เลขที่เอกสารการสอบเทียบ : ACL25185, ACL25186, ACL25187

สถานี	วันที่ตรวจวัด	ผลการตรวจวัด (เดซิเบล(เอ))	
		ระดับเสียงเฉลี่ย 8 ชั่วโมง ต่อเนื่อง 72 ชั่วโมง (Leq 8 hrs)	ระดับเสียงสูงสุด (Lmax)
บริเวณหม้อไอน้ำ (ห้องเผาไหม้)	16-19 ก.ย. 68	72.6-74.9	82.2-93.8
บริเวณเครื่องกำเนิดไฟฟ้า (เครื่องกังหันไอน้ำ)	16-19 ก.ย. 68	62.1-65.3	78.8-89.1
หอหล่อเย็น	16-19 ก.ย. 68	70.7-71.7	72.8-79.4
มาตรฐาน		85 <sup>1/</sup> / 90 <sup>2/</sup>	140

มาตรฐาน : <sup>1/</sup> ค่าที่กำหนดในรายงานการวิเคราะห์ผลกระทบสิ่งแวดล้อม พ.ศ. 2559

<sup>2/</sup> ประกาศกระทรวงอุตสาหกรรม เรื่อง มาตรการคุ้มครองความปลอดภัยในการประกอบกิจการโรงงานเกี่ยวกับ

สภาวะแวดล้อมในการทำงาน พ.ศ. 2546

ชื่อผู้บันทึก นายศตวรรษ แก้วกันหา

ชื่อผู้ตรวจสอบ/ควบคุม นายศตวรรษ แก้วกันหา

ชื่อบริษัทผู้ตรวจวัดและวิเคราะห์ตัวอย่าง บริษัท เอแอลเอส แลบบอราทอรี กรุ๊ป (ประเทศไทย) จำกัด

ชื่อผู้วิเคราะห์ นางสาวอรรณ รักษ์ยง

เลขที่ทะเบียนผู้วิเคราะห์ ว-204-จ-0027

เบอร์โทรศัพท์ 0-2760-3000

ตารางที่ 3.4.14-2 สรุปผลการตรวจวัดระดับเสียงเฉลี่ย 8 ชั่วโมง

โครงการโรงไฟฟ้าชีวมวล ขนาด 55 เมกะวัตต์ ของบริษัท บัวใหญ่ ไบโอ เพาเวอร์ จำกัด

ระหว่างเดือนกรกฎาคม-ธันวาคม พ.ศ. 2568

ชื่อสถานีตรวจวัด : บริเวณหม้อไอน้ำ (ห้องเผาไหม้)

รุ่นของอุปกรณ์ตรวจวัด : Rion NL 42 / Rion NL 42 Serial No. 00371915 / 00371914

รุ่นของอุปกรณ์สอบเทียบ : Rion NC-74 Serial No. 34478385

ระดับเสียงอ้างอิงในการสอบเทียบ : 94.0

ค่าที่อ่านได้จากเครื่องวัดเสียง Sound Level Meter SLM Reading : 94 dB (A)

วันที่ตรวจรับรอง : 9 พ.ค. 68 เลขที่เอกสารการสอบเทียบ : ACL25185 / ACL25184

ช่วงเวลา	ค่าระดับเสียงเฉลี่ย 8 ชั่วโมง (Leq 8 hrs) (dB(A))
	16 ก.ย. 68
08:00 AM - 09:00 AM	73.4
09:00 AM - 10:00 AM	73.4
10:00 AM - 11:00 AM	74.4
11:00 AM - 12:00 PM	72.1
12:00 PM - 01:00 PM	72.3
01:00 PM - 02:00 PM	71.3
02:00 PM - 03:00 PM	71.0
03:00 PM - 04:00 PM	71.3
Leq 8 hrs.	72.6
ค่ามาตรฐาน 8 ชั่วโมง	$85^{1/} / 90^{2/}$
ช่วงเวลา	ค่าระดับเสียงเฉลี่ย 8 ชั่วโมง (Leq 8 hrs) (dB(A))
	11 ธ.ค. 68
09:44 AM - 10:44 AM	74.6
10:44 AM - 11:44 AM	73.2
11:44 AM - 12:44 PM	71.8
12:44 PM - 01:44 PM	72.9
01:44 PM - 02:44 PM	72.6
02:44 PM - 03:44 PM	71.8
03:44 PM - 04:44 PM	72.2
04:44 PM - 05:44 PM	72.4
Leq 8 hrs.	72.8
ค่ามาตรฐาน 8 ชั่วโมง	$85^{1/} / 90^{2/}$

มาตรฐาน : <sup>1/</sup> ค่าที่กำหนดในรายงานการวิเคราะห์ผลกระทบสิ่งแวดล้อม พ.ศ. 2559

<sup>2/</sup> ประกาศกระทรวงอุตสาหกรรม เรื่อง มาตรการคุ้มครองความปลอดภัยในการประกอบกิจการโรงงานเกี่ยวกับ

สภาวะแวดล้อมในการทำงาน พ.ศ. 2546

ชื่อผู้ตรวจวัด/ชื่อผู้บันทึก นายศตวรรษ แก้วกันหา

ชื่อผู้ตรวจสอบ/ควบคุม นายสุพจน์ สลามเต๊ะ

ชื่อบริษัทผู้ตรวจวัดและวิเคราะห์ตัวอย่าง บริษัท เอแอลเอส แลборาทอรี กรุ๊ป (ประเทศไทย) จำกัด

ชื่อผู้วิเคราะห์ นางสาวอรรณณ รักยง / นางสาวศรัณยา เฉลิมอำรงค์

เลขที่ทะเบียนผู้วิเคราะห์ ว-204-จ-0027 / ว-204-จ-0011

เบอร์โทรศัพท์ 0-2760-3000

ตารางที่ 3.4.14-2 (ต่อ) สรุปผลการตรวจวัดระดับเสียงเฉลี่ย 8 ชั่วโมง

โครงการโรงไฟฟ้าชีวมวล ขนาด 55 เมกะวัตต์ ของบริษัท บัวใหญ่ ไบโอ เพาเวอร์ จำกัด

ระหว่างเดือนกรกฎาคม-ธันวาคม พ.ศ. 2568

ชื่อสถานีตรวจวัด : บริเวณเครื่องกำเนิดไฟฟ้า (เครื่องกังหันไอน้ำ)

รุ่นของอุปกรณ์ตรวจวัด : Rion NL 42 Serial No. 00371916 / 00371917

รุ่นของอุปกรณ์สอบเทียบ : Rion NC-74 Serial No. 34478385

ระดับเสียงอ้างอิงในการสอบเทียบ : 94.0

ค่าที่อ่านได้จากเครื่องวัดเสียง Sound Level Meter SLM Reading : 94 dB (A)

วันที่ตรวจรับรอง : 9 พ.ค. 68 เลขที่เอกสารการสอบเทียบ : ACL25186, ACL25187

ช่วงเวลา	ค่าระดับเสียงเฉลี่ย 8 ชั่วโมง (Leq 8 hrs) (dB(A))
	16 ก.ย. 68
08:00 AM - 09:00 AM	62.6
09:00 AM - 10:00 AM	68.7
10:00 AM - 11:00 AM	66.3
11:00 AM - 12:00 PM	65.9
12:00 PM - 01:00 PM	62.6
01:00 PM - 02:00 PM	64.3
02:00 PM - 03:00 PM	62.3
03:00 PM - 04:00 PM	61.9
Leq 8 hrs.	65.0
ค่ามาตรฐาน 8 ชั่วโมง	$85^{1/} / 90^{2/}$
ช่วงเวลา	ค่าระดับเสียงเฉลี่ย 8 ชั่วโมง (Leq 8 hrs) (dB(A))
	11 ธ.ค. 68
09:40 AM - 10:40 AM	65.2
10:40 AM - 11:40 AM	63.5
11:40 AM - 12:40 PM	62.3
12:40 PM - 01:40 PM	64.7
01:40 PM - 02:40 PM	65.0
02:40 PM - 03:40 PM	65.6
03:40 PM - 04:40 PM	65.3
04:40 PM - 05:40 PM	64.9
Leq 8 hrs.	64.7
ค่ามาตรฐาน 8 ชั่วโมง	$85^{1/} / 90^{2/}$

มาตรฐาน : <sup>1/</sup> ค่าที่กำหนดในรายงานการวิเคราะห์ผลกระทบสิ่งแวดล้อม พ.ศ. 2559

<sup>2/</sup> ประกาศกระทรวงอุตสาหกรรม เรื่อง มาตรการคุ้มครองความปลอดภัยในการประกอบกิจการโรงงานเกี่ยวกับ  
สภาวะแวดล้อมในการทำงาน พ.ศ. 2546

ชื่อผู้ตรวจวัด/ชื่อผู้บันทึก นายศตวรรษ แก้วกันหา

ชื่อผู้ตรวจสอบ/ควบคุม นายสุพจน์ สลามเต๊ะ

ชื่อบริษัทผู้ตรวจวัดและวิเคราะห์ตัวอย่าง บริษัท เอแอลเอส แลบบอราทอรี กรุ๊ป (ประเทศไทย) จำกัด

ชื่อผู้วิเคราะห์ นางสาวอรรณ รักยง / นางสาวศรัณยา เณลิธำรงค์

เลขที่ทะเบียนผู้วิเคราะห์ ว-204-จ-0027 / ว-204-จ-0011

เบอร์โทรศัพท์ 0-2760-3000

ตารางที่ 3.4.14-2 (ต่อ) สรุปผลการตรวจวัดระดับเสียงเฉลี่ย 8 ชั่วโมง

โครงการโรงไฟฟ้าชีวมวล ขนาด 55 เมกะวัตต์ ของบริษัท บัวใหญ่ ไบโอ เพาเวอร์ จำกัด  
ระหว่างเดือนกรกฎาคม-ธันวาคม พ.ศ. 2568

ชื่อสถานีตรวจวัด : หอหล่อเย็น

รุ่นของอุปกรณ์ตรวจวัด : Rion NL 42 Serial No. ACL25186 / 00371916

รุ่นของอุปกรณ์สอบเทียบ : Rion NC-74 Serial No. 34478385

ระดับเสียงอ้างอิงในการสอบเทียบ : 94.0

ค่าที่อ่านได้จากเครื่องวัดเสียง Sound Level Meter SLM Reading : 94 dB (A)

วันที่ตรวจรับรอง : 9 พ.ค. 68 เลขที่เอกสารการสอบเทียบ : ACL25187, ACL25186

ช่วงเวลา	ค่าระดับเสียงเฉลี่ย 8 ชั่วโมง (Leq 8 hrs) (dB(A))
	16 ก.ย. 68
08:00 AM - 09:00 AM	70.7
09:00 AM - 10:00 AM	70.8
10:00 AM - 11:00 AM	71.7
11:00 AM - 12:00 PM	71.3
12:00 PM - 01:00 PM	71.1
01:00 PM - 02:00 PM	71.1
02:00 PM - 03:00 PM	69.9
03:00 PM - 04:00 PM	69.6
Leq 8 hrs.	70.8
ค่ามาตรฐาน 8 ชั่วโมง	85 <sup>1/</sup> / 90 <sup>2/</sup>
ช่วงเวลา	ค่าระดับเสียงเฉลี่ย 8 ชั่วโมง (Leq 8 hrs) (dB(A))
	11 ธ.ค. 68
09:30 AM - 10:30 AM	72.1
10:30 AM - 11:30 AM	71.7
11:30 AM - 12:30 PM	71.1
12:30 PM - 01:30 PM	70.9
01:30 PM - 02:30 PM	70.8
02:30 PM - 03:30 PM	71.4
03:30 PM - 04:30 PM	70.9
04:30 PM - 05:30 PM	70.6
Leq 8 hrs.	71.2
ค่ามาตรฐาน 8 ชั่วโมง	85 <sup>1/</sup> / 90 <sup>2/</sup>

มาตรฐาน : <sup>1/</sup> ค่าที่กำหนดในรายงานการวิเคราะห์ผลกระทบสิ่งแวดล้อม พ.ศ. 2559

<sup>2/</sup> ประกาศกระทรวงอุตสาหกรรม เรื่อง มาตรการคุ้มครองความปลอดภัยในการประกอบกิจการโรงงานเกี่ยวกับ

สภาวะแวดล้อมในการทำงาน พ.ศ. 2546

ชื่อผู้ตรวจวัด/ชื่อผู้บันทึก

นายศตวรรษ แก้วกันหา

ชื่อผู้ตรวจสอบ/ควบคุม

นายสุพจน์ สลามเต๊ะ

ชื่อบริษัทผู้ตรวจวัดและวิเคราะห์ตัวอย่าง

บริษัท เอแอลเอส แลบบอราทอรี กรุ๊ป (ประเทศไทย) จำกัด

ชื่อผู้วิเคราะห์

นางสาวอรรณณ รักยง / นางสาวศรัณยา เฉลิมอำรงค์

เลขที่ทะเบียนผู้วิเคราะห์

ว-204-จ-0027 / ว-204-จ-0011

เบอร์โทรศัพท์

0-2760-3000

## 2. สรุปผลการตรวจวัดระดับเสียงในสถานที่ทำงาน ระหว่างปี พ.ศ. 2566 - พ.ศ. 2568

มาตรการกำหนดให้โครงการดำเนินการตรวจวัดระดับเสียงในสถานที่ทำงาน ระหว่างปี พ.ศ. 2566 - พ.ศ. 2568 ซึ่งดำเนินการตรวจวัดระดับเสียง เฉลี่ย 8 ชั่วโมง จำนวน 3 บริเวณ คือบริเวณหม้อไอน้ำ (ห้องเผาไหม้) เครื่องกังหันไอน้ำ (เครื่องกังหันไอน้ำ) และหอหล่อเย็น

### ตารางที่ 3.4.14-3 สรุปผลการตรวจวัดระดับเสียงในสถานที่ทำงาน

โครงการโรงไฟฟ้าชีวมวล ขนาด 55 เมกะวัตต์ ของบริษัท บัวใหญ่ ไบโอ เพาเวอร์ จำกัด  
ระหว่างปี พ.ศ. 2566 - พ.ศ. 2568

วันที่ตรวจวัด	ระดับเสียงเฉลี่ย 8 ชั่วโมง (Leq 8 hr)		
	บริเวณหม้อไอน้ำ (ห้องเผาไหม้)	บริเวณเครื่องกำเนิดไฟฟ้า (เครื่องกังหันไอน้ำ)	หอหล่อเย็น
22 ก.พ. 66	73.9	64.6	67.3
8 มี.ย. 66	73.9	64.1	65.5
29 ก.ย. 66	81.7	65.2	69.5
14 ธ.ค. 66	74.5	61.5	66.2
18 มี.ค. 67	72.6	62.0	65.2
4 มี.ย. 67	77.1	65.5	65.9
17 ก.ย. 67	73.3	64.6	66.0
12 ธ.ค. 67	76.1	65.5	72.6
18 มี.ค. 68	75.1	64.7	71.5
4 มี.ย. 68	75.7	64.3	71.8
16 ก.ย. 68	72.6	65.0	70.8
11 ธ.ค. 68	72.8	64.7	71.2
ค่ามาตรฐาน	85 <sup>1/</sup> / 90 <sup>2/</sup>		

มาตรฐาน : <sup>1/</sup> ค่าที่กำหนดในรายงานการวิเคราะห์ผลกระทบสิ่งแวดล้อม พ.ศ. 2559

<sup>2/</sup> ประกาศกระทรวงอุตสาหกรรม เรื่อง มาตรการคุ้มครองความปลอดภัยในการประกอบกิจการโรงงานเกี่ยวกับ  
สภาวะแวดล้อมในการทำงาน พ.ศ. 2546

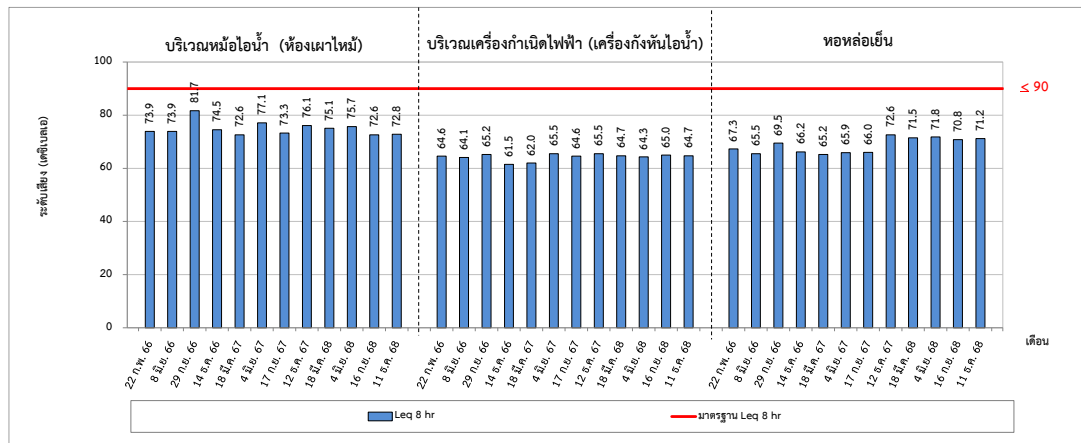

รูปที่ 3.4.11-1 แสดงการเปรียบเทียบผลการติดตามตรวจสอบระดับเสียงในสถานที่ทำงาน  
ระหว่างปี พ.ศ. 2566 - พ.ศ. 2568



### 3. ระดับเสียงเฉลี่ยตลอดเวลาทำงาน (TWA) ระหว่างเดือนกรกฎาคม-ธันวาคม พ.ศ. 2568

การตรวจวัดระดับเสียงที่พนักงานได้รับเฉลี่ยตลอดเวลาทำงาน (TWA) ซึ่งทำการตรวจวัดครอบคลุมพนักงานทุกคนที่ปฏิบัติงานในพื้นที่ที่มีเสียงดังเพื่อเฝ้าระวัง ปีละ 4 ครั้ง โดยดำเนินการตรวจวัด ในวันที่ 16 กันยายน และวันที่ 11 ธันวาคม พ.ศ. 2568 เมื่อนำผลการตรวจวัดมาเปรียบเทียบกับค่ามาตรฐานตามประกาศกรมสวัสดิการและคุ้มครองแรงงาน เรื่อง มาตรฐานระดับเสียงที่ยอมให้ลูกจ้างได้รับเฉลี่ยตลอดระยะเวลาการทำงานในแต่ละวัน (พ.ศ. 2561) ซึ่งกำหนดให้การทำงานวันละ 8 ชั่วโมง ระดับเสียงที่พนักงานได้รับติดต่อกันต้องไม่เกิน 85 เดซิเบล(เอ) พบว่า ระดับเสียงที่พนักงานได้รับมีค่าอยู่ในเกณฑ์มาตรฐานทั้งหมด รายละเอียดดังแสดงในตารางที่ 3.4.14-4 และภาพที่ 3.4.14-2



ภาพที่ 3.4.14-2 แสดงการตรวจวัดระดับเสียงที่พนักงานได้รับเฉลี่ยตลอดเวลาทำงาน (TWA)

ตารางที่ 3.4.14-4 สรุปผลการตรวจวัดระดับเสียงเฉลี่ยตลอดเวลาทำงาน (TWA)

โครงการโรงไฟฟ้าชีวมวล ขนาด 55 เมกะวัตต์ ของบริษัท บัวใหญ่ ไบโอ เพาเวอร์ จำกัด  
ระหว่างเดือนกรกฎาคม-ธันวาคม พ.ศ. 2568

สถานี	วันที่ตรวจวัด	ผลการตรวจวัด	
		ระดับเสียงสะสม (%)	ระดับเสียงเฉลี่ยตลอดเวลาการทำงาน (8 ชั่วโมง) <sup>1/</sup> (เดซิเบล (เอ))
พนักงาน Operation	16 ก.ย. 68	2.8	69.4
	11 ธ.ค. 68	<1	59.7
	16 ก.ย. 68	44.7	81.5
	11 ธ.ค. 68	3.3	70.2
	16 ก.ย. 68	<1	60.4
	11 ธ.ค. 68	<1	54.8
มาตรฐาน		-	85

มาตรฐาน : ประกาศกรมสวัสดิการและคุ้มครองแรงงาน เรื่องมาตรฐานระดับเสียงที่ยอมให้ลูกจ้างได้รับเฉลี่ยตลอดระยะเวลาการทำงาน  
ในแต่ละวัน (พ.ศ. 2561)

หมายเหตุ : <sup>1/</sup> ประกาศกรมสวัสดิการและคุ้มครองแรงงาน เรื่อง หลักเกณฑ์ วิธีการตรวจวัด และการวิเคราะห์สภาวะการทำงานเกี่ยวกับ  
ระดับความร้อน แสงสว่าง หรือเสียง รวมทั้งระยะเวลาและประเภทกิจการที่ต้องดำเนินการ (พ.ศ. 2561)

ชื่อผู้ตรวจวัด/ชื่อผู้บันทึก	นายศตวรรษ แก้วกันหา
ชื่อผู้ตรวจสอบ/ควบคุม	นายวิชาญ ชุมหรัตน์
ชื่อบริษัทผู้ตรวจวัดและวิเคราะห์ตัวอย่าง	บริษัท เอแอลเอส แลบบอราทอรี กรุ๊ป (ประเทศไทย) จำกัด
ชื่อผู้วิเคราะห์	นายสุพจน์ สลามเต๊ะ
เลขที่ทะเบียนผู้วิเคราะห์	ว-323-ค-0003
เบอร์โทรศัพท์	0-2760-3000

4. ระดับเสียงเฉลี่ยตลอดเวลาทำงาน (TWA) ระหว่าง พ.ศ. 2566 - พ.ศ. 2568

การตรวจวัดระดับเสียงที่พนักงานได้รับเฉลี่ยตลอดเวลาทำงาน (TWA) ระหว่าง พ.ศ. 2566 - พ.ศ. 2568 เมื่อนำ  
ผลการตรวจวัดมาเปรียบเทียบกับค่ามาตรฐานตามประกาศกรมสวัสดิการและคุ้มครองแรงงาน เรื่องมาตรฐานระดับเสียงที่ยอม  
ให้ลูกจ้างได้รับเฉลี่ยตลอดระยะเวลาการทำงานในแต่ละวัน (พ.ศ. 2561) ซึ่งกำหนดให้การทำงาน วันละ 8 ชั่วโมง ระดับเสียงที่  
พนักงานได้รับติดต่อกันต้องไม่เกิน 85 เดซิเบล(เอ) พบว่า ระดับเสียงที่พนักงานได้รับมีค่าอยู่ในเกณฑ์มาตรฐานทั้งหมด  
รายละเอียดดังแสดงในตารางที่ 3.4.14-5 และรูปที่ 3.4.14-2

ตารางที่ 3.4.14-5 สรุปผลการตรวจวัดระดับเสียงเฉลี่ยตลอดเวลาทำงาน (TWA)

โครงการโรงไฟฟ้าชีวมวล ขนาด 55 เมกะวัตต์ ของบริษัท บัวใหญ่ ไบโอ เพาเวอร์ จำกัด

ระหว่างปี พ.ศ. 2566 - พ.ศ. 2568

สถานี	วันที่ตรวจวัด	ผลการตรวจวัด	
		ระดับเสียงสะสม (%)	ระดับเสียงเฉลี่ยตลอดเวลาการทำงาน (8 ชั่วโมง) <sup>1/</sup> (เดซิเบล (เอ))
พนักงาน Operation	22 ก.พ. 66	4.4	71.4
	8 มี.ย. 66	17.0	77.3
	29 ก.ย. 66	2.8	69.4
	14 ธ.ค. 66	19.0	77.8
	21 มี.ค. 67	2.1	68.3
	4 มี.ย. 67	89.1	84.5
	17 ก.ย. 67	10.7	75.3
	12 ธ.ค. 67	2.0	68.1
	18 มี.ค. 68	1.8	67.6
	4 มี.ย. 68	3.7	70.7
	16 ก.ย. 68	2.8	69.4
	11 ธ.ค. 68	<1	59.7
มาตรฐาน		-	85

ตารางที่ 3.4.14-5 (ต่อ) สรุปผลการตรวจวัดระดับเสียงเฉลี่ยตลอดเวลาทำงาน (TWA)

โครงการโรงไฟฟ้าชีวมวล ขนาด 55 เมกะวัตต์ ของบริษัท บัวใหญ่ ไปโอ เพาเวอร์ จำกัด  
ระหว่างปี พ.ศ. 2566 - พ.ศ. 2568

สถานี	วันที่ตรวจวัด	ผลการตรวจวัด	
		ระดับเสียงสะสม (%)	ระดับเสียงเฉลี่ยตลอดเวลาการทำงาน (8 ชั่วโมง) <sup>1/</sup> (เดซิเบล (เอ))
	22 ก.พ. 66	5.0	72.0
	8 มี.ย. 66	4.8	71.8
	29 ก.ย. 66	4.9	71.9
	14 ธ.ค. 66	7.9	74.0
	21 มี.ค. 67	<1	60.4
	4 มี.ย. 67	<1	61.0
	17 ก.ย. 67	5.5	72.4
	12 ธ.ค. 67	13.8	76.4
	18 มี.ค. 68	4.5	71.5
	4 มี.ย. 68	2.6	69.2
	16 ก.ย. 68	44.7	81.5
	11 ธ.ค. 68	3.3	70.2
มาตรฐาน		-	85

มาตรฐาน : ประกาศกรมสวัสดิการและคุ้มครองแรงงาน เรื่องมาตรฐานระดับเสียงที่ยอมให้ลูกจ้างได้รับเฉลี่ยตลอดระยะเวลาการทำงาน  
ในแต่ละวัน (พ.ศ. 2561)

หมายเหตุ : <sup>1/</sup> ประกาศกรมสวัสดิการและคุ้มครองแรงงาน เรื่อง หลักเกณฑ์ วิธีการตรวจวัด และการวิเคราะห์สภาวะการทำงานเกี่ยวกับ  
ระดับความร้อน แสงสว่าง หรือเสียง รวมทั้งระยะเวลาและประเภทกิจการที่ต้องดำเนินการ (พ.ศ. 2561)

ตารางที่ 3.4.14-5 (ต่อ) สรุปผลการตรวจวัดระดับเสียงเฉลี่ยตลอดเวลาทำงาน (TWA)

โครงการโรงไฟฟ้าชีวมวล ขนาด 55 เมกะวัตต์ ของบริษัท บัวใหญ่ ไบโอ เพาเวอร์ จำกัด  
ระหว่างปี พ.ศ. 2566 - พ.ศ. 2568

สถานี	วันที่ตรวจวัด	ผลการตรวจวัด	
		ระดับเสียงสะสม (%)	ระดับเสียงเฉลี่ยตลอดเวลาการทำงาน (8 ชั่วโมง) <sup>1/</sup> (เดซิเบล (เอ))
พนักงานซ่อมบำรุง	22 ก.พ. 66	1.0	65.0
	8 มี.ย. 66	<1	58.4
	29 ก.ย. 66	19.0	77.8
	14 ธ.ค. 66	<1	62.6
	21 มี.ค. 67	2.4	68.9
	4 มิ.ย. 67	1.1	65.3
	17 ก.ย. 67	<1	62.3
	12 ธ.ค. 67	4.3	71.3
	18 มี.ค. 68	3.2	70.0
	4 มิ.ย. 68	4.1	71.1
	16 ก.ย. 68	<1	60.4
	11 ธ.ค. 68	<1	54.8
	มาตรฐาน	-	85

มาตรฐาน : ประกาศกรมสวัสดิการและคุ้มครองแรงงาน เรื่องมาตรฐานระดับเสียงที่ยอมให้ลูกจ้างได้รับเฉลี่ยตลอดระยะเวลาการทำงาน  
ในแต่ละวัน (พ.ศ. 2561)

หมายเหตุ : <sup>1/</sup> ประกาศกรมสวัสดิการและคุ้มครองแรงงาน เรื่อง หลักเกณฑ์ วิธีการตรวจวัด และการวิเคราะห์สภาวะการทำงานเกี่ยวกับ  
ระดับความร้อน แสงสว่าง หรือเสียง รวมทั้งระยะเวลาและประเภทกิจการที่ต้องดำเนินการ (พ.ศ. 2561)

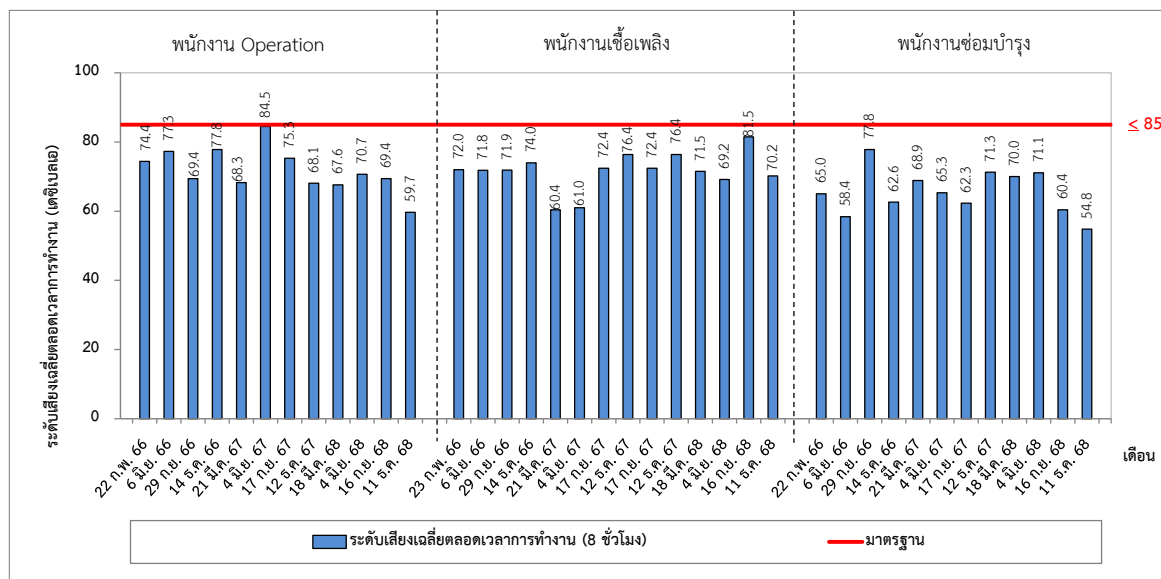

รูปที่ 3.4.14-2 เปรียบเทียบผลการตรวจวัดระดับเสียงเฉลี่ยตลอดเวลาทำงาน (TWA)

ระหว่างปี พ.ศ. 2566 - พ.ศ. 2568

## 5. ความเข้มข้นของฝุ่นในบริเวณของการทำงาน ประจำปี พ.ศ. 2568

มาตรการกำหนดให้มีการตรวจวัดความเข้มข้นของฝุ่นในบริเวณของการทำงาน ปีละ 1 ครั้ง จำนวน 2 สถานี ได้แก่ บริเวณอาคารเก็บเชื้อเพลิง และบริเวณสายพานลำเลียงแกลบ โดยทำการตรวจวัดในวันที่ 16 กันยายน พ.ศ. 2568 ได้ทำการติดตั้งอุปกรณ์ตรวจวัดบริเวณพื้นที่การทำงาน จำนวน 2 สถานี และติดตั้งอุปกรณ์ตรวจวัดแบบติดตัวบุคคล จำนวน 2 ท่าน มีผลการตรวจวัดแสดงดังตารางที่ 3.4.14-6

จากผลการตรวจวัดคุณภาพอากาศในบรรยากาศของการทำงาน เมื่อนำมาเปรียบเทียบกับมาตรฐานตาม คณะกรรมการบริหารงานความปลอดภัยและสุขภาพอนามัย การประกอบอาชีพ (Occupational Safety and Health Administration ; OSHA) พบว่า ทุกสถานที่ที่ทำการตรวจวัดมีปริมาณความเข้มข้นของสารเคมีอยู่ในเกณฑ์มาตรฐานกำหนด



บริเวณอาคารเก็บเชื้อเพลิง



บริเวณอาคารเก็บเชื้อเพลิง

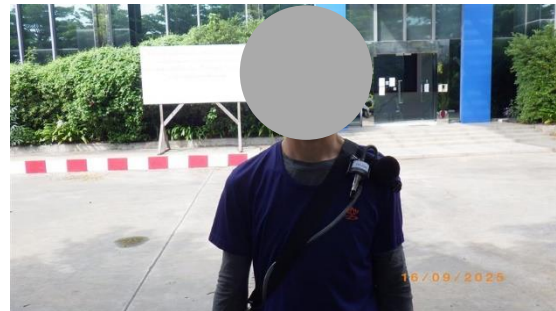

ภาพที่ 3.4.14-3 แสดงการตรวจวัดคุณภาพอากาศในบรรยากาศของการทำงาน

#### ตารางที่ 3.4.14-6 สรุปผลการตรวจวัดคุณภาพอากาศในบรรยากาศของการทำงาน

โครงการโรงไฟฟ้าชีวมวล ขนาด 55 เมกะวัตต์ ของบริษัท บัวใหญ่ ไบโอ เพาเวอร์ จำกัด  
ประจำปี พ.ศ. 2568

สถานี	วันที่เก็บตัวอย่าง	ผลการตรวจวิเคราะห์	
		Respirable Dust (mg/m <sup>3</sup> )	Total dust (mg/m <sup>3</sup> )
บริเวณอาคารเก็บเชื้อเพลิง	16 ก.ย. 68	0.66 <sup>1/</sup>	3.28
บริเวณสายพานลำเลียงแกลบ	16 ก.ย. 68	<0.15 <sup>2/</sup>	2.29
มาตรฐาน		5	15

มาตรฐาน : คณะกรรมการบริหารงานความปลอดภัยและสุขภาพอนามัย การประกอบอาชีพ  
(Occupational Safety and Health Administration; OSHA)

หมายเหตุ : การตรวจวัดแบบติดตัวบุคคล (Personal Sampling) : <sup>1/</sup> คุณณวัฒน์ การถาง <sup>2/</sup> คุณวิทยากุล บุญศิริ

ชื่อผู้ตรวจวัด/ชื่อผู้บันทึก นายศตวรรษ แก้วกันหา

ชื่อผู้ตรวจสอบ/ควบคุม นายสุพจน์ สลามเต๊ะ

ชื่อบริษัทผู้ตรวจวัดและวิเคราะห์ตัวอย่าง บริษัท เอแอลเอส แลบบอราทอรี กรุ๊ป (ประเทศไทย) จำกัด

ชื่อผู้วิเคราะห์ นางสาวอรรณ รักษ์ยง

เลขที่ทะเบียนผู้วิเคราะห์ ว-204-จ-0027

เบอร์โทรศัพท์ 0-2760-3000



## 6. ความเข้มข้นของฝุ่นในบริเวณของการทำงาน ระหว่างปี พ.ศ. 2566 - พ.ศ. 2568

การตรวจวัดคุณภาพอากาศในบรรยากาศของการทำงาน เมื่อนำมาเปรียบเทียบกับมาตรฐานตามคณะกรรมการบริหารงานความปลอดภัยและสุขภาพอนามัยการประกอบอาชีพ (Occupational Safety and Health Administration ; OSHA) ระหว่างปี พ.ศ. 2566 - พ.ศ. 2568 พบว่า ทุกสถานที่ที่ทำการตรวจวัดมีปริมาณความเข้มข้นของสารเคมีอยู่ในเกณฑ์มาตรฐานกำหนดรายละเอียดดังแสดงในตารางที่ 3.4.14-7 และรูปที่ 3.4.14-3

### ตารางที่ 3.4.14-6 สรุปผลการตรวจวัดคุณภาพอากาศในบรรยากาศของการทำงาน

โครงการโรงไฟฟ้าชีวมวล ขนาด 55 เมกะวัตต์ ของบริษัท บัวใหญ่ ไบโอ เพาเวอร์ จำกัด  
ระหว่างปี พ.ศ. 2566-พ.ศ. 2568

สถานี	วันที่เก็บตัวอย่าง	ผลการตรวจวิเคราะห์	
		Respirable Dust (mg/m <sup>3</sup> )	Total dust (mg/m <sup>3</sup> )
บริเวณอาคารเก็บเชื้อเพลิง	29 ก.ย. 66	<0.15	0.69
	20 ก.ย. 67	0.17	0.30
	16 ก.ย. 68	0.66	3.28
บริเวณสายพานลำเลียงแกลบ	29 ก.ย. 66	<0.15	0.30
	20 ก.ย. 67	<0.15	0.35
	16 ก.ย. 68	<0.15	2.29
มาตรฐาน		5	15

มาตรฐาน : คณะกรรมการบริหารงานความปลอดภัยและสุขภาพอนามัย การประกอบอาชีพ  
(Occupational Safety and Health Administration; OSHA)

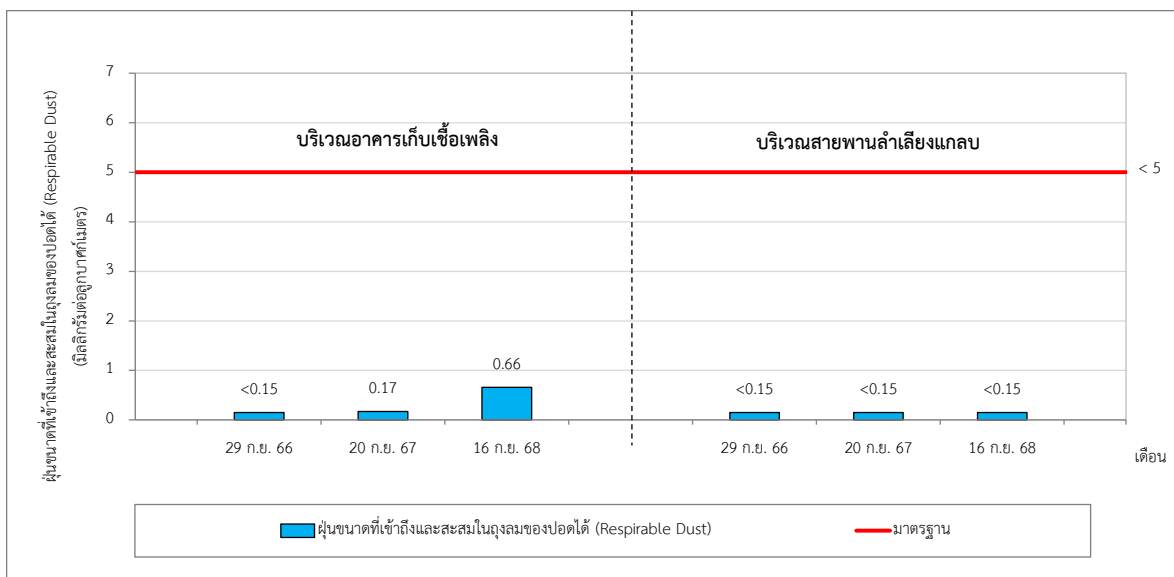
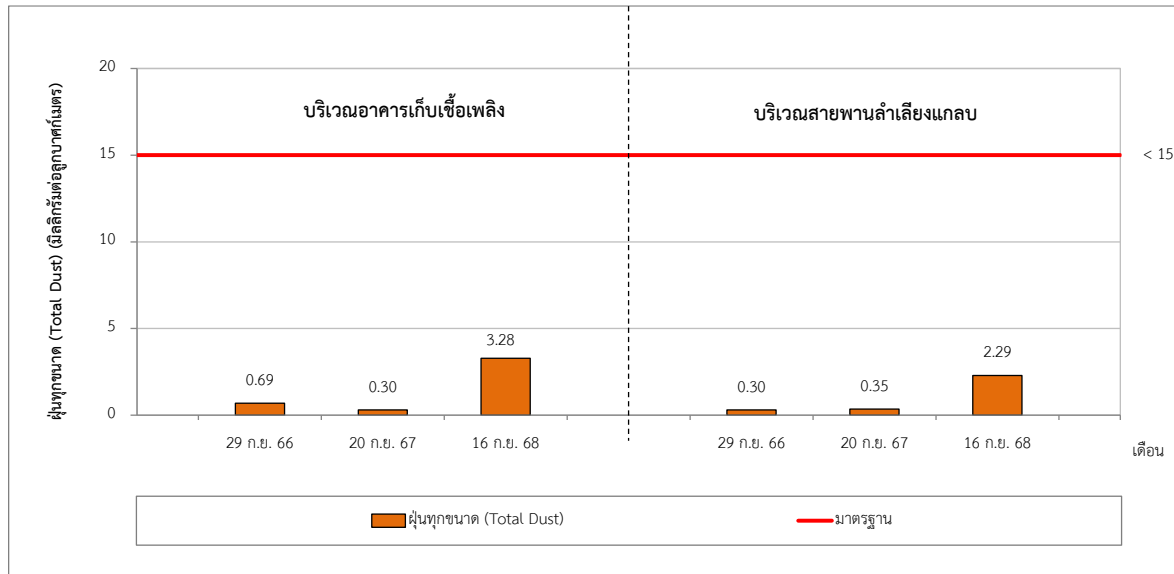

รูปที่ 3.4.14-3 เปรียบเทียบผลการตรวจวัดคุณภาพอากาศในบรรยากาศของการทำงาน

ระหว่างปี พ.ศ. 2566 - พ.ศ. 2568

## 7. ผลการตรวจวัดความร้อนภายในสถานที่ทำงาน ระหว่างเดือนกรกฎาคม-ธันวาคม พ.ศ. 2568

มาตรการกำหนดให้มีการตรวจวัดระดับความร้อนภายในสถานที่ทำงาน โดยดำเนินการตรวจวัดอุณหภูมิ เวทบัลโบglob (WBGT) จำนวน 2 สถานี ความถี่ ปีละ 4 ครั้ง ในวันที่ 16 กันยายน และวันที่ 12 ธันวาคม พ.ศ. 2568

ซึ่งสามารถสรุปผลการตรวจวัดได้ ดังนี้

- 1) บริเวณหม้อไอน้ำ มีค่าเท่ากับ 28.9 และ 26.4 องศาเซลเซียส
- 2) บริเวณเครื่องกำเนิดไฟฟ้า มีค่าเท่ากับ 31.0 และ 29.1 องศาเซลเซียส

เมื่อนำผลการตรวจวัดที่ได้มาเปรียบเทียบกับค่ามาตรฐานตามประกาศกระทรวงอุตสาหกรรม เรื่อง มาตรฐานการคุ้มครองความปลอดภัยในการประกอบกิจการโรงงานเกี่ยวกับสภาวะแวดล้อมในการทำงาน พ.ศ. 2546 และกฎกระทรวง เรื่อง กำหนดมาตรฐานในการบริหาร จัดการ และดำเนินการด้านความปลอดภัย อาชีวอนามัย และสภาพแวดล้อมในการทำงาน เกี่ยวกับความร้อน แสงสว่าง และเสียง พ.ศ. 2559 หมวด 1 ความร้อน ซึ่งกำหนดมาตรฐานระดับความร้อนค่าเฉลี่ยอุณหภูมิ เวทบัลโบglob (Wet Bulb Globe Temperature : WBGT) ไว้ 3 ระดับ ตามความหนักเบาของงาน ได้แก่ ลักษณะงานเบา ต้องมีระดับความร้อนไม่เกิน 34 องศาเซลเซียส ลักษณะงานปานกลาง ต้องมีระดับความร้อนไม่เกิน 32 องศาเซลเซียส และ ลักษณะงานหนัก ต้องมีระดับความร้อนไม่เกิน 30 องศาเซลเซียส จากผลการตรวจวัดระดับความร้อน พบว่า บริเวณที่ทำการตรวจวัดเป็นลักษณะงานเบา และสถานที่ที่ทำการตรวจวัดมีระดับความร้อนเฉลี่ยเวทบัลโบglobอยู่ในเกณฑ์มาตรฐานดังกล่าว กำหนด รายละเอียดการตรวจวัดแสดงดังภาพที่ 3.4.14-3 รายละเอียดผลการตรวจวัดดังแสดงในตารางที่ 3.4.14.-8



บริเวณหม้อไอน้ำ



บริเวณเครื่องกำเนิดไฟฟ้า

ตรวจวัดวันที่ 16 กันยายน พ.ศ. 2568



บริเวณหม้อไอน้ำ



บริเวณเครื่องกำเนิดไฟฟ้า

ตรวจวัดวันที่ 12 ธันวาคม พ.ศ. 2568

ภาพที่ 3.4.14-3 แสดงการตรวจวัดความร้อนภายในสถานที่ทำงาน

**ตารางที่ 3.4.14-8** สรุปผลการตรวจวัดความร้อนภายในสถานที่ทำงาน

โครงการโรงไฟฟ้าชีวมวล ขนาด 55 เมกะวัตต์ ของบริษัท บัวใหญ่ ไบโอ เพาเวอร์ จำกัด

ระหว่างเดือนกรกฎาคม-ธันวาคม พ.ศ. 2568

บริเวณที่ทำการตรวจวัด	วันที่ตรวจวัด	เวลาทำงาน (นาฬิกา)	ผลการตรวจวัด (°C)				WBGT <sub>(เฉลี่ย)</sub> <sup>1/</sup> (°C)	มาตรฐาน (°C)
			T <sub>NWB</sub>	T <sub>DB</sub>	T <sub>GT</sub>	WBGT in/out		
บริเวณหม้อไอน้ำ	16 ก.ย. 68	120	26.7	33.6	33.9	28.9	28.9	34.0
	12 ธ.ค. 68	120	24.1	31.2	31.8	26.4	26.4	34.0
บริเวณเครื่องกำเนิดไฟฟ้า	16 ก.ย. 68	120	28.1	37.6	37.6	31.0	31.0	34.0
	12 ธ.ค. 68	120	26.0	36.2	36.3	29.1	29.1	34.0

**มาตรฐาน** : ประกาศกฎกระทรวง เรื่อง กำหนดมาตรฐานในการบริหาร จัดการ และดำเนินการด้านความปลอดภัย อาชีวอนามัย และสภาพแวดล้อมในการทำงานเกี่ยวกับความร้อนแสงสว่าง และเสียง พ.ศ.2559  
หมวด 1 ความร้อน

**หมายเหตุ:**<sup>1/</sup> ประกาศกรมสวัสดิการและคุ้มครองแรงงาน เรื่อง หลักเกณฑ์ วิธีการตรวจวัด และการวิเคราะห์สภาวะการทำงานเกี่ยวกับระดับความร้อน แสงสว่าง หรือเสียง รวมทั้งระยะเวลาและประเภทกิจการที่ต้องดำเนินการ (พ.ศ. 2561)

ชื่อผู้ตรวจวัด/ชื่อผู้บันทึก	นายเจตตินทร์ คงศักดิ์ไทย
ชื่อผู้ตรวจสอบ/ควบคุม	นายวิชาญ ชุนหรัตน์
ชื่อบริษัทผู้ตรวจวัดและวิเคราะห์ตัวอย่าง	บริษัท เอแอลเอส แลบบอราทอรี กรุ๊ป (ประเทศไทย) จำกัด
ชื่อผู้วิเคราะห์	นายสุพจน์ สลามเต๊ะ
เลขที่ทะเบียนผู้วิเคราะห์	ว-323-จ-0003
เบอร์โทรศัพท์	0-2760-3000

## 8. สรุปผลระดับความร้อนภายในสถานที่ทำงาน ระหว่างปี พ.ศ. 2566 - พ.ศ. 2568

จากการติดตามตรวจสอบระดับความร้อนภายในสถานที่ทำงาน ระหว่างปี พ.ศ. 2566 - พ.ศ. 2568 ซึ่งดำเนินการตรวจวัด จำนวน 2 สถานี ได้แก่ บริเวณหม้อไอน้ำ และบริเวณเครื่องกำเนิดไฟฟ้า พบว่า ผลการตรวจวัดทั้งหมดมีค่าอยู่ในเกณฑ์มาตรฐานตามประกาศกระทรวงอุตสาหกรรม เรื่อง มาตรการคุ้มครองความปลอดภัยในการประกอบกิจการโรงงานเกี่ยวกับสภาวะแวดล้อมในการทำงาน พ.ศ. 2546 และกฎกระทรวงแรงงาน เรื่อง กำหนดมาตรฐานในการบริหารและการจัดการด้านความปลอดภัย อาชีวอนามัย และตามประกาศกฎกระทรวงแรงงาน เรื่อง กำหนดมาตรฐานในการบริหารและการจัดการด้านความปลอดภัยอาชีวอนามัย และสภาพแวดล้อมในการทำงานเกี่ยวกับความร้อน แสงสว่าง และเสียง พ.ศ. 2559 หมวด 1 ความร้อน ซึ่งกำหนดมาตรฐานระดับความร้อนค่าเฉลี่ยอุณหภูมิเวทบัลโบลอบ (Wet Bulb Globe Temperature : WBGT) ไว้ 3 ระดับ ตามความหนักเบาของงาน ได้แก่ ลักษณะงานเบา ต้องมีระดับความร้อนไม่เกิน 34 องศาเซลเซียส ลักษณะงานปานกลาง ต้องมีระดับความร้อนไม่เกิน 32 องศาเซลเซียส และลักษณะงานหนัก ต้องมีระดับความร้อนไม่เกิน 30 องศาเซลเซียส รายละเอียดผลการตรวจวัดแสดงดังตารางที่ 3.4.14-9 และรูปที่ 3.4.14-4

### ตารางที่ 3.4.14-9 สรุปผลการตรวจวัดความร้อนภายในสถานที่ทำงาน

โครงการโรงไฟฟ้าชีวมวล ขนาด 55 เมกะวัตต์ ของบริษัท บัวใหญ่ ไบโอ เพาเวอร์ จำกัด  
ระหว่างปี พ.ศ. 2566 - พ.ศ. 2568

วันที่ทำการตรวจวัด	ผลการตรวจวัด (องศาเซลเซียส)	
	บริเวณหม้อไอน้ำ	บริเวณเครื่องกำเนิดไฟฟ้า
21 ก.พ. 66	24.6	28.2
8 มี.ย. 66	27.1	31.6
29 ก.ย. 66	28.3	30.9
14 ธ.ค. 66	27.3	29.2
21 มี.ค. 67	25.8	28.3
4 มิ.ย. 67	30.2	31.1
17 ก.ย. 67	30.0	30.9
12 ธ.ค. 67	25.7	31.0
18 มี.ค. 68	25.4	27.4
4 มิ.ย. 68	28.5	30.5
16 ก.ย. 68	28.9	31.0
12 ธ.ค. 68	26.4	29.1
<b>มาตรฐาน<sup>1/2/</sup></b>	<b>34.0</b>	

หมายเหตุ : <sup>1/</sup> ประกาศกระทรวงอุตสาหกรรม เรื่อง มาตรการคุ้มครองความปลอดภัยในการประกอบกิจการโรงงานเกี่ยวกับสภาวะแวดล้อมในการทำงาน พ.ศ. 2546 และกฎกระทรวงแรงงาน เรื่อง กำหนดมาตรฐานในการบริหารและการจัดการด้านความปลอดภัย อาชีวอนามัย และตามประกาศกฎกระทรวงแรงงาน เรื่อง กำหนดมาตรฐานในการบริหารและการจัดการด้านความปลอดภัยอาชีวอนามัย และสภาพแวดล้อมในการทำงานเกี่ยวกับความร้อน แสงสว่าง และเสียง พ.ศ. 2559

<sup>2/</sup> ประกาศกรมสวัสดิการและคุ้มครองแรงงาน เรื่อง หลักเกณฑ์ วิธีการตรวจวัด และการวิเคราะห์สภาวะการทำงานเกี่ยวกับระดับความร้อนแสงสว่าง หรือเสียง รวมทั้งระยะเวลาและประเภทกิจการที่ต้องดำเนินการ (พ.ศ. 2561)

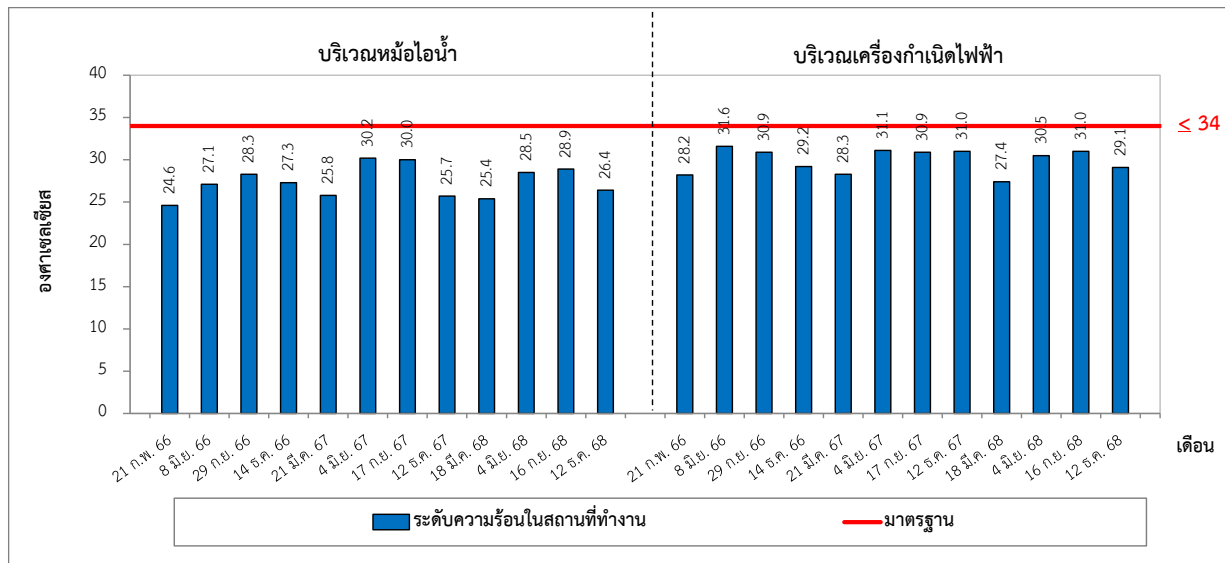

รูปที่ 3.4.14-4 เปรียบเทียบผลการตรวจวัดความร้อนภายในสถานที่ทำงานระหว่างปี พ.ศ. 2566 - พ.ศ. 2568

#### 1. ผลการตรวจวัดความเข้มของแสงสว่างในสถานที่ทำงาน ระหว่างเดือนกรกฎาคม-ธันวาคม พ.ศ. 2568

จากการตรวจวัดแสงสว่างในสถานที่ทำงาน ระหว่างเดือนกรกฎาคม-ธันวาคม พ.ศ. 2568 ได้ดำเนินการตรวจวัดจำนวน 2 ครั้ง ได้แก่ ในวันที่ 16 กันยายน และวันที่ 12 ธันวาคม พ.ศ. 2568 โดยตรวจวัดบริเวณพื้นที่ทำงานปัสะ 4 ครั้ง

เมื่อนำผลการตรวจวัดมาเปรียบเทียบกับค่ามาตรฐานตามประกาศกรมสวัสดิการและคุ้มครองแรงงาน เรื่อง มาตรฐานความเข้มของแสงสว่าง พ.ศ. 2561 พบว่า ผลการตรวจวัดมีค่าอยู่ในเกณฑ์มาตรฐานที่กำหนดทั้งหมด ภาพการตรวจวัดดังภาพที่ 3.4.14-4 และมีรายละเอียดผลการตรวจวัดดังแสดงในตารางที่ 3.4.14-10





อาคารโรงไฟฟ้า 55 MW : 1st Floor : Office : ชั้น 1 : Waiting Area



อาคารโรงไฟฟ้า 55 MW : 1st Floor : Office : ชั้น 1 : ห้องครัว



อาคารโรงไฟฟ้า 55 MW : 5th Floor : Office : ชั้น 5 :  
ห้องทำงาน Manager



อาคารโรงไฟฟ้า 55 MW : 4th Floor : Office : ชั้น 4 : ห้องน้ำหญิง



อาคารโรงไฟฟ้า 55 MW : 3rd Floor : ห้อง STG (บริเวณหน้าตู้ไฟ)



อาคารโรงไฟฟ้า 55 MW : 1st Floor : STG : ชั้น 1 : Diesel Gen.



อาคารหม้อแปลงไฟฟ้า : 2nd Floor : ห้อง Switchgear 6.9 Kv :  
ตู้ควบคุม J04



อาคารหม้อแปลงไฟฟ้า : 2nd Floor : ห้อง Switchgear 6.9 Kv :  
ตู้ควบคุม J02

ภาพที่ 3.4.14-4 แสดงการตรวจวัดความเข้มของแสงสว่างในสถานที่ทำงาน





อาคาร Boiler : 1st Floor : Bottom Drain Value



อาคาร Boiler : 1st Floor : SA FAN B



อาคาร Spare Part : 1st Floor : Shop Maintenance :  
อุปกรณ์ลมแก๊ส



อาคาร Fire Pump : 1st Floor : Fire Water Pump 2



อาคาร MCC : 2nd Floor : ตู้ควบคุม SA03



Cooling Plant : 1st Floor : DCS Cooling

ภาพที่ 3.4.14-4 (ต่อ) แสดงการตรวจวัดความเข้มของแสงสว่างในสถานที่ทำงาน

**ตารางที่ 3.4.14-9** สรุปผลการตรวจวัดแสงสว่างในสถานที่ทำงาน โครงการโรงไฟฟ้าชีวมวล ขนาด 55 เมกะวัตต์ ของบริษัท บัวใหญ่ ไบโอ เพาเวอร์ จำกัด

ระหว่างเดือนกรกฎาคม-ธันวาคม พ.ศ. 2568 ครั้งที่ 1 เมื่อวันที่ 16 กันยายน พ.ศ. 2568

เลขที่ ตำแหน่ง ตรวจวัด	สถานี	ลักษณะงาน	ช่วงเวลา ตรวจวัด	ความเข้มของแสงสว่าง (ลักซ์)		มาตรฐาน (ลักซ์)		สรุปผล การตรวจวัด
				ค่าที่ตรวจวัด	ค่าเฉลี่ย	ค่าความเข้มของแสงสว่าง <sup>2,3/</sup> จุดที่ความเข้มของแสงสว่างต่ำสุด <sup>1/</sup>	ค่าเฉลี่ย <sup>1/</sup>	
1.1	Area : อาคารโรงไฟฟ้า 55 MW : 1st Floor : Office : ชั้น 1 : Lobby จุดที่ 1	ห้องรับรอง	กลางวัน	549	578	50	100	ผ่าน
1.2	Area : อาคารโรงไฟฟ้า 55 MW : 1st Floor : Office : ชั้น 1 : Lobby จุดที่ 2	ห้องรับรอง	กลางวัน	897				
1.3	Area : อาคารโรงไฟฟ้า 55 MW : 1st Floor : Office : ชั้น 1 : Lobby จุดที่ 3	ห้องรับรอง	กลางวัน	832				
1.4	Area : อาคารโรงไฟฟ้า 55 MW : 1st Floor : Office : ชั้น 1 : Lobby จุดที่ 4	ห้องรับรอง	กลางวัน	562				
1.5	Area : อาคารโรงไฟฟ้า 55 MW : 1st Floor : Office : ชั้น 1 : Lobby จุดที่ 5	ห้องรับรอง	กลางวัน	478				
1.6	Area : อาคารโรงไฟฟ้า 55 MW : 1st Floor : Office : ชั้น 1 : Lobby จุดที่ 6	ห้องรับรอง	กลางวัน	458				
1.7	Area : อาคารโรงไฟฟ้า 55 MW : 1st Floor : Office : ชั้น 1 : Lobby จุดที่ 7	ห้องรับรอง	กลางวัน	405				
1.8	Area : อาคารโรงไฟฟ้า 55 MW : 1st Floor : Office : ชั้น 1 : Lobby จุดที่ 8	ห้องรับรอง	กลางวัน	439				
2.1	Area : อาคารโรงไฟฟ้า 55 MW : 1st Floor : Office : ชั้น 1 : Waiting Area จุดที่ 1	บริเวณต้อนรับ	กลางวัน	761	911	50	100	ผ่าน
2.2	Area : อาคารโรงไฟฟ้า 55 MW : 1st Floor : Office : ชั้น 1 : Waiting Area จุดที่ 2	บริเวณต้อนรับ	กลางวัน	956				
2.3	Area : อาคารโรงไฟฟ้า 55 MW : 1st Floor : Office : ชั้น 1 : Waiting Area จุดที่ 3	บริเวณต้อนรับ	กลางวัน	817				
2.4	Area : อาคารโรงไฟฟ้า 55 MW : 1st Floor : Office : ชั้น 1 : Waiting Area จุดที่ 4	บริเวณต้อนรับ	กลางวัน	953				
2.5	Area : อาคารโรงไฟฟ้า 55 MW : 1st Floor : Office : ชั้น 1 : Waiting Area จุดที่ 5	บริเวณต้อนรับ	กลางวัน	984				
2.6	Area : อาคารโรงไฟฟ้า 55 MW : 1st Floor : Office : ชั้น 1 : Waiting Area จุดที่ 6	บริเวณต้อนรับ	กลางวัน	996				
3.1	Area : อาคารโรงไฟฟ้า 55 MW : 1st Floor : Office : ชั้น 1 : ห้องน้ำชาย จุดที่ 1	ห้องสุขา	กลางวัน	132	130	50	100	ผ่าน
3.2	Area : อาคารโรงไฟฟ้า 55 MW : 1st Floor : Office : ชั้น 1 : ห้องน้ำชาย จุดที่ 2	ห้องสุขา	กลางวัน	128				
4.1	Area : อาคารโรงไฟฟ้า 55 MW : 1st Floor : Office : ชั้น 1 : ห้องน้ำหญิง จุดที่ 1	ห้องสุขา	กลางวัน	152	160	50	100	ผ่าน
4.2	Area : อาคารโรงไฟฟ้า 55 MW : 1st Floor : Office : ชั้น 1 : ห้องน้ำหญิง จุดที่ 2	ห้องสุขา	กลางวัน	168				

ตารางที่ 3.4.14-9 (ต่อ) สรุปผลการตรวจวัดแสงสว่างในสถานที่ทำงาน โครงการโรงไฟฟ้าชีวมวล ขนาด 55 เมกะวัตต์ ของบริษัท บัวใหญ่ ไบโอ เพาเวอร์ จำกัด

ระหว่างเดือนกรกฎาคม-ธันวาคม พ.ศ. 2568 ครั้งที่ 1 เมื่อวันที่ 16 กันยายน พ.ศ. 2568

เลขที่ ตำแหน่ง ตรวจวัด	สถานี	ลักษณะงาน	ช่วงเวลา ตรวจวัด	ความเข้มของแสงสว่าง (ลักซ์)		มาตรฐาน (ลักซ์)		สรุปผล การตรวจวัด
				ค่าที่ตรวจวัด	ค่าเฉลี่ย	ค่าความเข้มของแสงสว่าง <sup>2/3/</sup> จุดที่ความเข้มของแสงสว่างต่ำสุด <sup>1/</sup>	ค่าเฉลี่ย <sup>1/</sup>	
5.1	Area : อาคารโรงไฟฟ้า 55 MW : 1st Floor : Office : ชั้น 1 : ห้องครัว จุดที่ 1	ห้องรับประทานอาหาร	กลางวัน	464	396	150	300	ผ่าน
5.2	Area : อาคารโรงไฟฟ้า 55 MW : 1st Floor : Office : ชั้น 1 : ห้องครัว จุดที่ 2	ห้องรับประทานอาหาร	กลางวัน	315				
5.3	Area : อาคารโรงไฟฟ้า 55 MW : 1st Floor : Office : ชั้น 1 : ห้องครัว จุดที่ 3	ห้องรับประทานอาหาร	กลางวัน	408				
13	Spot : อาคารโรงไฟฟ้า 55 MW : 1st Floor : STG : ชั้น 1 : Diesel Gen	ควบคุมสวิตช์	กลางวัน	231	-	200-300	-	ผ่าน
14.1	Area : อาคารโรงไฟฟ้า 55 MW : 1st Floor : ห้องเก็บถัง N2 (IG-100) จุดที่ 1	ห้องเก็บของ	กลางวัน	105	108	50	100	ผ่าน
14.2	Area : อาคารโรงไฟฟ้า 55 MW : 1st Floor : ห้องเก็บถัง N2 (IG-100) จุดที่ 2	ห้องเก็บของ	กลางวัน	111				
1	Spot : อาคารหม้อแปลงไฟฟ้า : 2nd Floor : ห้อง Switchgear 400 v : ตู้ควบคุม 20BHE06	แผงควบคุม	กลางวัน	259	-	200-300	-	ผ่าน
2	Spot : อาคารหม้อแปลงไฟฟ้า : 2nd Floor : ห้อง Switchgear 400 v : ตู้ควบคุม 20BHE03	แผงควบคุม	กลางวัน	215	-	200-300	-	ผ่าน
3	Spot : อาคารหม้อแปลงไฟฟ้า : 2nd Floor : ห้อง Switchgear 400 v : ตู้ควบคุม MNS Feeder	แผงควบคุม	กลางวัน	216	-	200-300	-	ผ่าน
4	Spot : อาคารหม้อแปลงไฟฟ้า : 2nd Floor : ห้อง Switchgear 400 v : ตู้ควบคุม SB05	แผงควบคุม	กลางวัน	246	-	200-300	-	ผ่าน
5	Spot : อาคารหม้อแปลงไฟฟ้า : 2nd Floor : ห้อง Switchgear 400 v : ตู้ควบคุม SB02	แผงควบคุม	กลางวัน	209	-	200-300	-	ผ่าน
6	Spot : อาคารหม้อแปลงไฟฟ้า : 2nd Floor : ห้อง Switchgear 400 v : ตู้ควบคุม SAB	แผงควบคุม	กลางวัน	204	-	200-300	-	ผ่าน
7	Spot : อาคารหม้อแปลงไฟฟ้า : 2nd Floor : ห้อง Switchgear 400 v : ตู้ควบคุม SA02	แผงควบคุม	กลางวัน	211	-	200-300	-	ผ่าน
8	Spot : อาคารหม้อแปลงไฟฟ้า : 2nd Floor : ห้อง Switchgear 400 v : ตู้ควบคุม SA04	แผงควบคุม	กลางวัน	210	-	200-300	-	ผ่าน
9	Spot : อาคารหม้อแปลงไฟฟ้า : 2nd Floor : ห้อง Switchgear 400 v : ตู้ควบคุม SA06	แผงควบคุม	กลางวัน	207	-	200-300	-	ผ่าน
10	Spot : อาคารหม้อแปลงไฟฟ้า : 2nd Floor : ห้อง Switchgear 400 v : ตู้ควบคุม SA09	แผงควบคุม	กลางวัน	206	-	200-300	-	ผ่าน
11	Spot : อาคารหม้อแปลงไฟฟ้า : 2nd Floor : ห้อง Switchgear 6.9 Kv : ตู้ควบคุม J02	แผงควบคุม	กลางวัน	244	-	200-300	-	ผ่าน
12	Spot : อาคารหม้อแปลงไฟฟ้า : 2nd Floor : ห้อง Switchgear 6.9 Kv : ตู้ควบคุม J00	แผงควบคุม	กลางวัน	262	-	200-300	-	ผ่าน
13	Spot : อาคารหม้อแปลงไฟฟ้า : 2nd Floor : ห้อง Switchgear 6.9 Kv : ตู้ควบคุม J04	แผงควบคุม	กลางวัน	255	-	200-300	-	ผ่าน
14	Spot : อาคารหม้อแปลงไฟฟ้า : 2nd Floor : ห้อง Switchgear 6.9 Kv : ตู้ควบคุม L03	แผงควบคุม	กลางวัน	232	-	200-300	-	ผ่าน

**ตารางที่ 3.4.14-9 (ต่อ) สรุปผลการตรวจวัดแสงสว่างในสถานที่ทำงาน โครงการโรงไฟฟ้าชีวมวล ขนาด 55 เมกะวัตต์ ของบริษัท บัวใหญ่ ไบโอ เพาเวอร์ จำกัด**

ระหว่างเดือนกรกฎาคม-ธันวาคม พ.ศ. 2568 ครั้งที่ 1 เมื่อวันที่ 16 กันยายน พ.ศ. 2568

เลขที่ ตำแหน่ง ตรวจวัด	สถานี	ลักษณะงาน	ช่วงเวลา ตรวจวัด	ความเข้มของแสงสว่าง (ลักซ์)		มาตรฐาน (ลักซ์)		สรุปผล การตรวจวัด
				ค่าที่ตรวจวัด	ค่าเฉลี่ย	ค่าความเข้มของแสงสว่าง <sup>2/3/</sup> จุดที่ความเข้มของแสงสว่างต่ำสุด <sup>1/</sup>	ค่าเฉลี่ย <sup>1/</sup>	
15	Spot : อาคารหม้อแปลงไฟฟ้า : 2nd Floor : ห้อง Switchgear 6.9 Kv : ตู้ควบคุม L05	แผงควบคุม	กลางวัน	225	-	200-300	-	ผ่าน
16	Spot : อาคารหม้อแปลงไฟฟ้า : 2nd Floor : ห้อง Switchgear 6.9 Kv : ตู้ควบคุม L07	แผงควบคุม	กลางวัน	236	-	200-300	-	ผ่าน
17	Spot : อาคารหม้อแปลงไฟฟ้า : 2nd Floor : ห้อง Switchgear 6.9 Kv : ตู้ควบคุม L10	แผงควบคุม	กลางวัน	248	-	200-300	-	ผ่าน
18	Spot : อาคารหม้อแปลงไฟฟ้า : 2nd Floor : ห้อง Switchgear 6.9 Kv : ตู้ควบคุม L13	แผงควบคุม	กลางวัน	264	-	200-300	-	ผ่าน
19	Spot : อาคารหม้อแปลงไฟฟ้า : 2nd Floor : ห้อง Switchgear 6.9 Kv : ตู้ควบคุม L14	แผงควบคุม	กลางวัน	259	-	200-300	-	ผ่าน
20	Spot : อาคารหม้อแปลงไฟฟ้า : 2nd Floor : ห้อง Switchgear 6.9 Kv : ตู้ควบคุม L16	แผงควบคุม	กลางวัน	274	-	200-300	-	ผ่าน
1.1 (p)	Area : อาคารหม้อแปลงไฟฟ้า : 3rd Floor : ห้อง VFD จุดที่ 1	ห้องสวิตช์	กลางวัน	306	346	100	200	ผ่าน
1.2 (p)	Area : อาคารหม้อแปลงไฟฟ้า : 3rd Floor : ห้อง VFD จุดที่ 2	ห้องสวิตช์	กลางวัน	363				
1.3 (q)	Area : อาคารหม้อแปลงไฟฟ้า : 3rd Floor : ห้อง VFD จุดที่ 3	ห้องสวิตช์	กลางวัน	438				
1.4 (q)	Area : อาคารหม้อแปลงไฟฟ้า : 3rd Floor : ห้อง VFD จุดที่ 4	ห้องสวิตช์	กลางวัน	358				
1.5 (q)	Area : อาคารหม้อแปลงไฟฟ้า : 3rd Floor : ห้อง VFD จุดที่ 5	ห้องสวิตช์	กลางวัน	347				
1.6 (q)	Area : อาคารหม้อแปลงไฟฟ้า : 3rd Floor : ห้อง VFD จุดที่ 6	ห้องสวิตช์	กลางวัน	325				
1.7 (t)	Area : อาคารหม้อแปลงไฟฟ้า : 3rd Floor : ห้อง VFD จุดที่ 7	ห้องสวิตช์	กลางวัน	424				
1.8 (t)	Area : อาคารหม้อแปลงไฟฟ้า : 3rd Floor : ห้อง VFD จุดที่ 8	ห้องสวิตช์	กลางวัน	349				
1.9 (t)	Area : อาคารหม้อแปลงไฟฟ้า : 3rd Floor : ห้อง VFD จุดที่ 9	ห้องสวิตช์	กลางวัน	358				
1.10 (t)	Area : อาคารหม้อแปลงไฟฟ้า : 3rd Floor : ห้อง VFD จุดที่ 10	ห้องสวิตช์	กลางวัน	262				
1.11 (r)	Area : อาคารหม้อแปลงไฟฟ้า : 3rd Floor : ห้อง VFD จุดที่ 11	ห้องสวิตช์	กลางวัน	322				
1.12 (r)	Area : อาคารหม้อแปลงไฟฟ้า : 3rd Floor : ห้อง VFD จุดที่ 12	ห้องสวิตช์	กลางวัน	328				
1.13 (r)	Area : อาคารหม้อแปลงไฟฟ้า : 3rd Floor : ห้อง VFD จุดที่ 13	ห้องสวิตช์	กลางวัน	325				
1.14 (r)	Area : อาคารหม้อแปลงไฟฟ้า : 3rd Floor : ห้อง VFD จุดที่ 14	ห้องสวิตช์	กลางวัน	322				
1.15 (r)	Area : อาคารหม้อแปลงไฟฟ้า : 3rd Floor : ห้อง VFD จุดที่ 15	ห้องสวิตช์	กลางวัน	354				
1.16 (r)	Area : อาคารหม้อแปลงไฟฟ้า : 3rd Floor : ห้อง VFD จุดที่ 16	ห้องสวิตช์	กลางวัน	355				
1.17 (r)	Area : อาคารหม้อแปลงไฟฟ้า : 3rd Floor : ห้อง VFD จุดที่ 17	ห้องสวิตช์	กลางวัน	357				

**ตารางที่ 3.4.14-9 (ต่อ) สรุปผลการตรวจวัดแสงสว่างในสถานที่ทำงาน โครงการโรงไฟฟ้าชีวมวล ขนาด 55 เมกะวัตต์ ของบริษัท บัวใหญ่ ไบโอ เพาเวอร์ จำกัด**

ระหว่างเดือนกรกฎาคม-ธันวาคม พ.ศ. 2568 ครั้งที่ 1 เมื่อวันที่ 16 กันยายน พ.ศ. 2568

เลขที่ ตำแหน่ง ตรวจวัด	สถานี	ลักษณะงาน	ช่วงเวลา ตรวจวัด	ความเข้มของแสงสว่าง (ลักซ์)		มาตรฐาน (ลักซ์)		สรุปผล การตรวจวัด
				ค่าที่ตรวจวัด	ค่าเฉลี่ย	ค่าความเข้มของแสงสว่าง <sup>2/3/</sup> จุดที่ความเข้มของแสงสว่างต่ำสุด <sup>1/</sup>	ค่าเฉลี่ย <sup>1/</sup>	
1.18 (r)	Area : อาคารหม้อแปลงไฟฟ้า : 3rd Floor : ห้อง VFD จุดที่ 18	ห้องสวิตช์	กลางวัน	354				
1	Spot : อาคาร Spare Part : 1st Floor : Shop Maintenance : อุปกรณ์ลมแก๊ส	ควบคุม เครื่องจักร	กลางวัน	984	-	200-300	-	ผ่าน
2	Spot : อาคาร Spare Part : 1st Floor : Shop Maintenance : จุดเชื่อม	เชื่อมเหล็ก	กลางวัน	964	-	200-300	-	ผ่าน
3	Spot : อาคาร Spare Part : 1st Floor : Shop Maintenance : เครื่อง Hydraulic	ควบคุมเครื่องจักร	กลางวัน	998	-	200-300	-	ผ่าน
4	Spot : อาคาร Spare Part : 1st Floor : Shop Maintenance : โต๊ะจับชิ้นงาน	ประกอบชิ้นงาน	กลางวัน	974	-	200-300	-	ผ่าน
5	Spot : อาคาร Spare Part : 1st Floor : Shop Maintenance : เครื่องเจียตั้งโต๊ะ	ควบคุม เครื่องจักร	กลางวัน	988	-	200-300	-	ผ่าน
6	Spot : อาคาร Spare Part : 1st Floor : Shop Maintenance : เครื่องตัด Fiber	ควบคุม เครื่องจักร	กลางวัน	997	-	200-300	-	ผ่าน
7	Spot : อาคาร Spare Part : 1st Floor : Shop Maintenance : เครื่องสว่านแท่น	ควบคุม เครื่องจักร	กลางวัน	989	-	200-300	-	ผ่าน
8	Spot : อาคาร Spare Part : 1st Floor : Shop Maintenance : ตู้ควบคุม	แผงควบคุม	กลางวัน	990	-	200-300	-	ผ่าน
9.1	Area : อาคาร Spare Part : 1st Floor : ห้องประชุม Maintenance จุดที่ 1	ห้องประชุม	กลางวัน	434	438	150	300	ผ่าน
9.2	Area : อาคาร Spare Part : 1st Floor : ห้องประชุม Maintenance จุดที่ 2	ห้องประชุม	กลางวัน	462				
9.3	Area : อาคาร Spare Part : 1st Floor : ห้องประชุม Maintenance จุดที่ 3	ห้องประชุม	กลางวัน	471				
9.4	Area : อาคาร Spare Part : 1st Floor : ห้องประชุม Maintenance จุดที่ 4	ห้องประชุม	กลางวัน	384				
1.1	Area : อาคาร Spare Part : 2nd Floor : Office : ซ่อมบำรุง จุดที่ 1	ห้องสำนักงาน	กลางวัน	512	436	150	300	ผ่าน
1.2	Area : อาคาร Spare Part : 2nd Floor : Office : ซ่อมบำรุง จุดที่ 2	ห้องสำนักงาน	กลางวัน	351				
1.3	Area : อาคาร Spare Part : 2nd Floor : Office : ซ่อมบำรุง จุดที่ 3	ห้องสำนักงาน	กลางวัน	376				
1.4	Area : อาคาร Spare Part : 2nd Floor : Office : ซ่อมบำรุง จุดที่ 4	ห้องสำนักงาน	กลางวัน	408				
1.5	Area : อาคาร Spare Part : 2nd Floor : Office : ซ่อมบำรุง จุดที่ 5	ห้องสำนักงาน	กลางวัน	381				

**ตารางที่ 3.4.14-9 (ต่อ) สรุปผลการตรวจวัดแสงสว่างในสถานที่ทำงาน โครงการโรงไฟฟ้าชีวมวล ขนาด 55 เมกะวัตต์ ของบริษัท บัวใหญ่ ไบโอ เพาเวอร์ จำกัด**

ระหว่างเดือนกรกฎาคม-ธันวาคม พ.ศ. 2568 ครั้งที่ 1 เมื่อวันที่ 16 กันยายน พ.ศ. 2568

เลขที่ ตำแหน่ง ตรวจวัด	สถานี	ลักษณะงาน	ช่วงเวลา ตรวจวัด	ความเข้มของแสงสว่าง (ลักซ์)		มาตรฐาน (ลักซ์)		สรุปผล การตรวจวัด
				ค่าที่ตรวจวัด	ค่าเฉลี่ย	ค่าความเข้มของแสงสว่าง <sup>2/3/</sup> จุดที่ความเข้มของแสงสว่างต่ำสุด <sup>1/</sup>	ค่าเฉลี่ย <sup>1/</sup>	
1.6	Area : อาคาร Spare Part : 2nd Floor : Office : ซ่อมบำรุง จุดที่ 6	ห้องสำนักงาน	กลางวัน	594				
1.7	Area : อาคาร Spare Part : 2nd Floor : Office : ซ่อมบำรุง จุดที่ 7	ห้องสำนักงาน	กลางวัน	631				
1.8	Area : อาคาร Spare Part : 2nd Floor : Office : ซ่อมบำรุง จุดที่ 8	ห้องสำนักงาน	กลางวัน	358				
1.9	Area : อาคาร Spare Part : 2nd Floor : Office : ซ่อมบำรุง จุดที่ 9	ห้องสำนักงาน	กลางวัน	315				
4.1	Area : อาคารโรงไฟฟ้า 55 MW : 3rd Floor : ห้อง STG (บริเวณหน้าตู้ไฟ) จุดที่ 1	ห้องสวิตช์	กลางวัน	468	442	100	200	ผ่าน
4.2	Area : อาคารโรงไฟฟ้า 55 MW : 3rd Floor : ห้อง STG (บริเวณหน้าตู้ไฟ) จุดที่ 2	ห้องสวิตช์	กลางวัน	366				
4.3	Area : อาคารโรงไฟฟ้า 55 MW : 3rd Floor : ห้อง STG (บริเวณหน้าตู้ไฟ) จุดที่ 3	ห้องสวิตช์	กลางวัน	428				
4.4	Area : อาคารโรงไฟฟ้า 55 MW : 3rd Floor : ห้อง STG (บริเวณหน้าตู้ไฟ) จุดที่ 4	ห้องสวิตช์	กลางวัน	564				
4.5	Area : อาคารโรงไฟฟ้า 55 MW : 3rd Floor : ห้อง STG (บริเวณหน้าตู้ไฟ) จุดที่ 5	ห้องสวิตช์	กลางวัน	291				
4.6	Area : อาคารโรงไฟฟ้า 55 MW : 3rd Floor : ห้อง STG (บริเวณหน้าตู้ไฟ) จุดที่ 6	ห้องสวิตช์	กลางวัน	535				
5.1	Area : อาคารโรงไฟฟ้า 55 MW : 3rd Floor : ห้อง BOP จุดที่ 1	ห้องสวิตช์	กลางวัน	608	443	100	200	ผ่าน
5.2	Area : อาคารโรงไฟฟ้า 55 MW : 3rd Floor : ห้อง BOP จุดที่ 2	ห้องสวิตช์	กลางวัน	434				
5.3	Area : อาคารโรงไฟฟ้า 55 MW : 3rd Floor : ห้อง BOP จุดที่ 3	ห้องสวิตช์	กลางวัน	600				
5.4	Area : อาคารโรงไฟฟ้า 55 MW : 3rd Floor : ห้อง BOP จุดที่ 4	ห้องสวิตช์	กลางวัน	565				
5.5	Area : อาคารโรงไฟฟ้า 55 MW : 3rd Floor : ห้อง BOP จุดที่ 5	ห้องสวิตช์	กลางวัน	667				
5.6	Area : อาคารโรงไฟฟ้า 55 MW : 3rd Floor : ห้อง BOP จุดที่ 6	ห้องสวิตช์	กลางวัน	623				
5.7	Area : อาคารโรงไฟฟ้า 55 MW : 3rd Floor : ห้อง BOP จุดที่ 7	ห้องสวิตช์	กลางวัน	347				
5.8	Area : อาคารโรงไฟฟ้า 55 MW : 3rd Floor : ห้อง BOP จุดที่ 8	ห้องสวิตช์	กลางวัน	353				
5.9	Area : อาคารโรงไฟฟ้า 55 MW : 3rd Floor : ห้อง BOP จุดที่ 9	ห้องสวิตช์	กลางวัน	335				
5.10	Area : อาคารโรงไฟฟ้า 55 MW : 3rd Floor : ห้อง BOP จุดที่ 10	ห้องสวิตช์	กลางวัน	470				
5.11	Area : อาคารโรงไฟฟ้า 55 MW : 3rd Floor : ห้อง BOP จุดที่ 11	ห้องสวิตช์	กลางวัน	526				
5.12	Area : อาคารโรงไฟฟ้า 55 MW : 3rd Floor : ห้อง BOP จุดที่ 12	ห้องสวิตช์	กลางวัน	456				
5.13	Area : อาคารโรงไฟฟ้า 55 MW : 3rd Floor : ห้อง BOP จุดที่ 13	ห้องสวิตช์	กลางวัน	330				



**ตารางที่ 3.4.14-9 (ต่อ) สรุปผลการตรวจวัดแสงสว่างในสถานที่ทำงาน โครงการโรงไฟฟ้าชีวมวล ขนาด 55 เมกะวัตต์ ของบริษัท บัวใหญ่ ไบโอ เพาเวอร์ จำกัด**

ระหว่างเดือนกรกฎาคม-ธันวาคม พ.ศ. 2568 ครั้งที่ 1 เมื่อวันที่ 16 กันยายน พ.ศ. 2568

เลขที่ ตำแหน่ง ตรวจวัด	สถานี	ลักษณะงาน	ช่วงเวลา ตรวจวัด	ความเข้มของแสงสว่าง (ลักซ์)		มาตรฐาน (ลักซ์)		สรุปผล การตรวจวัด
				ค่าที่ตรวจวัด	ค่าเฉลี่ย	ค่าความเข้มของแสงสว่าง <sup>2/3/</sup> จุดที่ความเข้มของแสงสว่างต่ำสุด <sup>1/</sup>	ค่าเฉลี่ย <sup>1/</sup>	
5.14	Area : อาคารโรงไฟฟ้า 55 MW : 3rd Floor : ห้อง BOP จุดที่ 14	ห้องสวิตช์	กลางวัน	487				
5.15	Area : อาคารโรงไฟฟ้า 55 MW : 3rd Floor : ห้อง BOP จุดที่ 15	ห้องสวิตช์	กลางวัน	463				
5.16	Area : อาคารโรงไฟฟ้า 55 MW : 3rd Floor : ห้อง BOP จุดที่ 16	ห้องสวิตช์	กลางวัน	381				
5.17	Area : อาคารโรงไฟฟ้า 55 MW : 3rd Floor : ห้อง BOP จุดที่ 17	ห้องสวิตช์	กลางวัน	309				
5.18	Area : อาคารโรงไฟฟ้า 55 MW : 3rd Floor : ห้อง BOP จุดที่ 18	ห้องสวิตช์	กลางวัน	205				
5.19	Area : อาคารโรงไฟฟ้า 55 MW : 3rd Floor : ห้อง BOP จุดที่ 19	ห้องสวิตช์	กลางวัน	216				
5.20	Area : อาคารโรงไฟฟ้า 55 MW : 3rd Floor : ห้อง BOP จุดที่ 20	ห้องสวิตช์	กลางวัน	311				
5.21	Area : อาคารโรงไฟฟ้า 55 MW : 3rd Floor : ห้อง BOP จุดที่ 21	ห้องสวิตช์	กลางวัน	457				
5.22	Area : อาคารโรงไฟฟ้า 55 MW : 3rd Floor : ห้อง BOP จุดที่ 22	ห้องสวิตช์	กลางวัน	496				
5.23	Area : อาคารโรงไฟฟ้า 55 MW : 3rd Floor : ห้อง BOP จุดที่ 23	ห้องสวิตช์	กลางวัน	456				
5.24	Area : อาคารโรงไฟฟ้า 55 MW : 3rd Floor : ห้อง BOP จุดที่ 24	ห้องสวิตช์	กลางวัน	512				
5.25	Area : อาคารโรงไฟฟ้า 55 MW : 3rd Floor : ห้อง BOP จุดที่ 25	ห้องสวิตช์	กลางวัน	489				
5.26	Area : อาคารโรงไฟฟ้า 55 MW : 3rd Floor : ห้อง BOP จุดที่ 26	ห้องสวิตช์	กลางวัน	419				
6.1	Area : อาคารโรงไฟฟ้า 55 MW : 3rd Floor : ห้อง Locker room จุดที่ 1	ห้อง Locker	กลางวัน	547	500	50	100	ผ่าน
6.2	Area : อาคารโรงไฟฟ้า 55 MW : 3rd Floor : ห้อง Locker room จุดที่ 2	ห้อง Locker	กลางวัน	541				
6.3	Area : อาคารโรงไฟฟ้า 55 MW : 3rd Floor : ห้อง Locker room จุดที่ 3	ห้อง Locker	กลางวัน	553				
6.4	Area : อาคารโรงไฟฟ้า 55 MW : 3rd Floor : ห้อง Locker room จุดที่ 4	ห้อง Locker	กลางวัน	539				
6.5	Area : อาคารโรงไฟฟ้า 55 MW : 3rd Floor : ห้อง Locker room จุดที่ 5	ห้อง Locker	กลางวัน	346				
6.6	Area : อาคารโรงไฟฟ้า 55 MW : 3rd Floor : ห้อง Locker room จุดที่ 6	ห้อง Locker	กลางวัน	410				
6.7	Area : อาคารโรงไฟฟ้า 55 MW : 3rd Floor : ห้อง Locker room จุดที่ 7	ห้อง Locker	กลางวัน	489				
6.8	Area : อาคารโรงไฟฟ้า 55 MW : 3rd Floor : ห้อง Locker room จุดที่ 8	ห้อง Locker	กลางวัน	586				
6.9	Area : อาคารโรงไฟฟ้า 55 MW : 3rd Floor : ห้อง Locker room จุดที่ 9	ห้อง Locker	กลางวัน	629				
6.10	Area : อาคารโรงไฟฟ้า 55 MW : 3rd Floor : ห้อง Locker room จุดที่ 10	ห้อง Locker	กลางวัน	585				



ตารางที่ 3.4.14-9 (ต่อ) สรุปผลการตรวจวัดแสงสว่างในสถานที่ทำงาน โครงการโรงไฟฟ้าชีวมวล ขนาด 55 เมกะวัตต์ ของบริษัท บัวใหญ่ ไบโอ เพาเวอร์ จำกัด

ระหว่างเดือนกรกฎาคม-ธันวาคม พ.ศ. 2568 ครั้งที่ 1 เมื่อวันที่ 16 กันยายน พ.ศ. 2568

เลขที่ ตำแหน่ง ตรวจวัด	สถานี	ลักษณะงาน	ช่วงเวลา ตรวจวัด	ความเข้มของแสงสว่าง (ลักซ์)		มาตรฐาน (ลักซ์)		สรุปผล การตรวจวัด
				ค่าที่ตรวจวัด	ค่าเฉลี่ย	ค่าความเข้มของแสงสว่าง <sup>2/3/</sup> จุดที่ความเข้มของแสงสว่างต่ำสุด <sup>1/</sup>	ค่าเฉลี่ย <sup>1/</sup>	
6.11	Area : อาคารโรงไฟฟ้า 55 MW : 3rd Floor : ห้อง Locker room จุดที่ 11	ห้อง Locker	กลางวัน	369				
6.12	Area : อาคารโรงไฟฟ้า 55 MW : 3rd Floor : ห้อง Locker room จุดที่ 12	ห้อง Locker	กลางวัน	406				
1.1	Area : อาคารโรงไฟฟ้า 55 MW : 4th Floor : Control Room : Office Operater จุดที่ 1	ห้องสำนักงาน	กลางวัน	286	466	150	300	ผ่าน
1.2	Area : อาคารโรงไฟฟ้า 55 MW : 4th Floor : Control Room : Office Operater จุดที่ 2	ห้องสำนักงาน	กลางวัน	222				
1.3	Area : อาคารโรงไฟฟ้า 55 MW : 4th Floor : Control Room : Office Operater จุดที่ 3	ห้องสำนักงาน	กลางวัน	278				
1.4	Area : อาคารโรงไฟฟ้า 55 MW : 4th Floor : Control Room : Office Operater จุดที่ 4	ห้องสำนักงาน	กลางวัน	282				
1.5	Area : อาคารโรงไฟฟ้า 55 MW : 4th Floor : Control Room : Office Operater จุดที่ 5	ห้องสำนักงาน	กลางวัน	252				
1.6	Area : อาคารโรงไฟฟ้า 55 MW : 4th Floor : Control Room : Office Operater จุดที่ 6	ห้องสำนักงาน	กลางวัน	231				
1.7	Area : อาคารโรงไฟฟ้า 55 MW : 4th Floor : Control Room : Office Operater จุดที่ 7	ห้องสำนักงาน	กลางวัน	326				
1.8	Area : อาคารโรงไฟฟ้า 55 MW : 4th Floor : Control Room : Office Operater จุดที่ 8	ห้องสำนักงาน	กลางวัน	529				
1.9	Area : อาคารโรงไฟฟ้า 55 MW : 4th Floor : Control Room : Office Operater จุดที่ 9	ห้องสำนักงาน	กลางวัน	642				
1.10	Area : อาคารโรงไฟฟ้า 55 MW : 4th Floor : Control Room : Office Operater จุดที่ 10	ห้องสำนักงาน	กลางวัน	591				
1.11	Area : อาคารโรงไฟฟ้า 55 MW : 4th Floor : Control Room : Office Operater จุดที่ 11	ห้องสำนักงาน	กลางวัน	498				
1.12	Area : อาคารโรงไฟฟ้า 55 MW : 4th Floor : Control Room : Office Operater จุดที่ 12	ห้องสำนักงาน	กลางวัน	447				
1.13	Area : อาคารโรงไฟฟ้า 55 MW : 4th Floor : Control Room : Office Operater จุดที่ 13	ห้องสำนักงาน	กลางวัน	657				
1.14	Area : อาคารโรงไฟฟ้า 55 MW : 4th Floor : Control Room : Office Operater จุดที่ 14	ห้องสำนักงาน	กลางวัน	509				
1.15	Area : อาคารโรงไฟฟ้า 55 MW : 4th Floor : Control Room : Office Operater จุดที่ 15	ห้องสำนักงาน	กลางวัน	562				
1.16	Area : อาคารโรงไฟฟ้า 55 MW : 4th Floor : Control Room : Office Operater จุดที่ 16	ห้องสำนักงาน	กลางวัน	426				
1.17	Area : อาคารโรงไฟฟ้า 55 MW : 4th Floor : Control Room : Office Operater จุดที่ 17	ห้องสำนักงาน	กลางวัน	657				
1.18	Area : อาคารโรงไฟฟ้า 55 MW : 4th Floor : Control Room : Office Operater จุดที่ 18	ห้องสำนักงาน	กลางวัน	707				
1.19	Area : อาคารโรงไฟฟ้า 55 MW : 4th Floor : Control Room : Office Operater จุดที่ 19	ห้องสำนักงาน	กลางวัน	589				
1.20	Area : อาคารโรงไฟฟ้า 55 MW : 4th Floor : Control Room : Office Operater จุดที่ 20	ห้องสำนักงาน	กลางวัน	550				
1.21	Area : อาคารโรงไฟฟ้า 55 MW : 4th Floor : Control Room : Office Operater จุดที่ 21	ห้องสำนักงาน	กลางวัน	379				

**ตารางที่ 3.4.14-9 (ต่อ) สรุปผลการตรวจวัดแสงสว่างในสถานที่ทำงาน โครงการโรงไฟฟ้าชีวมวล ขนาด 55 เมกะวัตต์ ของบริษัท บัวใหญ่ ไบโอ เพาเวอร์ จำกัด**

ระหว่างเดือนกรกฎาคม-ธันวาคม พ.ศ. 2568 ครั้งที่ 1 เมื่อวันที่ 16 กันยายน พ.ศ. 2568

เลขที่ ตำแหน่ง ตรวจวัด	สถานี	ลักษณะงาน	ช่วงเวลา ตรวจวัด	ความเข้มของแสงสว่าง (ลักซ์)		มาตรฐาน (ลักซ์)		สรุปผล การตรวจวัด
				ค่าที่ตรวจวัด	ค่าเฉลี่ย	ค่าความเข้มของแสงสว่าง <sup>2/3/</sup> จุดที่ความเข้มของแสงสว่างต่ำสุด <sup>1/</sup>	ค่าเฉลี่ย <sup>1/</sup>	
1.22	Area : อาคารโรงไฟฟ้า 55 MW : 4th Floor : Control Room : Office Operater จุดที่ 22	ห้องสำนักงาน	กลางวัน	599				
1.23	Area : อาคารโรงไฟฟ้า 55 MW : 4th Floor : Control Room : Office Operater จุดที่ 23	ห้องสำนักงาน	กลางวัน	621				
1.24	Area : อาคารโรงไฟฟ้า 55 MW : 4th Floor : Control Room : Office Operater จุดที่ 24	ห้องสำนักงาน	กลางวัน	480				
1.25	Area : อาคารโรงไฟฟ้า 55 MW : 4th Floor : Control Room : Office Operater จุดที่ 25	ห้องสำนักงาน	กลางวัน	484				
1.26	Area : อาคารโรงไฟฟ้า 55 MW : 4th Floor : Control Room : Office Operater จุดที่ 26	ห้องสำนักงาน	กลางวัน	348				
1.27	Area : อาคารโรงไฟฟ้า 55 MW : 4th Floor : Control Room : Office Operater จุดที่ 27	ห้องสำนักงาน	กลางวัน	445				
1.28	Area : อาคารโรงไฟฟ้า 55 MW : 4th Floor : Control Room : Office Operater จุดที่ 28	ห้องสำนักงาน	กลางวัน	495				
1.29	Area : อาคารโรงไฟฟ้า 55 MW : 4th Floor : Control Room : Office Operater จุดที่ 29	ห้องสำนักงาน	กลางวัน	384				
1.30	Area : อาคารโรงไฟฟ้า 55 MW : 4th Floor : Control Room : Office Operater จุดที่ 30	ห้องสำนักงาน	กลางวัน	422				
1.31	Area : อาคารโรงไฟฟ้า 55 MW : 4th Floor : Control Room : Office Operater จุดที่ 31	ห้องสำนักงาน	กลางวัน	541				
4.1	Area : อาคารโรงไฟฟ้า 55 MW : 4th Floor : Office : ชั้น 4 : ห้องน้ำชาย จุดที่ 1	ห้องสุขา	กลางวัน	165	144	50	100	ผ่าน
4.2	Area : อาคารโรงไฟฟ้า 55 MW : 4th Floor : Office : ชั้น 4 : ห้องน้ำชาย จุดที่ 2	ห้องสุขา	กลางวัน	123				
5.1	Area : อาคารโรงไฟฟ้า 55 MW : 4th Floor : Office : ชั้น 4 : ห้องน้ำหญิง จุดที่ 1	ห้องสุขา	กลางวัน	148	152	50	100	ผ่าน
5.2	Area : อาคารโรงไฟฟ้า 55 MW : 4th Floor : Office : ชั้น 4 : ห้องน้ำหญิง จุดที่ 2	ห้องสุขา	กลางวัน	155				
7.1	Area : อาคารโรงไฟฟ้า 55 MW : 4th Floor : Office : ชั้น 4 : ห้อง BUAYAI BIO POWER จุดที่ 1	ห้องประชุม	กลางวัน	485	378	150	300	ผ่าน
7.2	Area : อาคารโรงไฟฟ้า 55 MW : 4th Floor : Office : ชั้น 4 : ห้อง BUAYAI BIO POWER จุดที่ 2	ห้องประชุม	กลางวัน	583				
7.3	Area : อาคารโรงไฟฟ้า 55 MW : 4th Floor : Office : ชั้น 4 : ห้อง BUAYAI BIO POWER จุดที่ 3	ห้องประชุม	กลางวัน	326				
7.4	Area : อาคารโรงไฟฟ้า 55 MW : 4th Floor : Office : ชั้น 4 : ห้อง BUAYAI BIO POWER จุดที่ 4	ห้องประชุม	กลางวัน	456				

**ตารางที่ 3.4.14-9 (ต่อ) สรุปผลการตรวจวัดแสงสว่างในสถานที่ทำงาน โครงการโรงไฟฟ้าชีวมวล ขนาด 55 เมกะวัตต์ ของบริษัท บัวใหญ่ ไบโอ เพาเวอร์ จำกัด**

ระหว่างเดือนกรกฎาคม-ธันวาคม พ.ศ. 2568 ครั้งที่ 1 เมื่อวันที่ 16 กันยายน พ.ศ. 2568

เลขที่ ตำแหน่ง ตรวจวัด	สถานี	ลักษณะงาน	ช่วงเวลา ตรวจวัด	ความเข้มของแสงสว่าง (ลักซ์)		มาตรฐาน (ลักซ์)		สรุปผล การตรวจวัด
				ค่าที่ตรวจวัด	ค่าเฉลี่ย	ค่าความเข้มของแสงสว่าง <sup>2/3/</sup> จุดที่ความเข้มของแสงสว่างต่ำสุด <sup>1/</sup>	ค่าเฉลี่ย <sup>1/</sup>	
7.5	Area : อาคารโรงไฟฟ้า 55 MW : 4th Floor : Office : ชั้น 4 : ห้อง BUAYAI BIO POWER จุดที่ 5	ห้องประชุม	กลางวัน	322				
7.6	Area : อาคารโรงไฟฟ้า 55 MW : 4th Floor : Office : ชั้น 4 : ห้อง BUAYAI BIO POWER จุดที่ 6	ห้องประชุม	กลางวัน	305				
7.7	Area : อาคารโรงไฟฟ้า 55 MW : 4th Floor : Office : ชั้น 4 : ห้อง BUAYAI BIO POWER จุดที่ 7	ห้องประชุม	กลางวัน	301				
7.8	Area : อาคารโรงไฟฟ้า 55 MW : 4th Floor : Office : ชั้น 4 : ห้อง BUAYAI BIO POWER จุดที่ 8	ห้องประชุม	กลางวัน	328				
7.9	Area : อาคารโรงไฟฟ้า 55 MW : 4th Floor : Office : ชั้น 4 : ห้อง BUAYAI BIO POWER จุดที่ 9	ห้องประชุม	กลางวัน	325				
7.10	Area : อาคารโรงไฟฟ้า 55 MW : 4th Floor : Office : ชั้น 4 : ห้อง BUAYAI BIO POWER จุดที่ 10	ห้องประชุม	กลางวัน	346				
1.1	Area : อาคารโรงไฟฟ้า 55 MW : 5th Floor : Office : ชั้น 5 : ห้อง Data Room จุดที่ 1	ห้องเก็บเอกสาร	กลางวัน	595	564	100	200	ผ่าน
1.2	Area : อาคารโรงไฟฟ้า 55 MW : 5th Floor : Office : ชั้น 5 : ห้อง Data Room จุดที่ 2	ห้องเก็บเอกสาร	กลางวัน	570				
1.3	Area : อาคารโรงไฟฟ้า 55 MW : 5th Floor : Office : ชั้น 5 : ห้อง Data Room จุดที่ 3	ห้องเก็บเอกสาร	กลางวัน	528				
1.4	Area : อาคารโรงไฟฟ้า 55 MW : 5th Floor : Office : ชั้น 5 : ห้อง Data Room จุดที่ 4	ห้องเก็บเอกสาร	กลางวัน	562				
2.1	Area : อาคารโรงไฟฟ้า 55 MW : 5th Floor : Office : ชั้น 5 : ห้อง Safe Vault จุดที่ 1	ห้องเก็บเอกสาร	กลางวัน	337	337	100	200	ผ่าน
2.2	Area : อาคารโรงไฟฟ้า 55 MW : 5th Floor : Office : ชั้น 5 : ห้อง Safe Vault จุดที่ 2	ห้องเก็บเอกสาร	กลางวัน	343				
2.3	Area : อาคารโรงไฟฟ้า 55 MW : 5th Floor : Office : ชั้น 5 : ห้อง Safe Vault จุดที่ 3	ห้องเก็บเอกสาร	กลางวัน	330				
3	Spot : อาคารโรงไฟฟ้า 55 MW : 5th Floor : Office : ชั้น 5 : ห้องทำงาน Manager	คอมพิวเตอร์	กลางวัน	474	-	400-500	-	ผ่าน
4	Spot : อาคารโรงไฟฟ้า 55 MW : 5th Floor : Office : ชั้น 5 : ห้องทำงาน คุณวิจารย์ เกิดศรีทอง	คอมพิวเตอร์	กลางวัน	432	-	400-500	-	ผ่าน
5.1	Area : อาคารโรงไฟฟ้า 55 MW : 5th Floor : Office : ชั้น 5 : ห้องน้ำชาย จุดที่ 1	ห้องสุขา	กลางวัน	161	172	50	100	ผ่าน

**ตารางที่ 3.4.14-9 (ต่อ) สรุปผลการตรวจวัดแสงสว่างในสถานที่ทำงาน โครงการโรงไฟฟ้าชีวมวล ขนาด 55 เมกะวัตต์ ของบริษัท บัวใหญ่ ไบโอ เพาเวอร์ จำกัด**

ระหว่างเดือนกรกฎาคม-ธันวาคม พ.ศ. 2568 ครั้งที่ 1 เมื่อวันที่ 16 กันยายน พ.ศ. 2568

เลขที่ ตำแหน่ง ตรวจวัด	สถานี	ลักษณะงาน	ช่วงเวลา ตรวจวัด	ความเข้มของแสงสว่าง (ลักซ์)		มาตรฐาน (ลักซ์)		สรุปผล การตรวจวัด
				ค่าที่ตรวจวัด	ค่าเฉลี่ย	ค่าความเข้มของแสงสว่าง <sup>2/3/</sup> จุดที่ความเข้มของแสงสว่างต่ำสุด <sup>1/</sup>	ค่าเฉลี่ย <sup>1/</sup>	
5.2	Area : อาคารโรงไฟฟ้า 55 MW : 5th Floor : Office : ชั้น 5 : ห้องน้ำชาย จุดที่ 2	ห้องสุขา	กลางวัน	183				
6.1	Area : อาคารโรงไฟฟ้า 55 MW : 5th Floor : Office : ชั้น 5 : ห้องน้ำหญิง จุดที่ 1	ห้องสุขา	กลางวัน	135	136	50	100	ผ่าน
6.2	Area : อาคารโรงไฟฟ้า 55 MW : 5th Floor : Office : ชั้น 5 : ห้องน้ำหญิง จุดที่ 2	ห้องสุขา	กลางวัน	136				
1	Spot : Cooling Plant : 1st Floor : DCS Cooling	แผงควบคุม	กลางวัน	221	-	200-300	-	ผ่าน
1	Spot : อาคาร MCC : 2nd Floor : ตู้ควบคุม SA03	แผงควบคุม	กลางวัน	988	-	200-300	-	ผ่าน
2	Spot : อาคาร MCC : 2nd Floor : ตู้ควบคุม SA05	แผงควบคุม	กลางวัน	948	-	200-300	-	ผ่าน
1.1	Area : อาคารเชื้อเพลิง : 1st Floor : ห้องพักพนักงานเชื้อเพลิง จุดที่ 1	ห้องพักนอน	กลางวัน	436	474	25	50	ผ่าน
1.2	Area : อาคารเชื้อเพลิง : 1st Floor : ห้องพักพนักงานเชื้อเพลิง จุดที่ 2	ห้องพักนอน	กลางวัน	512				
1	Spot : อาคาร Boiler : 1st Floor : Bottom Drain Value	จัดบันทึกข้อมูล	กลางวัน	758	-	300-400	-	ผ่าน
2	Spot : อาคาร Boiler : 1st Floor : SA FAN A	จัดบันทึกข้อมูล	กลางวัน	995	-	300-400	-	ผ่าน
3	Spot : อาคาร Boiler : 1st Floor : SA FAN B	จัดบันทึกข้อมูล	กลางวัน	756	-	300-400	-	ผ่าน
4	Spot : อาคาร Boiler : 1st Floor : PA FAN B	จัดบันทึกข้อมูล	กลางวัน	779	-	300-400	-	ผ่าน
5	Spot : อาคาร Boiler : 1st Floor : PA FAN A	จัดบันทึกข้อมูล	กลางวัน	957	-	300-400	-	ผ่าน
1	Spot : อาคาร Fire Pump : 1st Floor : Fire Water Pump 1	แผงควบคุม	กลางวัน	215	-	200-300	-	ผ่าน
2	Spot : อาคาร Fire Pump : 1st Floor : Fire Water Pump 2	แผงควบคุม	กลางวัน	233	-	200-300	-	ผ่าน

มาตรฐาน : ประกาศกรมสวัสดิการและคุ้มครองแรงงาน เรื่อง มาตรฐานความเข้มของแสงสว่าง (พ.ศ. 2561)

- หมายเหตุ : <sup>1/</sup> มาตรฐานค่าความเข้มของแสงสว่าง ณ บริเวณพื้นที่ทั่วไปและบริเวณการผลิตภายในสถานประกอบการ พิจารณาค่าเฉลี่ยความเข้มของแสงสว่าง และจุดที่ความเข้มของแสงสว่างต่ำสุด (ตามตารางแนบท้ายประกาศ ตารางที่ ๑)
- <sup>2/</sup> มาตรฐานความเข้มของแสงสว่าง ณ บริเวณที่ลูกจ้างต้องทำงาน โดยใช้สายตามองเฉพาะจุดหรือต้องใช้สายตาอยู่กับที่ในการทำงาน (ตามตารางแนบท้ายประกาศ ตารางที่ ๒)
- <sup>3/</sup> มาตรฐานความเข้มของแสงสว่าง บริเวณโดยรอบที่ให้ลูกจ้างคนใดคนหนึ่งทำงาน โดยสายตามองเฉพาะจุดในการปฏิบัติงาน (ตามตารางแนบท้ายประกาศ ตารางที่ ๓)
- กรณีความเข้มของแสงสว่างเกิน 1,000 ลักซ์ ณ จุดที่ใช้สายตามองเฉพาะจุดในการปฏิบัติงาน
- พื้นที่ 1 หมายถึง จุดที่ให้ลูกจ้างทำงานโดยใช้สายตามองเฉพาะจุดในการปฏิบัติงาน
  - พื้นที่ 2 หมายถึง บริเวณถัดจากที่ให้ลูกจ้างคนใดคนหนึ่งทำงานในรัศมีที่ลูกจ้างเอื้อมมือถึง
  - พื้นที่ 3 หมายถึง บริเวณโดยรอบที่ติดพื้นที่ 2 ที่มีการปฏิบัติงานของลูกจ้างคนใดคนหนึ่ง

**ตารางที่ 3.4.14-10** สรุปผลการตรวจวัดแสงสว่างในสถานที่ทำงาน โครงการโรงไฟฟ้าชีวมวล ขนาด 55 เมกะวัตต์ ของบริษัท บัวใหญ่ ไบโอ เพาเวอร์ จำกัด

ระหว่างเดือนกรกฎาคม-ธันวาคม พ.ศ. 2568 ครั้งที่ 2 เมื่อวันที่ 12 ธันวาคม พ.ศ. 2568

เลขที่ ตำแหน่ง ตรวจวัด	สถานี	ลักษณะงาน	ช่วงเวลา ตรวจวัด	ความเข้มของแสงสว่าง (ลักซ์)		มาตรฐาน (ลักซ์)		สรุปผล การตรวจวัด
				ค่าที่ ตรวจวัด	ค่าเฉลี่ย	ค่าความเข้มของแสงสว่าง <sup>2/3/</sup> จุดที่ความเข้มของแสงสว่างต่ำสุด <sup>1/</sup>	ค่าเฉลี่ย <sup>1/</sup>	
1.1	Area : อาคารโรงไฟฟ้า 55 MW : 1st Floor : Office : ชั้น 1 : Lobby จุดที่ 1	ห้องรับรอง	กลางวัน	789	728	50	100	ผ่าน
1.2	Area : อาคารโรงไฟฟ้า 55 MW : 1st Floor : Office : ชั้น 1 : Lobby จุดที่ 2	ห้องรับรอง	กลางวัน	860				
1.3	Area : อาคารโรงไฟฟ้า 55 MW : 1st Floor : Office : ชั้น 1 : Lobby จุดที่ 3	ห้องรับรอง	กลางวัน	692				
1.4	Area : อาคารโรงไฟฟ้า 55 MW : 1st Floor : Office : ชั้น 1 : Lobby จุดที่ 4	ห้องรับรอง	กลางวัน	865				
1.5	Area : อาคารโรงไฟฟ้า 55 MW : 1st Floor : Office : ชั้น 1 : Lobby จุดที่ 5	ห้องรับรอง	กลางวัน	611				
1.6	Area : อาคารโรงไฟฟ้า 55 MW : 1st Floor : Office : ชั้น 1 : Lobby จุดที่ 6	ห้องรับรอง	กลางวัน	620				
1.7	Area : อาคารโรงไฟฟ้า 55 MW : 1st Floor : Office : ชั้น 1 : Lobby จุดที่ 7	ห้องรับรอง	กลางวัน	694				
1.8	Area : อาคารโรงไฟฟ้า 55 MW : 1st Floor : Office : ชั้น 1 : Lobby จุดที่ 8	ห้องรับรอง	กลางวัน	695				
2.1	Area : อาคารโรงไฟฟ้า 55 MW : 1st Floor : Office : ชั้น 1 : Waiting Area จุดที่ 1	บริเวณต้อนรับ	กลางวัน	856	752	50	100	ผ่าน
2.2	Area : อาคารโรงไฟฟ้า 55 MW : 1st Floor : Office : ชั้น 1 : Waiting Area จุดที่ 2	บริเวณต้อนรับ	กลางวัน	768				
2.3	Area : อาคารโรงไฟฟ้า 55 MW : 1st Floor : Office : ชั้น 1 : Waiting Area จุดที่ 3	บริเวณต้อนรับ	กลางวัน	667				
2.4	Area : อาคารโรงไฟฟ้า 55 MW : 1st Floor : Office : ชั้น 1 : Waiting Area จุดที่ 4	บริเวณต้อนรับ	กลางวัน	843				
2.5	Area : อาคารโรงไฟฟ้า 55 MW : 1st Floor : Office : ชั้น 1 : Waiting Area จุดที่ 5	บริเวณต้อนรับ	กลางวัน	856				
2.6	Area : อาคารโรงไฟฟ้า 55 MW : 1st Floor : Office : ชั้น 1 : Waiting Area จุดที่ 6	บริเวณต้อนรับ	กลางวัน	520				
3.1	Area : อาคารโรงไฟฟ้า 55 MW : 1st Floor : Office : ชั้น 1 : ห้องน้ำชาย จุดที่ 1	ห้องสุขา	กลางวัน	123	122	50	100	ผ่าน
3.2	Area : อาคารโรงไฟฟ้า 55 MW : 1st Floor : Office : ชั้น 1 : ห้องน้ำชาย จุดที่ 2	ห้องสุขา	กลางวัน	120				
4.1	Area : อาคารโรงไฟฟ้า 55 MW : 1st Floor : Office : ชั้น 1 : ห้องน้ำหญิง จุดที่ 1	ห้องสุขา	กลางวัน	175	185	50	100	ผ่าน
4.2	Area : อาคารโรงไฟฟ้า 55 MW : 1st Floor : Office : ชั้น 1 : ห้องน้ำหญิง จุดที่ 2	ห้องสุขา	กลางวัน	195				
5.1	Area : อาคารโรงไฟฟ้า 55 MW : 1st Floor : Office : ชั้น 1 : ห้องครัว จุดที่ 1	ห้องรับประทานอาหาร	กลางวัน	431	443	150	300	ผ่าน
5.2	Area : อาคารโรงไฟฟ้า 55 MW : 1st Floor : Office : ชั้น 1 : ห้องครัว จุดที่ 2	ห้องรับประทานอาหาร	กลางวัน	455				
5.3	Area : อาคารโรงไฟฟ้า 55 MW : 1st Floor : Office : ชั้น 1 : ห้องครัว จุดที่ 3	ห้องรับประทานอาหาร	กลางวัน	443				

ตารางที่ 3.4.14-10 (ต่อ) สรุปผลการตรวจวัดแสงสว่างในสถานที่ทำงาน โครงการโรงไฟฟ้าชีวมวล ขนาด 55 เมกะวัตต์ ของบริษัท บัวใหญ่ ไบโอ เพาเวอร์ จำกัด

ระหว่างเดือนกรกฎาคม-ธันวาคม พ.ศ. 2568 ครั้งที่ 2 เมื่อวันที่ 12 ธันวาคม พ.ศ. 2568

เลขที่ ตำแหน่ง ตรวจวัด	สถานี	ลักษณะงาน	ช่วงเวลา ตรวจวัด	ความเข้มของแสงสว่าง (ลักซ์)		มาตรฐาน (ลักซ์)		สรุปผล การตรวจวัด
				ค่าที่ตรวจวัด	ค่าเฉลี่ย	ค่าความเข้มของแสงสว่าง <sup>2/3/</sup> จุดที่ความเข้มของแสงสว่างต่ำสุด <sup>1/</sup>	ค่าเฉลี่ย <sup>1/</sup>	
13	Spot : อาคารโรงไฟฟ้า 55 MW : 1st Floor : STG : ชั้น 1 : Diesel Gen	ควบคุมสวิตช์	กลางวัน	250	-	200-300	-	ผ่าน
14.1	Area : อาคารโรงไฟฟ้า 55 MW : 1st Floor : ห้องเก็บถัง N2 (IG-100) จุดที่ 1	ห้องเก็บของ	กลางวัน	105	108	50	100	ผ่าน
14.2	Area : อาคารโรงไฟฟ้า 55 MW : 1st Floor : ห้องเก็บถัง N2 (IG-100) จุดที่ 2	ห้องเก็บของ	กลางวัน	111				
1	Spot : อาคารหม้อแปลงไฟฟ้า : 2nd Floor : ห้อง Switchgear 400 v : ตู้ควบคุม 20BHE06	แผงควบคุม	กลางวัน	250	-	200-300	-	ผ่าน
2	Spot : อาคารหม้อแปลงไฟฟ้า : 2nd Floor : ห้อง Switchgear 400 v : ตู้ควบคุม 20BHE03	แผงควบคุม	กลางวัน	229	-	200-300	-	ผ่าน
3	Spot : อาคารหม้อแปลงไฟฟ้า : 2nd Floor : ห้อง Switchgear 400 v : ตู้ควบคุม MNS Feeder	แผงควบคุม	กลางวัน	268	-	200-300	-	ผ่าน
4	Spot : อาคารหม้อแปลงไฟฟ้า : 2nd Floor : ห้อง Switchgear 400 v : ตู้ควบคุม SB05	แผงควบคุม	กลางวัน	329	-	200-300	-	ผ่าน
5	Spot : อาคารหม้อแปลงไฟฟ้า : 2nd Floor : ห้อง Switchgear 400 v : ตู้ควบคุม SB02	แผงควบคุม	กลางวัน	278	-	200-300	-	ผ่าน
6	Spot : อาคารหม้อแปลงไฟฟ้า : 2nd Floor : ห้อง Switchgear 400 v : ตู้ควบคุม SAB	แผงควบคุม	กลางวัน	262	-	200-300	-	ผ่าน
7	Spot : อาคารหม้อแปลงไฟฟ้า : 2nd Floor : ห้อง Switchgear 400 v : ตู้ควบคุม SA02	แผงควบคุม	กลางวัน	278	-	200-300	-	ผ่าน
8	Spot : อาคารหม้อแปลงไฟฟ้า : 2nd Floor : ห้อง Switchgear 400 v : ตู้ควบคุม SA04	แผงควบคุม	กลางวัน	242	-	200-300	-	ผ่าน
9	Spot : อาคารหม้อแปลงไฟฟ้า : 2nd Floor : ห้อง Switchgear 400 v : ตู้ควบคุม SA06	แผงควบคุม	กลางวัน	264	-	200-300	-	ผ่าน
10	Spot : อาคารหม้อแปลงไฟฟ้า : 2nd Floor : ห้อง Switchgear 400 v : ตู้ควบคุม SA09	แผงควบคุม	กลางวัน	240	-	200-300	-	ผ่าน
11	Spot : อาคารหม้อแปลงไฟฟ้า : 2nd Floor : ห้อง Switchgear 6.9 Kv : ตู้ควบคุม J02	แผงควบคุม	กลางวัน	289	-	200-300	-	ผ่าน
12	Spot : อาคารหม้อแปลงไฟฟ้า : 2nd Floor : ห้อง Switchgear 6.9 Kv : ตู้ควบคุม J00	แผงควบคุม	กลางวัน	277	-	200-300	-	ผ่าน
13	Spot : อาคารหม้อแปลงไฟฟ้า : 2nd Floor : ห้อง Switchgear 6.9 Kv : ตู้ควบคุม J04	แผงควบคุม	กลางวัน	244	-	200-300	-	ผ่าน
14	Spot : อาคารหม้อแปลงไฟฟ้า : 2nd Floor : ห้อง Switchgear 6.9 Kv : ตู้ควบคุม L03	แผงควบคุม	กลางวัน	285	-	200-300	-	ผ่าน
15	Spot : อาคารหม้อแปลงไฟฟ้า : 2nd Floor : ห้อง Switchgear 6.9 Kv : ตู้ควบคุม L05	แผงควบคุม	กลางวัน	292	-	200-300	-	ผ่าน
16	Spot : อาคารหม้อแปลงไฟฟ้า : 2nd Floor : ห้อง Switchgear 6.9 Kv : ตู้ควบคุม L07	แผงควบคุม	กลางวัน	298	-	200-300	-	ผ่าน
17	Spot : อาคารหม้อแปลงไฟฟ้า : 2nd Floor : ห้อง Switchgear 6.9 Kv : ตู้ควบคุม L10	แผงควบคุม	กลางวัน	315	-	200-300	-	ผ่าน
18	Spot : อาคารหม้อแปลงไฟฟ้า : 2nd Floor : ห้อง Switchgear 6.9 Kv : ตู้ควบคุม L13	แผงควบคุม	กลางวัน	345	-	200-300	-	ผ่าน



**ตารางที่ 3.4.14-10 (ต่อ) สรุปผลการตรวจวัดแสงสว่างในสถานที่ทำงาน โครงการโรงไฟฟ้าชีวมวล ขนาด 55 เมกะวัตต์ ของบริษัท บัวใหญ่ ไบโอ เพาเวอร์ จำกัด**

ระหว่างเดือนกรกฎาคม-ธันวาคม พ.ศ. 2568 ครั้งที่ 2 เมื่อวันที่ 12 ธันวาคม พ.ศ. 2568

เลขที่ ตำแหน่ง ตรวจวัด	สถานี	ลักษณะงาน	ช่วงเวลา ตรวจวัด	ความเข้มของแสงสว่าง (ลักซ์)		มาตรฐาน (ลักซ์)		สรุปผล การตรวจวัด
				ค่าที่ตรวจวัด	ค่าเฉลี่ย	ค่าความเข้มของแสงสว่าง <sup>2/3/</sup> จุดที่ความเข้มของแสงสว่างต่ำสุด <sup>1/</sup>	ค่าเฉลี่ย <sup>1/</sup>	
19	Spot : อาคารหม้อแปลงไฟฟ้า : 2nd Floor : ห้อง Switchgear 6.9 Kv : ตู้ควบคุม L14	แผงควบคุม	กลางวัน	338	-	200-300	-	ผ่าน
20	Spot : อาคารหม้อแปลงไฟฟ้า : 2nd Floor : ห้อง Switchgear 6.9 Kv : ตู้ควบคุม L16	แผงควบคุม	กลางวัน	310	-	200-300	-	ผ่าน
1.1 (p)	Area : อาคารหม้อแปลงไฟฟ้า : 3rd Floor : ห้อง VFD จุดที่ 1	ห้องสวิตช์	กลางวัน	300	326	100	200	ผ่าน
1.2 (p)	Area : อาคารหม้อแปลงไฟฟ้า : 3rd Floor : ห้อง VFD จุดที่ 2	ห้องสวิตช์	กลางวัน	393				
1.3 (q)	Area : อาคารหม้อแปลงไฟฟ้า : 3rd Floor : ห้อง VFD จุดที่ 3	ห้องสวิตช์	กลางวัน	344				
1.4 (q)	Area : อาคารหม้อแปลงไฟฟ้า : 3rd Floor : ห้อง VFD จุดที่ 4	ห้องสวิตช์	กลางวัน	338				
1.5 (q)	Area : อาคารหม้อแปลงไฟฟ้า : 3rd Floor : ห้อง VFD จุดที่ 5	ห้องสวิตช์	กลางวัน	350				
1.6 (q)	Area : อาคารหม้อแปลงไฟฟ้า : 3rd Floor : ห้อง VFD จุดที่ 6	ห้องสวิตช์	กลางวัน	332				
1.7 (t)	Area : อาคารหม้อแปลงไฟฟ้า : 3rd Floor : ห้อง VFD จุดที่ 7	ห้องสวิตช์	กลางวัน	377				
1.8 (t)	Area : อาคารหม้อแปลงไฟฟ้า : 3rd Floor : ห้อง VFD จุดที่ 8	ห้องสวิตช์	กลางวัน	393				
1.9 (t)	Area : อาคารหม้อแปลงไฟฟ้า : 3rd Floor : ห้อง VFD จุดที่ 9	ห้องสวิตช์	กลางวัน	329				
1.10 (t)	Area : อาคารหม้อแปลงไฟฟ้า : 3rd Floor : ห้อง VFD จุดที่ 10	ห้องสวิตช์	กลางวัน	374				
1.11 (r)	Area : อาคารหม้อแปลงไฟฟ้า : 3rd Floor : ห้อง VFD จุดที่ 11	ห้องสวิตช์	กลางวัน	310				
1.12 (r)	Area : อาคารหม้อแปลงไฟฟ้า : 3rd Floor : ห้อง VFD จุดที่ 12	ห้องสวิตช์	กลางวัน	277				
1.13 (r)	Area : อาคารหม้อแปลงไฟฟ้า : 3rd Floor : ห้อง VFD จุดที่ 13	ห้องสวิตช์	กลางวัน	315				
1.14 (r)	Area : อาคารหม้อแปลงไฟฟ้า : 3rd Floor : ห้อง VFD จุดที่ 14	ห้องสวิตช์	กลางวัน	310				
1.15 (r)	Area : อาคารหม้อแปลงไฟฟ้า : 3rd Floor : ห้อง VFD จุดที่ 15	ห้องสวิตช์	กลางวัน	353				
1.16 (r)	Area : อาคารหม้อแปลงไฟฟ้า : 3rd Floor : ห้อง VFD จุดที่ 16	ห้องสวิตช์	กลางวัน	343				
1.17 (r)	Area : อาคารหม้อแปลงไฟฟ้า : 3rd Floor : ห้อง VFD จุดที่ 17	ห้องสวิตช์	กลางวัน	302				
1.18 (r)	Area : อาคารหม้อแปลงไฟฟ้า : 3rd Floor : ห้อง VFD จุดที่ 18	ห้องสวิตช์	กลางวัน	323				
1	Spot : อาคาร Spare Part : 1st Floor : Shop Maintenance : อุปกรณ์ลมแก๊ส	ควบคุมเครื่องจักร	กลางวัน	940	-	200-300	-	ผ่าน
2	Spot : อาคาร Spare Part : 1st Floor : Shop Maintenance : จุดเชื่อม	เชื่อมเหล็ก	กลางวัน	798	-	200-300	-	ผ่าน
3	Spot : อาคาร Spare Part : 1st Floor : Shop Maintenance : เครื่อง Hydraulic	ควบคุมเครื่องจักร	กลางวัน	788	-	200-300	-	ผ่าน

**ตารางที่ 3.4.14-10 (ต่อ) สรุปผลการตรวจวัดแสงสว่างในสถานที่ทำงาน โครงการโรงไฟฟ้าชีวมวล ขนาด 55 เมกะวัตต์ ของบริษัท บัวใหญ่ ไบโอ เพาเวอร์ จำกัด**

ระหว่างเดือนกรกฎาคม-ธันวาคม พ.ศ. 2568 ครั้งที่ 2 เมื่อวันที่ 12 ธันวาคม พ.ศ. 2568

เลขที่ ตำแหน่ง ตรวจวัด	สถานี	ลักษณะงาน	ช่วงเวลา ตรวจวัด	ความเข้มของแสงสว่าง (ลักซ์)		มาตรฐาน (ลักซ์)		สรุปผล การตรวจวัด
				ค่าที่ตรวจวัด	ค่าเฉลี่ย	ค่าความเข้มของแสงสว่าง <sup>2/3/</sup> จุดที่ความเข้มของแสงสว่างต่ำสุด <sup>1/</sup>	ค่าเฉลี่ย <sup>1/</sup>	
4	Spot : อาคาร Spare Part : 1st Floor : Shop Maintenance : โต๊ะจับชิ้นงาน	ประกอบชิ้นงาน	กลางวัน	789	-	200-300	-	ผ่าน
5	Spot : อาคาร Spare Part : 1st Floor : Shop Maintenance : เครื่องเจียตั้งโต๊ะ	ควบคุมเครื่องจักร	กลางวัน	814	-	200-300	-	ผ่าน
6	Spot : อาคาร Spare Part : 1st Floor : Shop Maintenance : เครื่องตัด Fiber	ควบคุมเครื่องจักร	กลางวัน	958	-	200-300	-	ผ่าน
7	Spot : อาคาร Spare Part : 1st Floor : Shop Maintenance : เครื่องสว่านแท่น	ควบคุมเครื่องจักร	กลางวัน	689	-	200-300	-	ผ่าน
8	Spot : อาคาร Spare Part : 1st Floor : Shop Maintenance : ตู้ควบคุม	แผงควบคุม	กลางวัน	869	-	200-300	-	ผ่าน
9.1	Area : อาคาร Spare Part : 1st Floor : ห้องประชุม Maintenance จุดที่ 1	ห้องประชุม	กลางวัน	642	490	150	300	ผ่าน
9.2	Area : อาคาร Spare Part : 1st Floor : ห้องประชุม Maintenance จุดที่ 2	ห้องประชุม	กลางวัน	457				
9.3	Area : อาคาร Spare Part : 1st Floor : ห้องประชุม Maintenance จุดที่ 3	ห้องประชุม	กลางวัน	451				
9.4	Area : อาคาร Spare Part : 1st Floor : ห้องประชุม Maintenance จุดที่ 4	ห้องประชุม	กลางวัน	408				
1.1	Area : อาคาร Spare Part : 2nd Floor : Office : ซ่อมบำรุง จุดที่ 1	ห้องสำนักงาน	กลางวัน	453	438	150	300	ผ่าน
1.2	Area : อาคาร Spare Part : 2nd Floor : Office : ซ่อมบำรุง จุดที่ 2	ห้องสำนักงาน	กลางวัน	409				
1.3	Area : อาคาร Spare Part : 2nd Floor : Office : ซ่อมบำรุง จุดที่ 3	ห้องสำนักงาน	กลางวัน	524				
1.4	Area : อาคาร Spare Part : 2nd Floor : Office : ซ่อมบำรุง จุดที่ 4	ห้องสำนักงาน	กลางวัน	473				
1.5	Area : อาคาร Spare Part : 2nd Floor : Office : ซ่อมบำรุง จุดที่ 5	ห้องสำนักงาน	กลางวัน	389				
1.6	Area : อาคาร Spare Part : 2nd Floor : Office : ซ่อมบำรุง จุดที่ 6	ห้องสำนักงาน	กลางวัน	410				
1.7	Area : อาคาร Spare Part : 2nd Floor : Office : ซ่อมบำรุง จุดที่ 7	ห้องสำนักงาน	กลางวัน	428				
1.8	Area : อาคาร Spare Part : 2nd Floor : Office : ซ่อมบำรุง จุดที่ 8	ห้องสำนักงาน	กลางวัน	407				
1.9	Area : อาคาร Spare Part : 2nd Floor : Office : ซ่อมบำรุง จุดที่ 9	ห้องสำนักงาน	กลางวัน	447				
4.1	Area : อาคารโรงไฟฟ้า 55 MW : 3rd Floor : ห้อง STG (บริเวณหน้าตู้ไฟ) จุดที่ 1	ห้องสวิตช์	กลางวัน	337	436	100	200	ผ่าน
4.2	Area : อาคารโรงไฟฟ้า 55 MW : 3rd Floor : ห้อง STG (บริเวณหน้าตู้ไฟ) จุดที่ 2	ห้องสวิตช์	กลางวัน	310				
4.3	Area : อาคารโรงไฟฟ้า 55 MW : 3rd Floor : ห้อง STG (บริเวณหน้าตู้ไฟ) จุดที่ 3	ห้องสวิตช์	กลางวัน	321				
4.4	Area : อาคารโรงไฟฟ้า 55 MW : 3rd Floor : ห้อง STG (บริเวณหน้าตู้ไฟ) จุดที่ 4	ห้องสวิตช์	กลางวัน	524				

**ตารางที่ 3.4.14-10 (ต่อ) สรุปผลการตรวจวัดแสงสว่างในสถานที่ทำงาน โครงการโรงไฟฟ้าชีวมวล ขนาด 55 เมกะวัตต์ ของบริษัท บัวใหญ่ ไบโอ เพาเวอร์ จำกัด**

ระหว่างเดือนกรกฎาคม-ธันวาคม พ.ศ. 2568 ครั้งที่ 2 เมื่อวันที่ 12 ธันวาคม พ.ศ. 2568

เลขที่ ตำแหน่ง ตรวจวัด	สถานี	ลักษณะงาน	ช่วงเวลา ตรวจวัด	ความเข้มของแสงสว่าง (ลักซ์)		มาตรฐาน (ลักซ์)		สรุปผล การตรวจวัด
				ค่าที่ตรวจวัด	ค่าเฉลี่ย	ค่าความเข้มของแสงสว่าง <sup>2/3/</sup> จุดที่ความเข้มของแสงสว่างต่ำสุด <sup>1/</sup>	ค่าเฉลี่ย <sup>1/</sup>	
4.5	Area : อาคารโรงไฟฟ้า 55 MW : 3rd Floor : ห้อง STG (บริเวณหน้าตู้ไฟ) จุดที่ 5	ห้องสวิตช์	กลางวัน	552				
4.6	Area : อาคารโรงไฟฟ้า 55 MW : 3rd Floor : ห้อง STG (บริเวณหน้าตู้ไฟ) จุดที่ 6	ห้องสวิตช์	กลางวัน	571				
5.1	Area : อาคารโรงไฟฟ้า 55 MW : 3rd Floor : ห้อง BOP จุดที่ 1	ห้องสวิตช์	กลางวัน	730	624	100	200	ผ่าน
5.2	Area : อาคารโรงไฟฟ้า 55 MW : 3rd Floor : ห้อง BOP จุดที่ 2	ห้องสวิตช์	กลางวัน	793				
5.3	Area : อาคารโรงไฟฟ้า 55 MW : 3rd Floor : ห้อง BOP จุดที่ 3	ห้องสวิตช์	กลางวัน	770				
5.4	Area : อาคารโรงไฟฟ้า 55 MW : 3rd Floor : ห้อง BOP จุดที่ 4	ห้องสวิตช์	กลางวัน	686				
5.5	Area : อาคารโรงไฟฟ้า 55 MW : 3rd Floor : ห้อง BOP จุดที่ 5	ห้องสวิตช์	กลางวัน	635				
5.6	Area : อาคารโรงไฟฟ้า 55 MW : 3rd Floor : ห้อง BOP จุดที่ 6	ห้องสวิตช์	กลางวัน	744				
5.7	Area : อาคารโรงไฟฟ้า 55 MW : 3rd Floor : ห้อง BOP จุดที่ 7	ห้องสวิตช์	กลางวัน	676				
5.8	Area : อาคารโรงไฟฟ้า 55 MW : 3rd Floor : ห้อง BOP จุดที่ 8	ห้องสวิตช์	กลางวัน	630				
5.9	Area : อาคารโรงไฟฟ้า 55 MW : 3rd Floor : ห้อง BOP จุดที่ 9	ห้องสวิตช์	กลางวัน	680				
5.10	Area : อาคารโรงไฟฟ้า 55 MW : 3rd Floor : ห้อง BOP จุดที่ 10	ห้องสวิตช์	กลางวัน	624				
5.11	Area : อาคารโรงไฟฟ้า 55 MW : 3rd Floor : ห้อง BOP จุดที่ 11	ห้องสวิตช์	กลางวัน	533				
5.12	Area : อาคารโรงไฟฟ้า 55 MW : 3rd Floor : ห้อง BOP จุดที่ 12	ห้องสวิตช์	กลางวัน	711				
5.13	Area : อาคารโรงไฟฟ้า 55 MW : 3rd Floor : ห้อง BOP จุดที่ 13	ห้องสวิตช์	กลางวัน	558				
5.14	Area : อาคารโรงไฟฟ้า 55 MW : 3rd Floor : ห้อง BOP จุดที่ 14	ห้องสวิตช์	กลางวัน	526				
5.15	Area : อาคารโรงไฟฟ้า 55 MW : 3rd Floor : ห้อง BOP จุดที่ 15	ห้องสวิตช์	กลางวัน	489				
5.16	Area : อาคารโรงไฟฟ้า 55 MW : 3rd Floor : ห้อง BOP จุดที่ 16	ห้องสวิตช์	กลางวัน	469				
5.17	Area : อาคารโรงไฟฟ้า 55 MW : 3rd Floor : ห้อง BOP จุดที่ 17	ห้องสวิตช์	กลางวัน	495				
5.18	Area : อาคารโรงไฟฟ้า 55 MW : 3rd Floor : ห้อง BOP จุดที่ 18	ห้องสวิตช์	กลางวัน	541				
5.19	Area : อาคารโรงไฟฟ้า 55 MW : 3rd Floor : ห้อง BOP จุดที่ 19	ห้องสวิตช์	กลางวัน	369				
5.20	Area : อาคารโรงไฟฟ้า 55 MW : 3rd Floor : ห้อง BOP จุดที่ 20	ห้องสวิตช์	กลางวัน	523				
5.21	Area : อาคารโรงไฟฟ้า 55 MW : 3rd Floor : ห้อง BOP จุดที่ 21	ห้องสวิตช์	กลางวัน	653				

**ตารางที่ 3.4.14-10 (ต่อ) สรุปผลการตรวจวัดแสงสว่างในสถานที่ทำงาน โครงการโรงไฟฟ้าชีวมวล ขนาด 55 เมกะวัตต์ ของบริษัท บัวใหญ่ ไบโอ เพาเวอร์ จำกัด**

ระหว่างเดือนกรกฎาคม-ธันวาคม พ.ศ. 2568 ครั้งที่ 2 เมื่อวันที่ 12 ธันวาคม พ.ศ. 2568

เลขที่ ตำแหน่ง ตรวจวัด	สถานี	ลักษณะงาน	ช่วงเวลา ตรวจวัด	ความเข้มของแสงสว่าง (ลักซ์)		มาตรฐาน (ลักซ์)		สรุปผล การตรวจวัด
				ค่าที่ตรวจวัด	ค่าเฉลี่ย	ค่าความเข้มของแสงสว่าง <sup>2/3/</sup> จุดที่ความเข้มของแสงสว่างต่ำสุด <sup>1/</sup>	ค่าเฉลี่ย <sup>1/</sup>	
5.22	Area : อาคารโรงไฟฟ้า 55 MW : 3rd Floor : ห้อง BOP จุดที่ 22	ห้องสวิตช์	กลางวัน	783				
5.23	Area : อาคารโรงไฟฟ้า 55 MW : 3rd Floor : ห้อง BOP จุดที่ 23	ห้องสวิตช์	กลางวัน	748				
5.24	Area : อาคารโรงไฟฟ้า 55 MW : 3rd Floor : ห้อง BOP จุดที่ 24	ห้องสวิตช์	กลางวัน	524				
5.25	Area : อาคารโรงไฟฟ้า 55 MW : 3rd Floor : ห้อง BOP จุดที่ 25	ห้องสวิตช์	กลางวัน	614				
5.26	Area : อาคารโรงไฟฟ้า 55 MW : 3rd Floor : ห้อง BOP จุดที่ 26	ห้องสวิตช์	กลางวัน	731				
6.1	Area : อาคารโรงไฟฟ้า 55 MW : 3rd Floor : ห้อง Locker room จุดที่ 1	ห้อง Locker	กลางวัน	593	560	50	100	ผ่าน
6.2	Area : อาคารโรงไฟฟ้า 55 MW : 3rd Floor : ห้อง Locker room จุดที่ 2	ห้อง Locker	กลางวัน	602				
6.3	Area : อาคารโรงไฟฟ้า 55 MW : 3rd Floor : ห้อง Locker room จุดที่ 3	ห้อง Locker	กลางวัน	527				
6.4	Area : อาคารโรงไฟฟ้า 55 MW : 3rd Floor : ห้อง Locker room จุดที่ 4	ห้อง Locker	กลางวัน	514				
6.5	Area : อาคารโรงไฟฟ้า 55 MW : 3rd Floor : ห้อง Locker room จุดที่ 5	ห้อง Locker	กลางวัน	510				
6.6	Area : อาคารโรงไฟฟ้า 55 MW : 3rd Floor : ห้อง Locker room จุดที่ 6	ห้อง Locker	กลางวัน	535				
6.7	Area : อาคารโรงไฟฟ้า 55 MW : 3rd Floor : ห้อง Locker room จุดที่ 7	ห้อง Locker	กลางวัน	533				
6.8	Area : อาคารโรงไฟฟ้า 55 MW : 3rd Floor : ห้อง Locker room จุดที่ 8	ห้อง Locker	กลางวัน	545				
6.9	Area : อาคารโรงไฟฟ้า 55 MW : 3rd Floor : ห้อง Locker room จุดที่ 9	ห้อง Locker	กลางวัน	624				
6.10	Area : อาคารโรงไฟฟ้า 55 MW : 3rd Floor : ห้อง Locker room จุดที่ 10	ห้อง Locker	กลางวัน	592				
6.11	Area : อาคารโรงไฟฟ้า 55 MW : 3rd Floor : ห้อง Locker room จุดที่ 11	ห้อง Locker	กลางวัน	566				
6.12	Area : อาคารโรงไฟฟ้า 55 MW : 3rd Floor : ห้อง Locker room จุดที่ 12	ห้อง Locker	กลางวัน	577				
1.1	Area : อาคารโรงไฟฟ้า 55 MW : 4th Floor : Control Room : Office Operater จุดที่ 1	ห้องสำนักงาน	กลางวัน	473	558	150	300	ผ่าน
1.2	Area : อาคารโรงไฟฟ้า 55 MW : 4th Floor : Control Room : Office Operater จุดที่ 2	ห้องสำนักงาน	กลางวัน	740				
1.3	Area : อาคารโรงไฟฟ้า 55 MW : 4th Floor : Control Room : Office Operater จุดที่ 3	ห้องสำนักงาน	กลางวัน	539				
1.4	Area : อาคารโรงไฟฟ้า 55 MW : 4th Floor : Control Room : Office Operater จุดที่ 4	ห้องสำนักงาน	กลางวัน	523				
1.5	Area : อาคารโรงไฟฟ้า 55 MW : 4th Floor : Control Room : Office Operater จุดที่ 5	ห้องสำนักงาน	กลางวัน	677				
1.6	Area : อาคารโรงไฟฟ้า 55 MW : 4th Floor : Control Room : Office Operater จุดที่ 6	ห้องสำนักงาน	กลางวัน	495				

ตารางที่ 3.4.14-10 (ต่อ) สรุปผลการตรวจวัดแสงสว่างในสถานที่ทำงาน โครงการโรงไฟฟ้าชีวมวล ขนาด 55 เมกะวัตต์ ของบริษัท บัวใหญ่ ไบโอ เพาเวอร์ จำกัด

ระหว่างเดือนกรกฎาคม-ธันวาคม พ.ศ. 2568 ครั้งที่ 2 เมื่อวันที่ 12 ธันวาคม พ.ศ. 2568

เลขที่ ตำแหน่ง ตรวจวัด	สถานี	ลักษณะงาน	ช่วงเวลา ตรวจวัด	ความเข้มของแสงสว่าง (ลักซ์)		มาตรฐาน (ลักซ์)		สรุปผล การตรวจวัด
				ค่าที่ตรวจวัด	ค่าเฉลี่ย	ค่าความเข้มของแสงสว่าง <sup>2/3/</sup> จุดที่ความเข้มของแสงสว่างต่ำสุด <sup>1/</sup>	ค่าเฉลี่ย <sup>1/</sup>	
1.7	Area : อาคารโรงไฟฟ้า 55 MW : 4th Floor : Control Room : Office Operater จุดที่ 7	ห้องสำนักงาน	กลางวัน	666				
1.8	Area : อาคารโรงไฟฟ้า 55 MW : 4th Floor : Control Room : Office Operater จุดที่ 8	ห้องสำนักงาน	กลางวัน	592				
1.9	Area : อาคารโรงไฟฟ้า 55 MW : 4th Floor : Control Room : Office Operater จุดที่ 9	ห้องสำนักงาน	กลางวัน	646				
1.10	Area : อาคารโรงไฟฟ้า 55 MW : 4th Floor : Control Room : Office Operater จุดที่ 10	ห้องสำนักงาน	กลางวัน	715				
1.11	Area : อาคารโรงไฟฟ้า 55 MW : 4th Floor : Control Room : Office Operater จุดที่ 11	ห้องสำนักงาน	กลางวัน	669				
1.12	Area : อาคารโรงไฟฟ้า 55 MW : 4th Floor : Control Room : Office Operater จุดที่ 12	ห้องสำนักงาน	กลางวัน	627				
1.13	Area : อาคารโรงไฟฟ้า 55 MW : 4th Floor : Control Room : Office Operater จุดที่ 13	ห้องสำนักงาน	กลางวัน	436				
1.14	Area : อาคารโรงไฟฟ้า 55 MW : 4th Floor : Control Room : Office Operater จุดที่ 14	ห้องสำนักงาน	กลางวัน	651				
1.15	Area : อาคารโรงไฟฟ้า 55 MW : 4th Floor : Control Room : Office Operater จุดที่ 15	ห้องสำนักงาน	กลางวัน	704				
1.16	Area : อาคารโรงไฟฟ้า 55 MW : 4th Floor : Control Room : Office Operater จุดที่ 16	ห้องสำนักงาน	กลางวัน	634				
1.17	Area : อาคารโรงไฟฟ้า 55 MW : 4th Floor : Control Room : Office Operater จุดที่ 17	ห้องสำนักงาน	กลางวัน	553				
1.18	Area : อาคารโรงไฟฟ้า 55 MW : 4th Floor : Control Room : Office Operater จุดที่ 18	ห้องสำนักงาน	กลางวัน	523				
1.19	Area : อาคารโรงไฟฟ้า 55 MW : 4th Floor : Control Room : Office Operater จุดที่ 19	ห้องสำนักงาน	กลางวัน	493				
1.20	Area : อาคารโรงไฟฟ้า 55 MW : 4th Floor : Control Room : Office Operater จุดที่ 20	ห้องสำนักงาน	กลางวัน	483				
1.21	Area : อาคารโรงไฟฟ้า 55 MW : 4th Floor : Control Room : Office Operater จุดที่ 21	ห้องสำนักงาน	กลางวัน	628				
1.22	Area : อาคารโรงไฟฟ้า 55 MW : 4th Floor : Control Room : Office Operater จุดที่ 22	ห้องสำนักงาน	กลางวัน	497				
1.23	Area : อาคารโรงไฟฟ้า 55 MW : 4th Floor : Control Room : Office Operater จุดที่ 23	ห้องสำนักงาน	กลางวัน	482				
1.24	Area : อาคารโรงไฟฟ้า 55 MW : 4th Floor : Control Room : Office Operater จุดที่ 24	ห้องสำนักงาน	กลางวัน	434				
1.25	Area : อาคารโรงไฟฟ้า 55 MW : 4th Floor : Control Room : Office Operater จุดที่ 25	ห้องสำนักงาน	กลางวัน	529				
1.26	Area : อาคารโรงไฟฟ้า 55 MW : 4th Floor : Control Room : Office Operater จุดที่ 26	ห้องสำนักงาน	กลางวัน	442				
1.27	Area : อาคารโรงไฟฟ้า 55 MW : 4th Floor : Control Room : Office Operater จุดที่ 27	ห้องสำนักงาน	กลางวัน	564				
1.28	Area : อาคารโรงไฟฟ้า 55 MW : 4th Floor : Control Room : Office Operater จุดที่ 28	ห้องสำนักงาน	กลางวัน	578				
1.29	Area : อาคารโรงไฟฟ้า 55 MW : 4th Floor : Control Room : Office Operater จุดที่ 29	ห้องสำนักงาน	กลางวัน	412				

**ตารางที่ 3.4.14-10 (ต่อ) สรุปผลการตรวจวัดแสงสว่างในสถานที่ทำงาน โครงการโรงไฟฟ้าชีวมวล ขนาด 55 เมกะวัตต์ ของบริษัท บัวใหญ่ ไบโอ เพาเวอร์ จำกัด**

ระหว่างเดือนกรกฎาคม-ธันวาคม พ.ศ. 2568 ครั้งที่ 2 เมื่อวันที่ 12 ธันวาคม พ.ศ. 2568

เลขที่ ตำแหน่ง ตรวจวัด	สถานี	ลักษณะงาน	ช่วงเวลา ตรวจวัด	ความเข้มของแสงสว่าง (ลักซ์)		มาตรฐาน (ลักซ์)		สรุปผล การตรวจวัด
				ค่าที่ตรวจวัด	ค่าเฉลี่ย	ค่าความเข้มของแสงสว่าง <sup>2/3/</sup> จุดที่ความเข้มของแสงสว่างต่ำสุด <sup>1/</sup>	ค่าเฉลี่ย <sup>1/</sup>	
1.30	Area : อาคารโรงไฟฟ้า 55 MW : 4th Floor : Control Room : Office Operater จุดที่ 30	ห้องสำนักงาน	กลางวัน	388				
1.31	Area : อาคารโรงไฟฟ้า 55 MW : 4th Floor : Control Room : Office Operater จุดที่ 31	ห้องสำนักงาน	กลางวัน	520				
4.1	Area : อาคารโรงไฟฟ้า 55 MW : 4th Floor : Office : ชั้น 4 : ห้องน้ำชาย จุดที่ 1	ห้องสุขา	กลางวัน	134	134	50	100	ผ่าน
4.2	Area : อาคารโรงไฟฟ้า 55 MW : 4th Floor : Office : ชั้น 4 : ห้องน้ำชาย จุดที่ 2	ห้องสุขา	กลางวัน	135				
5.1	Area : อาคารโรงไฟฟ้า 55 MW : 4th Floor : Office : ชั้น 4 : ห้องน้ำหญิง จุดที่ 1	ห้องสุขา	กลางวัน	168	166	50	100	ผ่าน
5.2	Area : อาคารโรงไฟฟ้า 55 MW : 4th Floor : Office : ชั้น 4 : ห้องน้ำหญิง จุดที่ 2	ห้องสุขา	กลางวัน	164				
7.1	Area : อาคารโรงไฟฟ้า 55 MW : 4th Floor : Office : ชั้น 4 : ห้อง BUAYAI BIO POWER จุดที่ 1	ห้องประชุม	กลางวัน	325	338	150	300	ผ่าน
7.2	Area : อาคารโรงไฟฟ้า 55 MW : 4th Floor : Office : ชั้น 4 : ห้อง BUAYAI BIO POWER จุดที่ 2	ห้องประชุม	กลางวัน	395				
7.3	Area : อาคารโรงไฟฟ้า 55 MW : 4th Floor : Office : ชั้น 4 : ห้อง BUAYAI BIO POWER จุดที่ 3	ห้องประชุม	กลางวัน	392				
7.4	Area : อาคารโรงไฟฟ้า 55 MW : 4th Floor : Office : ชั้น 4 : ห้อง BUAYAI BIO POWER จุดที่ 4	ห้องประชุม	กลางวัน	328				
7.5	Area : อาคารโรงไฟฟ้า 55 MW : 4th Floor : Office : ชั้น 4 : ห้อง BUAYAI BIO POWER จุดที่ 5	ห้องประชุม	กลางวัน	331				
7.6	Area : อาคารโรงไฟฟ้า 55 MW : 4th Floor : Office : ชั้น 4 : ห้อง BUAYAI BIO POWER จุดที่ 6	ห้องประชุม	กลางวัน	310				
7.7	Area : อาคารโรงไฟฟ้า 55 MW : 4th Floor : Office : ชั้น 4 : ห้อง BUAYAI BIO POWER จุดที่ 7	ห้องประชุม	กลางวัน	320				
7.8	Area : อาคารโรงไฟฟ้า 55 MW : 4th Floor : Office : ชั้น 4 : ห้อง BUAYAI BIO POWER จุดที่ 8	ห้องประชุม	กลางวัน	325				

**ตารางที่ 3.4.14-10 (ต่อ) สรุปผลการตรวจวัดแสงสว่างในสถานที่ทำงาน โครงการโรงไฟฟ้าชีวมวล ขนาด 55 เมกะวัตต์ ของบริษัท บัวใหญ่ ไบโอ เพาเวอร์ จำกัด**

ระหว่างเดือนกรกฎาคม-ธันวาคม พ.ศ. 2568 ครั้งที่ 2 เมื่อวันที่ 12 ธันวาคม พ.ศ. 2568

เลขที่ ตำแหน่ง ตรวจวัด	สถานที่	ลักษณะงาน	ช่วงเวลา ตรวจวัด	ความเข้มของแสงสว่าง (ลักซ์)		มาตรฐาน (ลักซ์)		สรุปผล การตรวจวัด
				ค่าที่ตรวจวัด	ค่าเฉลี่ย	ค่าความเข้มของแสงสว่าง <sup>2/3/</sup> จุดที่ความเข้มของแสงสว่างต่ำสุด <sup>1/</sup>	ค่าเฉลี่ย <sup>1/</sup>	
7.9	Area : อาคารโรงไฟฟ้า 55 MW : 4th Floor : Office : ชั้น 4 : ห้อง BUAYAI BIO POWER จุดที่ 9	ห้องประชุม	กลางวัน	311				
7.10	Area : อาคารโรงไฟฟ้า 55 MW : 4th Floor : Office : ชั้น 4 : ห้อง BUAYAI BIO POWER จุดที่ 10	ห้องประชุม	กลางวัน	348				
1.1	Area : อาคารโรงไฟฟ้า 55 MW : 5th Floor : Office : ชั้น 5 : ห้อง Data Room จุดที่ 1	ห้องเก็บเอกสาร	กลางวัน	600	592	100	200	ผ่าน
1.2	Area : อาคารโรงไฟฟ้า 55 MW : 5th Floor : Office : ชั้น 5 : ห้อง Data Room จุดที่ 2	ห้องเก็บเอกสาร	กลางวัน	592				
1.3	Area : อาคารโรงไฟฟ้า 55 MW : 5th Floor : Office : ชั้น 5 : ห้อง Data Room จุดที่ 3	ห้องเก็บเอกสาร	กลางวัน	585				
1.4	Area : อาคารโรงไฟฟ้า 55 MW : 5th Floor : Office : ชั้น 5 : ห้อง Data Room จุดที่ 4	ห้องเก็บเอกสาร	กลางวัน	592				
2.1	Area : อาคารโรงไฟฟ้า 55 MW : 5th Floor : Office : ชั้น 5 : ห้อง Safe Vault จุดที่ 1	ห้องเก็บเอกสาร	กลางวัน	410	383	100	200	ผ่าน
2.2	Area : อาคารโรงไฟฟ้า 55 MW : 5th Floor : Office : ชั้น 5 : ห้อง Safe Vault จุดที่ 2	ห้องเก็บเอกสาร	กลางวัน	345				
2.3	Area : อาคารโรงไฟฟ้า 55 MW : 5th Floor : Office : ชั้น 5 : ห้อง Safe Vault จุดที่ 3	ห้องเก็บเอกสาร	กลางวัน	395				
3	Spot : อาคารโรงไฟฟ้า 55 MW : 5th Floor : Office : ชั้น 5 : ห้องทำงาน Manager	คอมพิวเตอร์	กลางวัน	450	-	400-500	-	ผ่าน
5.1	Area : อาคารโรงไฟฟ้า 55 MW : 5th Floor : Office : ชั้น 5 : ห้องน้ำชาย จุดที่ 1	ห้องสุขา	กลางวัน	135	138	50	100	ผ่าน
5.2	Area : อาคารโรงไฟฟ้า 55 MW : 5th Floor : Office : ชั้น 5 : ห้องน้ำชาย จุดที่ 2	ห้องสุขา	กลางวัน	140				
6.1	Area : อาคารโรงไฟฟ้า 55 MW : 5th Floor : Office : ชั้น 5 : ห้องน้ำหญิง จุดที่ 1	ห้องสุขา	กลางวัน	171	170	50	100	ผ่าน
6.2	Area : อาคารโรงไฟฟ้า 55 MW : 5th Floor : Office : ชั้น 5 : ห้องน้ำหญิง จุดที่ 2	ห้องสุขา	กลางวัน	168				
1	Spot : Cooling Plant : 1st Floor : DCS Cooling	แผงควบคุม	กลางวัน	208	-	200-300	-	ผ่าน
1	Spot : อาคาร MCC : 2nd Floor : ตู้ควบคุม SA03	แผงควบคุม	กลางวัน	648	-	200-300	-	ผ่าน
2	Spot : อาคาร MCC : 2nd Floor : ตู้ควบคุม SA05	แผงควบคุม	กลางวัน	766	-	200-300	-	ผ่าน
1.1	Area : อาคารเชื้อเพลิง : 1st Floor : ห้องพนักงานเชื้อเพลิง จุดที่ 1	ห้องพักผ่อน	กลางวัน	802	581	25	50	ผ่าน
1.2	Area : อาคารเชื้อเพลิง : 1st Floor : ห้องพนักงานเชื้อเพลิง จุดที่ 2	ห้องพักผ่อน	กลางวัน	360				
1	Spot : อาคาร Boiler : 1st Floor : Bottom Drain Valve	จดบันทึกข้อมูล	กลางวัน	710	-	300-400	-	ผ่าน



ตารางที่ 3.4.14-10 (ต่อ) สรุปผลการตรวจวัดแสงสว่างในสถานที่ทำงาน โครงการโรงไฟฟ้าชีวมวล ขนาด 55 เมกะวัตต์ ของบริษัท บัวใหญ่ ไบโอ เพาเวอร์ จำกัด  
ระหว่างเดือนกรกฎาคม-ธันวาคม พ.ศ. 2568 ครั้งที่ 2 เมื่อวันที่ 12 ธันวาคม พ.ศ. 2568

เลขที่ ตำแหน่ง ตรวจวัด	สถานี	ลักษณะงาน	ช่วงเวลา ตรวจวัด	ความเข้มของแสงสว่าง (ลักซ์)		มาตรฐาน (ลักซ์)		สรุปผล การตรวจวัด
				ค่าที่ตรวจวัด	ค่าเฉลี่ย	ค่าความเข้มของแสงสว่าง <sup>2/3/</sup> จุดที่ความเข้มของแสงสว่างต่ำสุด <sup>1/</sup>	ค่าเฉลี่ย <sup>1/</sup>	
2	Spot : อาคาร Boiler : 1st Floor : SA FAN A	จัดบันทึกข้อมูล	กลางวัน	970	-	300-400	-	ผ่าน
3	Spot : อาคาร Boiler : 1st Floor : SA FAN B	จัดบันทึกข้อมูล	กลางวัน	971	-	300-400	-	ผ่าน
4	Spot : อาคาร Boiler : 1st Floor : PA FAN B	จัดบันทึกข้อมูล	กลางวัน	963	-	300-400	-	ผ่าน
5	Spot : อาคาร Boiler : 1st Floor : PA FAN A	จัดบันทึกข้อมูล	กลางวัน	978	-	300-400	-	ผ่าน
1	Spot : อาคาร Fire Pump : 1st Floor : Fire Water Pump 1	แผงควบคุม	กลางวัน	210	-	200-300	-	ผ่าน
2	Spot : อาคาร Fire Pump : 1st Floor : Fire Water Pump 2	แผงควบคุม	กลางวัน	410	-	200-300	-	ผ่าน

**มาตรฐาน :** ประกาศกรมสวัสดิการและคุ้มครองแรงงาน เรื่อง มาตรฐานความเข้มของแสงสว่าง (พ.ศ. 2561)

**หมายเหตุ :** <sup>1/</sup> มาตรฐานค่าความเข้มของแสงสว่าง ณ บริเวณพื้นที่ทั่วไปและบริเวณการผลิตภายในสถานประกอบกิจการ พิจารณาค่าเฉลี่ยความเข้มของแสงสว่าง และจุดที่ความเข้มของแสงสว่างต่ำสุด (ตามตารางแนบท้ายประกาศ ตารางที่ ๑)

<sup>2/</sup> มาตรฐานความเข้มของแสงสว่าง ณ บริเวณที่ลูกจ้างต้องทำงาน โดยใช้สายตามองเฉพาะจุดหรือต้องใช้สายตาอยู่กับที่ในการทำงาน (ตามตารางแนบท้ายประกาศ ตารางที่ ๒)

<sup>3/</sup> มาตรฐานความเข้มของแสงสว่าง บริเวณโดยรอบที่ให้ลูกจ้างคนใดคนหนึ่งทำงาน โดยสายตามองเฉพาะจุดในการปฏิบัติงาน (ตามตารางแนบท้ายประกาศ ตารางที่ ๓)

กรณีความเข้มของแสงสว่างเกิน 1,000 ลักซ์ ณ จุดที่ใช้สายตามองเฉพาะจุดในการปฏิบัติงาน

- พื้นที่ 1 หมายถึง จุดที่ให้ลูกจ้างทำงานโดยใช้สายตามองเฉพาะจุดในการปฏิบัติงาน
- พื้นที่ 2 หมายถึง บริเวณถัดจากที่ให้ลูกจ้างคนใดคนหนึ่งทำงานในรัศมีที่ลูกจ้างเอื้อมมือถึง
- พื้นที่ 3 หมายถึง บริเวณโดยรอบที่ติดพื้นที่ 2 ที่มีการปฏิบัติงานของลูกจ้างคนใดคนหนึ่ง

### 3.5 เศรษฐกิจ-สังคม

มาตรการกำหนดให้ทำการสำรวจสภาพเศรษฐกิจ-สังคม และความคิดเห็นของประชาชนในชุมชนรอบพื้นที่โครงการ ในรัศมี 5 กิโลเมตร และประชาชนในชุมชนที่เป็นสถานีวิจัยวัดคุณภาพสิ่งแวดล้อม ตัวแทนผู้นำชุมชน ผู้นำท้องถิ่น และหน่วยงานราชการที่เกี่ยวข้องในพื้นที่ที่เกี่ยวข้อง โดยให้ครอบคลุมชุมชนที่เก็บข้อมูลดัชนีสิ่งแวดล้อมและชุมชนที่คาดว่าจะได้รับผลกระทบจากการดำเนินโครงการ ปีละ 1 ครั้ง ตลอดระยะเวลาดำเนินการโดยครั้งสุดท้ายดำเนินการในปี พ.ศ. 2568 ระหว่างวันที่ 18-21 พฤศจิกายน พ.ศ. 2568 โดยทำการสำรวจความคิดเห็นของผู้นำชุมชน ผู้นำท้องถิ่นและตัวแทนหน่วยงานที่เกี่ยวข้อง

### 3.6 การมีส่วนร่วมของประชาชน

มาตรการกำหนดให้โครงการทำการบันทึกกิจกรรม ที่โครงการดำเนินการร่วมกับชุมชนในพื้นที่รัศมี 5 กิโลเมตร ที่ผ่าน มาโครงการให้การช่วยเหลือสนับสนุนกิจกรรมภายในชุมชนตามความเหมาะสม เพื่อสร้างความสัมพันธ์ที่ดีเป็นการตอบแทน ชุมชนและสังคม ผ่านกิจกรรมต่างๆ อย่างต่อเนื่อง

นอกจากนี้มาตรการยังระบุให้โครงการดำเนินการจัดตั้งคณะกรรมการติดตามตรวจสอบผลกระทบสิ่งแวดล้อม พร้อม ทั้งบันทึกผลการดำเนินงานของคณะกรรมการฯ ทุก 6 เดือน และให้มีการประชุม อย่างน้อย 3 เดือนต่อ 1 ครั้ง แต่หากพบว่ามี ความจำเป็นเร่งด่วนสามารถประชุมก่อนเวลากำหนดได้ ตลอดระยะเวลาดำเนินการ โดยโครงการได้แต่งตั้งคณะกรรมการ ติดตามตรวจสอบผลกระทบสิ่งแวดล้อมแล้วเสร็จ โดยมีองค์ประกอบ ระยะเวลาที่ดำรงตำแหน่ง และบทบาทหน้าที่ตามที่ มาตรการกำหนด และจัดให้มีการประชุม ระหว่างเดือนกรกฎาคม-ธันวาคม พ.ศ. 2568 จำนวน 2 ครั้ง ในวันที่ 23 กันยายน พ.ศ. 2568 และครั้งที่ 2 ในวันที่ 24 ธันวาคม พ.ศ. 2568 และเนื่องจากคณะกรรมการครบวาระและได้ดำเนินการจัดประชุมและ คัดเลือกคณะกรรมการแล้วนั้น ปัจจุบันโครงการได้นำส่งรายชื่อคณะกรรมการติดตามตรวจสอบผลกระทบสิ่งแวดล้อม ให้อำเภอบัวใหญ่ เรียบร้อยแล้ว และอยู่ระหว่างรอประกาศแต่งตั้งอย่างเป็นทางการ และจะนำเสนอในรายงานฉบับถัดไป รายละเอียดแสดงดังเอกสารภาคผนวก ข-31

#### 3.6.1 สุขภาพ

##### 1) พนักงานใหม่และพนักงานประจำ

มาตรการกำหนดให้ตรวจสอบสุขภาพพนักงานใหม่ ก่อนเริ่มทำงานกับโครงการ และพนักงานทั่วไป โดยโครงการได้จัด ให้มีการตรวจสุขภาพทั่วไปสำหรับพนักงานใหม่ก่อนเริ่มทำงาน โดยในช่วงระหว่างเดือนกรกฎาคม-ธันวาคม พ.ศ. 2568 ได้จัดให้มีการตรวจสุขภาพพนักงานใหม่ และพนักงานเป็นประจำทุกปี ในวันที่ 10-11 มีนาคม พ.ศ. 2568 โดยโรงพยาบาล ซีเมดลิฟวิ่งแคร์ ซึ่งทำการตรวจเอกซเรย์ปอด การมองเห็นการตรวจร่างกายทั่วไปโดยแพทย์ ความสมบูรณ์ของเม็ดเลือด หมู่เลือด และภูมิคุ้มกันตับอักเสบบี รายละเอียดแสดงดังเอกสารภาคผนวก ข-25

##### 2) ประชาชนในชุมชนใกล้เคียงโครงการ

มาตรการกำหนดให้ติดตามภาวะสุขภาพของประชาชนในชุมชนใกล้เคียงโครงการ โดยรวบรวมผลตรวจสุขภาพ ประชาชนในพื้นที่ศึกษาจากการเก็บรวบรวมข้อมูลของโรงพยาบาลส่งเสริมสุขภาพตำบลในพื้นที่ศึกษา และทำการวิเคราะห์ แนวโน้มของการเกิดโรคเปรียบเทียบแต่ละปี พร้อมทั้งสรุปและวิจารณ์ผล ปีละ 1 ครั้ง

จากการรวบรวมข้อมูลผลตรวจสุขภาพประชาชนในพื้นที่จากข้อมูลรายงานผู้ป่วยนอกตามกลุ่มสาเหตุ (รง.504, ตาม 21 กลุ่มโรค) จากสาธารณสุขอำเภอบัวใหญ่ ประจำปีงบประมาณ 2568 พบว่า กลุ่มโรคที่พบมากที่สุด 4 อันดับแรก ได้แก่ การติดเชื้อของทางเดินหายใจส่วนบนแบบเฉียบพลันอื่น ๆ , ความความดันโลหิตสูงที่ไม่มีสาเหตุ, ความผิดปกติอื่น ๆ ของ ฟันและโครงสร้าง และเบาหวาน ตามลำดับ

## บทที่ 4

---

ผลการปฏิบัติตามมาตรการติดตามตรวจสอบคุณภาพสิ่งแวดล้อม  
ที่กำหนดในประมวลหลักการปฏิบัติ

## บทที่ 4

### สรุปผลการปฏิบัติตามมาตรการป้องกันและแก้ไขผลกระทบสิ่งแวดล้อม และมาตรการติดตามตรวจสอบผลกระทบสิ่งแวดล้อม

#### 4.1 มาตรการป้องกันและแก้ไขผลกระทบสิ่งแวดล้อม

บริษัท เอแอลเอส แลבורาทอรี กรุ๊ป (ประเทศไทย) จำกัด ได้ตรวจสอบการปฏิบัติตามมาตรการป้องกันและแก้ไขผลกระทบสิ่งแวดล้อม ในโครงการโรงไฟฟ้าชีวมวล ขนาด 55 เมกะวัตต์ (ครั้งที่ 1) ระยะดำเนินการ ของบริษัท บัวใหญ่ ไบโอ เพาเวอร์ จำกัด ระหว่างเดือนกรกฎาคม-ธันวาคม พ.ศ. 2568 พบว่า โครงการดำเนินการครบถ้วนและได้ยึดถือปฏิบัติตามมาตรการฯ ที่ระบุไว้ในรายงานการวิเคราะห์ผลกระทบสิ่งแวดล้อมอย่างเคร่งครัด

#### 4.2 มาตรการติดตามตรวจสอบผลกระทบสิ่งแวดล้อม

การปฏิบัติตามมาตรการติดตามตรวจสอบผลกระทบสิ่งแวดล้อม ในโครงการโรงไฟฟ้าชีวมวล ขนาด 55 เมกะวัตต์ (ครั้งที่ 1) ระยะดำเนินการ ของบริษัท บัวใหญ่ ไบโอ เพาเวอร์ จำกัด ระหว่างเดือนกรกฎาคม-ธันวาคม พ.ศ. 2568 สามารถสรุปได้ดังตารางที่ 4.2-1

ตารางที่ 4.2-1 สรุปผลการปฏิบัติตามมาตรการติดตามตรวจสอบผลกระทบสิ่งแวดล้อม โครงการโรงไฟฟ้าชีวมวล ขนาด 55 เมกะวัตต์ (ครั้งที่ 1) ระยะดำเนินการ  
ของบริษัท บัวใหญ่ ไบโอ เพาเวอร์ จำกัด ระหว่างเดือนกรกฎาคม-ธันวาคม พ.ศ. 2568

คุณภาพสิ่งแวดล้อม	มาตรการติดตามตรวจสอบคุณภาพสิ่งแวดล้อม			ผลการติดตามตรวจสอบ	ผ่านมาตรฐาน / ปัญหา / อุปสรรค/ การแก้ไข
	จุดที่ตรวจวัด	ดัชนีที่ตรวจวัด	ความถี่		
1. ด้านคุณภาพอากาศ ในบรรยากาศ	- สถานีที่ 1 โรงเรียนบ้านโนนมะเฟือง (A1)	- ฝุ่นละอองรวม (TSP) เฉลี่ย 24 ชั่วโมง - ฝุ่นละอองขนาดเล็กไม่เกิน 10 ไมครอน (PM-10) - ก๊าซไนโตรเจนไดออกไซด์ (NO <sub>2</sub> ) เฉลี่ย 1 ชั่วโมง - ก๊าซซัลเฟอร์ไดออกไซด์ (SO <sub>2</sub> ) เฉลี่ย 1 ชั่วโมง และ 24 ชั่วโมง - ความเร็วและทิศทางลม (จำนวน 1 สถานี)	ทุก 6 เดือน	- TSP มีค่าอยู่ในช่วง 15.2-24.8 ไมโครกรัมต่อลูกบาศก์เมตร - PM-10 มีค่าอยู่ในช่วง 12.2-17.0 ไมโครกรัมต่อลูกบาศก์เมตร - NO <sub>2</sub> (1 hr) มีค่าอยู่ในช่วง <0.2-6.8 ไมโครกรัมต่อลูกบาศก์เมตร - SO <sub>2</sub> (1 hr) มีค่าอยู่ในช่วง 9.9-11.3 ไมโครกรัมต่อลูกบาศก์เมตร - SO <sub>2</sub> (24 hr) มีค่าอยู่ในช่วง 10.3-10.6 - โรงเรียนบ้านโนนมะเฟือง (A1) ทิศทางลมส่วนใหญ่พัดมาจากทิศตะวันตกด้วยความเร็วลมเฉลี่ยส่วนใหญ่อยู่ในช่วง <0.3-5.5 เมตร/วินาที และคิดเป็นลมสงบร้อยละ 28.57	- ผลการตรวจวัดมีค่าอยู่ในเกณฑ์มาตรฐานที่กำหนด
	- สถานีที่ 2 โรงเรียนบ้านดอนหันโนนเพ็ด (A2)	- ฝุ่นละอองรวม (TSP) เฉลี่ย 24 ชั่วโมง - ฝุ่นละอองขนาดเล็กไม่เกิน 10 ไมครอน (PM-10) - ก๊าซไนโตรเจนไดออกไซด์ (NO <sub>2</sub> ) เฉลี่ย 1 ชั่วโมง - ก๊าซซัลเฟอร์ไดออกไซด์ (SO <sub>2</sub> ) เฉลี่ย 1 ชั่วโมง และ 24 ชั่วโมง - ความเร็วและทิศทางลม (จำนวน 1 สถานี)	ทุก 6 เดือน	- TSP มีค่าอยู่ในช่วง 16.7-22.7 ไมโครกรัมต่อลูกบาศก์เมตร - PM-10 มีค่าอยู่ในช่วง 12.6-14.9 ไมโครกรัมต่อลูกบาศก์เมตร - NO <sub>2</sub> (1 hr) มีค่าอยู่ในช่วง <0.2-4.1 ไมโครกรัมต่อลูกบาศก์เมตร - SO <sub>2</sub> (1 hr) มีค่าอยู่ในช่วง 10.2-11.8 ไมโครกรัมต่อลูกบาศก์เมตร - SO <sub>2</sub> (24 hr) มีค่าอยู่ในช่วง 10.5-11.2 ไมโครกรัมต่อลูกบาศก์เมตร - โรงเรียนบ้านดอนหันโนนเพ็ด (A2) ทิศทางลมส่วนใหญ่พัดมาจากทิศตะวันตกเฉียงเหนือค่อนข้างไปทางทิศตะวันตกด้วยความเร็วลมเฉลี่ยส่วนใหญ่ อยู่ในช่วง <0.3-3.3 เมตร/วินาที และคิดเป็นลมสงบร้อยละ 56.55	- ผลการตรวจวัดมีค่าอยู่ในเกณฑ์มาตรฐานที่กำหนด

ตารางที่ 4.2-1 (ต่อ) สรุปผลการปฏิบัติตามมาตรการติดตามตรวจสอบผลกระทบสิ่งแวดล้อม โครงการโรงไฟฟ้าชีวมวล ขนาด 55 เมกะวัตต์ (ครั้งที่ 1) ระยะดำเนินการ  
ของบริษัท บัวใหญ่ ไบโอ เพาเวอร์ จำกัด ระหว่างเดือนกรกฎาคม-ธันวาคม พ.ศ. 2568

คุณภาพสิ่งแวดล้อม	มาตรการติดตามตรวจสอบคุณภาพสิ่งแวดล้อม			ผลการติดตามตรวจสอบ	ผ่านมาตรฐาน / ปัญหา / อุปสรรค/ การแก้ไข
	จุดที่ตรวจวัด	ดัชนีที่ตรวจวัด	ความถี่		
1. ด้านคุณภาพอากาศ ในบรรยากาศ (ต่อ)	- สถานีที่ วัดบ้านหนองแวง (A3)	- ฝุ่นละอองรวม (TSP) เฉลี่ย 24 ชั่วโมง - ฝุ่นละอองขนาดเล็กไม่เกิน 10 ไมครอน (PM-10) - ก๊าซไนโตรเจนไดออกไซด์ (NO <sub>2</sub> ) เฉลี่ย 1 ชั่วโมง - ก๊าซซัลเฟอร์ไดออกไซด์ (SO <sub>2</sub> ) เฉลี่ย 1 ชั่วโมง และ 24 ชั่วโมง - ความเร็วและทิศทางลม (จำนวน 1 สถานี)	ทุก 6 เดือน	- TSP มีค่าอยู่ในช่วง 17.6-28.0 ไมโครกรัมต่อลูกบาศก์เมตร - PM-10 มีค่าอยู่ในช่วง 11.9-21.2 ไมโครกรัมต่อลูกบาศก์เมตร - NO <sub>2</sub> (1 hr) มีค่าอยู่ในช่วง 0.2-10.0 ไมโครกรัมต่อลูกบาศก์เมตร - SO <sub>2</sub> (1 hr) มีค่าอยู่ในช่วง 12.0-23.0 ไมโครกรัมต่อลูกบาศก์เมตร - SO <sub>2</sub> (24 hr) มีค่าอยู่ในช่วง 21.1-22.4 ไมโครกรัมต่อลูกบาศก์เมตร - วัดบ้านหนองแวง (A3) ทิศทางลมส่วนใหญ่พัดมาจากทิศตะวันตกเฉียงใต้ ค่อนมาทางทิศตะวันตก ด้วยความเร็วลมเฉลี่ยส่วนใหญ่อยู่ในช่วง <0.3-5.5 เมตร/วินาที และคิดเป็นลมสงบร้อยละ 70.83	- ผลการตรวจวัดมีค่าอยู่ในเกณฑ์มาตรฐานที่กำหนด
	- สถานีที่ 4 วัดป่าประชานิคม (A4)	- ฝุ่นละอองรวม (TSP) เฉลี่ย 24 ชั่วโมง - ฝุ่นละอองขนาดเล็กไม่เกิน 10 ไมครอน (PM-10) - ก๊าซไนโตรเจนไดออกไซด์ (NO <sub>2</sub> ) เฉลี่ย 1 ชั่วโมง - ก๊าซซัลเฟอร์ไดออกไซด์ (SO <sub>2</sub> ) เฉลี่ย 1 ชั่วโมง และ 24 ชั่วโมง - ความเร็วและทิศทางลม (จำนวน 1 สถานี)	ทุก 6 เดือน	- TSP มีค่าอยู่ในช่วง 15.6-28.0 ไมโครกรัมต่อลูกบาศก์เมตร - PM-10 มีค่าอยู่ในช่วง 11.7-17.1 ไมโครกรัมต่อลูกบาศก์เมตร - NO <sub>2</sub> (1 hr) มีค่าอยู่ในช่วง 0.6-5.1 ไมโครกรัมต่อลูกบาศก์เมตร - SO <sub>2</sub> (1 hr) มีค่าอยู่ในช่วง 13.9-16.8 ไมโครกรัมต่อลูกบาศก์เมตร - SO <sub>2</sub> (24 hr) มีค่าอยู่ในช่วง 15.4-16.5 ไมโครกรัมต่อลูกบาศก์เมตร - วัดป่าประชานิคม (A4) ทิศทางลมส่วนใหญ่พัดมาจากทิศตะวันตกเฉียงเหนือค่อนไปทางทิศตะวันตก ด้วยความเร็วลมเฉลี่ยส่วนใหญ่อยู่ในช่วง <0.3-5.5 เมตร/วินาที และคิดเป็นลมสงบร้อยละ 77.38	- ผลการตรวจวัดมีค่าอยู่ในเกณฑ์มาตรฐานที่กำหนด

ตารางที่ 4.2-1 (ต่อ) สรุปผลการปฏิบัติตามมาตรการติดตามตรวจสอบผลกระทบสิ่งแวดล้อม โครงการโรงไฟฟ้าชีวมวล ขนาด 55 เมกะวัตต์ (ครั้งที่ 1) ระยะดำเนินการ  
ของบริษัท บัวใหญ่ ไบโอ เพาเวอร์ จำกัด ระหว่างเดือนกรกฎาคม-ธันวาคม พ.ศ. 2568

คุณภาพสิ่งแวดล้อม	มาตรการติดตามตรวจสอบคุณภาพสิ่งแวดล้อม			ผลการติดตามตรวจสอบ	ผ่านมาตรฐาน / ปัญหา / อุปสรรค/ การแก้ไข
	จุดที่ตรวจวัด	ดัชนีที่ตรวจวัด	ความถี่		
2. คุณภาพอากาศจาก ปล่องระบายมลสารทาง อากาศ 2.1 ตรวจวัด แบบต่อเนื่อง (CEMs)	- ปล่องระบายมลสารของโรงไฟฟ้า (A6)	- ก๊าซออกไซด์ของไนโตรเจน (NO <sub>x</sub> ) - ก๊าซซัลเฟอร์ไดออกไซด์ (SO <sub>2</sub> ) - ฝุ่นละอองรวม (TSP) - ก๊าซออกซิเจน (O <sub>2</sub> ) - อัตราการไหลของก๊าซ	ตรวจวัดอย่าง ต่อเนื่อง	- โดยระหว่างเดือนกรกฎาคม-ธันวาคม พ.ศ. 2568 โครงการได้ ดำเนินการติดตั้งระบบตรวจวัดคุณภาพอากาศจากปล่องระบายอากาศ แบบต่อเนื่อง (Continuous Emission Monitoring System : CEMs) เรียบร้อยแล้ว โดยมีรายละเอียดผลการตรวจวัดดังภาคผนวก ค	- ผลการตรวจวัดมีค่าอยู่ใน เกณฑ์มาตรฐานที่กำหนด
2.2 ตรวจวัดแบบสุ่ม	- ปล่องระบายมลสารของโรงไฟฟ้า (A6)	- ก๊าซออกไซด์ของไนโตรเจน (NO <sub>x</sub> ) - ก๊าซซัลเฟอร์ไดออกไซด์ (SO <sub>2</sub> ) - ฝุ่นละอองรวม (TSP) - ก๊าซออกซิเจน (O <sub>2</sub> ) - อัตราการไหลของก๊าซ	ทุก 6 เดือน	<div> <div>- NO<sub>x</sub></div> <div> <div>มีค่า</div> <div>69.8</div> <div>ส่วนในล้านส่วน ที่ 7%O<sub>2</sub></div> </div> <div> <div>มีค่า</div> <div>8.47</div> <div>กรัมต่อวินาที</div> </div> </div> <div> <div>- SO<sub>2</sub></div> <div> <div>มีค่า</div> <div>&lt;2.00</div> <div>ส่วนในล้านส่วน ที่ 7%O<sub>2</sub></div> </div> <div> <div>มีค่า</div> <div>&lt;0.3</div> <div>กรัมต่อวินาที</div> </div> </div> <div> <div>- TSP</div> <div> <div>มีค่า</div> <div>13.20</div> <div>มิลลิกรัมต่อลูกบาศก์เมตร ที่ 7%O<sub>2</sub></div> </div> <div> <div>มีค่า</div> <div>0.85</div> <div>กรัมต่อวินาที</div> </div> </div> <div> <div>- O<sub>2</sub></div> <div> <div>มีค่า</div> <div>ร้อยละ 6.9</div> </div> </div> <div> <div>- Flow rate</div> <div> <div>มีค่า</div> <div>230,826</div> <div>ลูกบาศก์เมตรต่อชั่วโมง</div> </div> </div>	- ผลการตรวจวัดมีค่าอยู่ใน เกณฑ์มาตรฐานที่กำหนด



**ตารางที่ 4.2-1** (ต่อ) สรุปผลการปฏิบัติตามมาตรการติดตามตรวจสอบผลกระทบสิ่งแวดล้อม โครงการโรงไฟฟ้าชีวมวล ขนาด 55 เมกะวัตต์ (ครั้งที่ 1) ระยะดำเนินการ  
ของบริษัท บัวใหญ่ ไบโอ เพาเวอร์ จำกัด ระหว่างเดือนกรกฎาคม-ธันวาคม พ.ศ. 2568

คุณภาพสิ่งแวดล้อม	มาตรการติดตามตรวจสอบคุณภาพสิ่งแวดล้อม			ผลการติดตามตรวจสอบ	ผ่านมาตรฐาน / ปัญหา / อุปสรรค/ การแก้ไข
	จุดที่ตรวจวัด	ดัชนีที่ตรวจวัด	ความถี่		
<b>2.3 ตรวจสอบความถูกต้องของการทำงานของระบบ CEMs (Audit CEMs)</b>	- ปล่องระบายมลสารของโรงไฟฟ้า (A6)	- System Audit - Performance Audit	ทุก 1 ปี	- โดยโครงการจะทำการตรวจสอบความถูกต้องการทำงานของ CEMs ทุก 1 ปี ตามมาตรการกำหนด โดยในปี 2568 ดำเนินการตรวจสอบความถูกต้องการทำงานของ CEMs ในวันที่ 6 มีนาคม , วันที่ 24 กันยายน และวันที่ 3 ธันวาคม พ.ศ. 2568 สำหรับการตรวจสอบความถูกต้องการทำงานของ CEMs ด้วยการประเมินความสามารถในเชิงคุณภาพ (Qualitative Evaluation) ในลักษณะการทบทวน (Review) ดำเนินการในวันที่ 12 มิถุนายน พ.ศ. 2568 รายละเอียดดังภาคผนวก ข-7	-
<b>3. การติดตามตรวจสอบความร้อนจากโรงไฟฟ้า</b>	- โรงไฟฟ้า	- ภาพถ่ายดาวเทียม โดยแสดงข้อมูลอุณหภูมิพื้นผิวดิน รวมทั้งวิเคราะห์ข้อมูลเปรียบเทียบตามฤดูกาล และข้อมูลที่ผ่านมา	ปีละ 3 ครั้ง ในช่วงปีแรกของการดำเนินการ จากนั้นทุกๆ 3 ปี ตลอดอายุโครงการ	- จากการติดตามตรวจสอบความร้อนเพื่อวิเคราะห์และประมวลผลข้อมูลคลื่นความร้อนโดยแสดงเป็นอุณหภูมิพื้นผิว (Land surface temperature) หน่วยเป็นองศาเซลเซียส บริเวณโครงการโรงไฟฟ้าชีวมวล ขนาด 55 เมกะวัตต์ ปี 2566 ในช่วงฤดูร้อน ในวันที่ 24 มีนาคม พ.ศ. 2566 ฤดูฝน ในวันที่ 19 พฤษภาคม พ.ศ. 2566 และฤดูหนาว ในวันที่ 21 ธันวาคม พ.ศ. 2566	-

**ตารางที่ 4.2-1 (ต่อ) สรุปผลการปฏิบัติตามมาตรการติดตามตรวจสอบผลกระทบสิ่งแวดล้อม โครงการโรงไฟฟ้าชีวมวล ขนาด 55 เมกะวัตต์ (ครั้งที่ 1) ระยะดำเนินการ**  
**ของบริษัท บัวใหญ่ ไบโอ เพาเวอร์ จำกัด ระหว่างเดือนกรกฎาคม-ธันวาคม พ.ศ. 2568**

คุณภาพสิ่งแวดล้อม	มาตรการติดตามตรวจสอบคุณภาพสิ่งแวดล้อม			ผลการติดตามตรวจสอบ	ผ่านมาตรฐาน / ปัญหา / อุปสรรค/ การแก้ไข
	จุดที่ตรวจวัด	ดัชนีที่ตรวจวัด	ความถี่		
4. ระดับเสียง	- บริเวณริมรั้วด้านทิศใต้ของโครงการ โซน A (N1)	- ระดับเสียงเฉลี่ย 24 ชั่วโมง (Leq 24 ชม.) - ระดับเสียงเฉลี่ย 1 ชั่วโมง (Leq 1 ชม.) - ระดับเสียงเฉลี่ย 5 นาที (Leq 5 นาที) - ระดับเสียงเวลากลางวัน-กลางคืน (Ldn) - ระดับเสียงสูงสุด (Lmax) - ระดับเปอร์เซ็นต์ไทล์ที่ 90 (L90)	ทุก 6 เดือน	- 53.1-63.3 เดซิเบล(เอ) - 40.8-69.0 เดซิเบล(เอ) - 37.6-69.9 เดซิเบล(เอ) - 61.3-69.7 เดซิเบล(เอ) - 76.8-90.9 เดซิเบล(เอ) - 43.2-54.5 เดซิเบล(เอ)	- ผลการตรวจวัดมีค่าอยู่ในเกณฑ์ มาตรฐานที่กำหนด
	- วัดบ้านหนองแขวง (N2)	- ระดับเสียงเฉลี่ย 24 ชั่วโมง (Leq 24 ชม.) - ระดับเสียงเฉลี่ย 1 ชั่วโมง (Leq 1 ชม.) - ระดับเสียงเฉลี่ย 5 นาที (Leq 5 นาที) - ระดับเสียงเวลากลางวัน-กลางคืน (Ldn) - ระดับเสียงสูงสุด (Lmax) - ระดับเปอร์เซ็นต์ไทล์ที่ 90 (L90)	ทุก 6 เดือน	- 54.0-60.6 เดซิเบล(เอ) - 40.8-71.6 เดซิเบล(เอ) - 39.9-79.4 เดซิเบล(เอ) - 58.8-69.9 เดซิเบล(เอ) - 83.9-92.0 เดซิเบล(เอ) - 41.6-48.4 เดซิเบล(เอ)	- ผลการตรวจวัดมีค่าอยู่ในเกณฑ์ มาตรฐานที่กำหนด
	- วัดป่าประสารธรรมนิคม (N3)	- ระดับเสียงเฉลี่ย 24 ชั่วโมง (Leq 24 ชม.) - ระดับเสียงเฉลี่ย 1 ชั่วโมง (Leq 1 ชม.) - ระดับเสียงเฉลี่ย 5 นาที (Leq 5 นาที) - ระดับเสียงเวลากลางวัน-กลางคืน (Ldn) - ระดับเสียงสูงสุด (Lmax) - ระดับเปอร์เซ็นต์ไทล์ที่ 90 (L90)	ทุก 6 เดือน	- 49.1-54.7 เดซิเบล(เอ) - 41.0-65.3 เดซิเบล(เอ) - 38.9-69.8 เดซิเบล(เอ) - 55.0-59.4 เดซิเบล(เอ) - 82.4-92.7 เดซิเบล(เอ) - 41.6-46.0 เดซิเบล(เอ)	- ผลการตรวจวัดมีค่าอยู่ในเกณฑ์ มาตรฐานที่กำหนด
	- บริเวณส่วนพื้นที่โรงไฟฟ้าชั้น 1 - บริเวณ Boiler ชั้น 1 - บริเวณ Cooling tower ชั้น 1 - บริเวณส่วนพื้นที่โรงไฟฟ้าชั้น 4	- ผังแสดงเส้นเสียง (Noise Mapping/ Noise Contour) ของโครงการ	ภายในปีแรกหลังจากเปิด ดำเนินการ และดำเนินการ ต่อเนื่องทุก 3 ปี ตลอด ระยะเวลาดำเนินการ	- โครงการได้ดำเนินการจัดทำแผนที่ระดับเสียง (Noise Mapping/ Noise Contour) แล้วเมื่อวันที่ 30 กันยายน พ.ศ. 2566 รายละเอียดตั้ง ภาคผนวก ค	-

ตารางที่ 4.2-1 (ต่อ) สรุปผลการปฏิบัติตามมาตรการติดตามตรวจสอบผลกระทบสิ่งแวดล้อม โครงการโรงไฟฟ้าชีวมวล ขนาด 55 เมกะวัตต์ (ครั้งที่ 1) ระยะดำเนินการ  
ของบริษัท บัวใหญ่ ไบโอ เพาเวอร์ จำกัด ระหว่างเดือนกรกฎาคม-ธันวาคม พ.ศ. 2568

คุณภาพสิ่งแวดล้อม	มาตรการติดตามตรวจสอบคุณภาพสิ่งแวดล้อม			ผลการติดตามตรวจสอบ		ผ่านมาตรฐาน / ปัญหา / อุปสรรค/ การแก้ไข
	จุดที่ตรวจวัด	ดัชนีที่ตรวจวัด	ความถี่			
5. คุณภาพน้ำผิวดิน/ นิเวศวิทยาทางน้ำและการ เพาะเลี้ยงสัตว์น้ำ 5.1 คุณภาพน้ำผิวดินและ นิเวศวิทยาทางน้ำ	- คลองห้วยน้อย (SW1)	<u>คุณภาพน้ำผิวดิน</u>  - ความลึก - อุณหภูมิ - ความโปร่งใส - ความขุ่น - ค่าการนำไฟฟ้า - ความเร็วกระแสน้ำ - ออกซิเจนละลาย - ค่าบีโอดี - ความเป็นกรด-ด่าง - ของแข็งละลายทั้งหมด - ของแข็งแขวนลอย - น้ำมันและไขมัน - คลอไรด์ - ค่าโซเดียม (Na) (เพื่อใช้หาค่า SAR) (มิลลิโมลต่อลิตร) - แคลเซียม (Ca) (เพื่อใช้หาค่า SAR) (มิลลิโมลต่อลิตร) - แมกนีเซียม (Mg) (เพื่อใช้หาค่า SAR) มิลลิโมลต่อลิตร)  - $SAR = \frac{Na}{\sqrt{(Ca+Mg)}}$	ปีละ 2 ครั้ง  ครอบคลุม ฤดูฝนและฤดูแล้ง	- 1.8                    เมตร - 29.8                   องศาเซลเซียส - 0.7                    เมตร - 4.0                    NTU - 1,732                   ไมโครโมห์ต่อเซนติเมตร - No Velocity           ลูกบาศก์เมตรต่อชั่วโมง - 3.0                    มิลลิกรัมต่อลิตร - <2.0                   มิลลิกรัมต่อลิตร - 7.6                    - - 1,094                   มิลลิกรัมต่อลิตร - <5                    มิลลิกรัมต่อลิตร - <3                    มิลลิกรัมต่อลิตร - 441                    มิลลิกรัมต่อลิตร - 11.3                   มิลลิโมลต่อลิตร  - 1.74                   มิลลิโมลต่อลิตร  - 0.66                   มิลลิโมลต่อลิตร  - 7.27                   -	- จากการติดตามตรวจสอบคุณภาพน้ำ คลองห้วยน้อย (SW1) พบว่า คุณภาพ น้ำในบริเวณดังกล่าวจัดเป็นแหล่งน้ำ ประเภทที่ 3 และประเภทที่ 4 ตาม ประกาศคณะกรรมการสิ่งแวดล้อม แห่งชาติ ฉบับที่ 8 (พ.ศ. 2537) ออก ตามความในพระราชบัญญัติส่งเสริม และรักษาคุณภาพสิ่งแวดล้อมแห่งชาติ พ.ศ. 2535 เรื่องกำหนดมาตรฐาน คุณภาพน้ำในแหล่งน้ำผิวดิน  * น้ำมีลักษณะนี้จึงไม่สามารถวัด ความเร็วของกระแสน้ำได้	

**ตารางที่ 4.2-1** (ต่อ) สรุปผลการปฏิบัติตามมาตรการติดตามตรวจสอบผลกระทบสิ่งแวดล้อม โครงการโรงไฟฟ้าชีวมวล ขนาด 55 เมกะวัตต์ (ครั้งที่ 1) ระยะดำเนินการ  
ของบริษัท บัวใหญ่ ไบโอ เพาเวอร์ จำกัด ระหว่างเดือนกรกฎาคม-ธันวาคม พ.ศ. 2568

คุณภาพสิ่งแวดล้อม	มาตรการติดตามตรวจสอบคุณภาพสิ่งแวดล้อม			ผลการติดตามตรวจสอบ	ผ่านมาตรฐาน / ปัญหา / อุปสรรค/ การแก้ไข
	จุดที่ตรวจวัด	ดัชนีที่ตรวจวัด	ความถี่		
5. คุณภาพน้ำผิวดิน/ นิเวศวิทยาทางน้ำและการ เพาะเลี้ยงสัตว์น้ำ (ต่อ) 5.1 คุณภาพน้ำผิวดินและ นิเวศวิทยาทางน้ำ (ต่อ)	- คลองห้วยน้อย (SW1) (ต่อ)	<u>คุณภาพน้ำผิวดิน</u> (ต่อ) - ตะกั่ว - โปรท - แคดเมียม - สารหนู - โคลิฟอร์มแบคทีเรียทั้งหมด - ฟิคอลโคลิฟอร์มแบคทีเรีย <u>นิเวศวิทยาทางน้ำ</u> - แพลงก์ตอนพืช และสัตว์ - สัตว์หน้าดิน	ปีละ 2 ครั้ง ครอบคลุม ฤดูฝนและฤดูแล้ง	- Not Detected มิลลิกรัมต่อลิตร - Not Detected มิลลิกรัมต่อลิตร - Not Detected มิลลิกรัมต่อลิตร - 0.001 มิลลิกรัมต่อลิตร - 1,700 เอ็ม.พี.เอ็น. ต่อ 100 มิลลิลิตร - 46 เอ็ม.พี.เอ็น. ต่อ 100 มิลลิลิตร  - มีการเก็บตัวอย่างแพลงก์ตอนพืช แพลงก์ตอนสัตว์ และสัตว์หน้าดินเมื่อวันที่ 3 ตุลาคม พ.ศ. 2568	

ตารางที่ 4.2-1 (ต่อ) สรุปผลการปฏิบัติตามมาตรการติดตามตรวจสอบผลกระทบสิ่งแวดล้อม โครงการโรงไฟฟ้าชีวมวล ขนาด 55 เมกะวัตต์ (ครั้งที่ 1) ระยะดำเนินการ  
ของบริษัท บัวใหญ่ ไบโอ เพาเวอร์ จำกัด ระหว่างเดือนกรกฎาคม-ธันวาคม พ.ศ. 2568

คุณภาพสิ่งแวดล้อม	มาตรการติดตามตรวจสอบคุณภาพสิ่งแวดล้อม			ผลการติดตามตรวจสอบ		ผ่านมาตรฐาน / ปัญหา / อุปสรรค/ การแก้ไข
	จุดที่ตรวจวัด	ดัชนีที่ตรวจวัด	ความถี่			
5. คุณภาพน้ำผิวดิน/ นิเวศวิทยาทางน้ำและการ เพาะเลี้ยงสัตว์น้ำ (ต่อ) 5.1 คุณภาพน้ำผิวดินและ นิเวศวิทยาทางน้ำ (ต่อ)	- คลองห้วยใหญ่ (คลองอีสานเขียว) (SW2)	<b>คุณภาพน้ำผิวดิน</b>  - ความลึก - อุณหภูมิ - ความโปร่งใส - ความขุ่น - ค่าการนำไฟฟ้า - ความเร็วกระแสน้ำ - ออกซิเจนละลาย - ค่าบีโอดี - ความเป็นกรด-ด่าง - ของแข็งละลายทั้งหมด - ของแข็งแขวนลอย - น้ำมันและไขมัน - คลอไรด์ - ค่าโซเดียม (Na) (เพื่อใช้หาค่า SAR) (มิลลิโมลต่อลิตร) - แคลเซียม (Ca) (เพื่อใช้หาค่า SAR) (มิลลิโมลต่อลิตร) - แมกนีเซียม (Mg) (เพื่อใช้หาค่า SAR) (มิลลิโมลต่อลิตร)  - $SAR = \frac{Na}{\sqrt{(Ca+Mg)}}$	ปีละ 2 ครั้ง  ครอบคลุม ฤดูฝนและฤดูแล้ง	- 3.2                    เมตร - 29.4                องศาเซลเซียส - 1.2                    เมตร - 6.1                    NTU - 731                   ไมโครโมห์ต่อเซนติเมตร - No Velocity       ลูกบาศก์เมตรต่อชั่วโมง - 4.6                   มิลลิกรัมต่อลิตร - <2.0                มิลลิกรัมต่อลิตร - 7.7                   - - 397                   มิลลิกรัมต่อลิตร - <5                    มิลลิกรัมต่อลิตร - <3                    มิลลิกรัมต่อลิตร - 156                   มิลลิกรัมต่อลิตร - 4.08                มิลลิโมลต่อลิตร  - 0.90                   มิลลิโมลต่อลิตร  - 0.28                   มิลลิโมลต่อลิตร  - 3.76                   -	- จากการติดตามตรวจสอบคุณภาพ คลองห้วยใหญ่ (คลองอีสานเขียว) (SW2) พบว่า คุณภาพน้ำในบริเวณ ดังกล่าวจัดเป็นแหล่งน้ำประเภทที่ 3 และประเภทที่ 4 ตามประกาศ คณะกรรมการสิ่งแวดล้อมแห่งชาติ ฉบับที่ 8 (พ.ศ. 2537) ออกตามความ ในพระราชบัญญัติส่งเสริมและรักษา คุณภาพสิ่งแวดล้อมแห่งชาติ พ.ศ. 2535 เรื่องกำหนดมาตรฐานคุณภาพ น้ำในแหล่งน้ำผิวดิน * น้ำมีลักษณะนิ่งจึงไม่สามารถวัด ความเร็วของกระแสน้ำได้	

ตารางที่ 4.2-1 (ต่อ) สรุปผลการปฏิบัติตามมาตรการติดตามตรวจสอบผลกระทบสิ่งแวดล้อม โครงการโรงไฟฟ้าชีวมวล ขนาด 55 เมกะวัตต์ (ครั้งที่ 1) ระยะดำเนินการ  
ของบริษัท บัวใหญ่ ไบโอ เพาเวอร์ จำกัด ระหว่างเดือนกรกฎาคม-ธันวาคม พ.ศ. 2568

คุณภาพสิ่งแวดล้อม	มาตรการติดตามตรวจสอบคุณภาพสิ่งแวดล้อม			ผลการติดตามตรวจสอบ	ผ่านมาตรฐาน / ปัญหา / อุปสรรค/ การแก้ไข
	จุดที่ตรวจวัด	ดัชนีที่ตรวจวัด	ความถี่		
5. คุณภาพน้ำผิวดิน/ นิเวศวิทยาทางน้ำและการ เพาะเลี้ยงสัตว์น้ำ (ต่อ) 5.1 คุณภาพน้ำผิวดินและ นิเวศวิทยาทางน้ำ (ต่อ)	- คลองห้วยใหญ่ (คลองอีสานเขียว) (SW2) (ต่อ)	<u>คุณภาพน้ำผิวดิน</u> (ต่อ) - ตะกั่ว - โปรท - แคดเมียม - สารหนู - โคลิฟอร์มแบคทีเรียทั้งหมด - ฟีคอลโคลิฟอร์มแบคทีเรีย <u>นิเวศวิทยาทางน้ำ</u> - แพลงก์ตอนพืช และสัตว์ - สัตว์หน้าดิน	ปีละ 2 ครั้ง ครอบคลุม ฤดูฝนและฤดูแล้ง	- Not Detected มิลลิกรัมต่อลิตร - Not Detected มิลลิกรัมต่อลิตร - Not Detected มิลลิกรัมต่อลิตร - 0.001 มิลลิกรัมต่อลิตร - 490 เอ็ม.พี.เอ็น. ต่อ 100 มิลลิลิตร - 490 เอ็ม.พี.เอ็น. ต่อ 100 มิลลิลิตร  - มีการเก็บตัวอย่างแพลงก์ตอนพืช แพลงก์ตอนสัตว์ และสัตว์หน้าดินเมื่อวันที่ 3 ตุลาคม พ.ศ. 2568	

ตารางที่ 4.2-1 (ต่อ) สรุปผลการปฏิบัติตามมาตรการติดตามตรวจสอบผลกระทบสิ่งแวดล้อม โครงการโรงไฟฟ้าชีวมวล ขนาด 55 เมกะวัตต์ (ครั้งที่ 1) ระยะดำเนินการ  
ของบริษัท บัวใหญ่ ไบโอ เพาเวอร์ จำกัด ระหว่างเดือนกรกฎาคม-ธันวาคม พ.ศ. 2568

คุณภาพสิ่งแวดล้อม	มาตรการติดตามตรวจสอบคุณภาพสิ่งแวดล้อม			ผลการติดตามตรวจสอบ		ผ่านมาตรฐาน / ปัญหา / อุปสรรค/ การแก้ไข
	จุดที่ตรวจวัด	ดัชนีที่ตรวจวัด	ความถี่			
5. คุณภาพน้ำผิวดิน/ นิเวศวิทยาทางน้ำและการ เพาะเลี้ยงสัตว์น้ำ (ต่อ) 5.1 คุณภาพน้ำผิวดินและ นิเวศวิทยาทางน้ำ (ต่อ)	- คลองห้วยยาง (คลองตลุกยาง) (SW3)	<b>คุณภาพน้ำผิวดิน</b>  - ความลึก - อุณหภูมิ - ความโปร่งใส - ความขุ่น - ค่าการนำไฟฟ้า - ความเร็วกระแสน้ำ - ออกซิเจนละลาย - ค่าบีโอดี - ความเป็นกรด-ด่าง - ของแข็งละลายทั้งหมด - ของแข็งแขวนลอย - น้ำมันและไขมัน - คลอไรด์ - ค่าโซเดียม (Na) (เพื่อใช้หาค่า SAR) (มิลลิโมลต่อลิตร) - แคลเซียม (Ca) (เพื่อใช้หาค่า SAR) (มิลลิโมลต่อลิตร) - แมกนีเซียม (Mg) (เพื่อใช้หาค่า SAR) (มิลลิโมลต่อลิตร)  - $SAR = \frac{Na}{\sqrt{(Ca+Mg)}}$	ปีละ 2 ครั้ง  ครอบคลุม ฤดูฝนและฤดูแล้ง	- 2.1                    เมตร - 29.4                องศาเซลเซียส - 0.8                    เมตร - 13.0                  NTU - 224                   ไมโครโมห์ต่อเซนติเมตร - No Velocity        ลูกบาศก์เมตรต่อชั่วโมง - 5.3                   มิลลิกรัมต่อลิตร - <2.0                มิลลิกรัมต่อลิตร - 7.5 - 131                   มิลลิกรัมต่อลิตร - <5                    มิลลิกรัมต่อลิตร - <3                    มิลลิกรัมต่อลิตร - 27.6                  มิลลิกรัมต่อลิตร - 1.13                  มิลลิโมลต่อลิตร - 0.42                  มิลลิโมลต่อลิตร - 0.13                  มิลลิโมลต่อลิตร - 1.53	- จากการติดตามตรวจสอบคุณภาพคลอง ห้วยยาง (คลองตลุกยาง) (SW3) พบว่า คุณภาพน้ำในบริเวณดังกล่าวจัดเป็น แหล่งน้ำประเภทที่ 3 และประเภทที่ 4 ตามประกาศคณะกรรมการสิ่งแวดล้อม แห่งชาติ ฉบับที่ 8 (พ.ศ. 2537) ออก ตามความในพระราชบัญญัติส่งเสริมและ รักษาคุณภาพสิ่งแวดล้อมแห่งชาติ พ.ศ. 2535 เรื่องกำหนดมาตรฐานคุณภาพน้ำ ในแหล่งน้ำผิวดิน * น้ำมีลักษณะนิ่งจึงไม่สามารถวัด ความเร็วของกระแสน้ำได้	



ตารางที่ 4.2-1 (ต่อ) สรุปผลการปฏิบัติตามมาตรการติดตามตรวจสอบผลกระทบสิ่งแวดล้อม โครงการโรงไฟฟ้าชีวมวล ขนาด 55 เมกะวัตต์ (ครั้งที่ 1) ระยะดำเนินการ  
ของบริษัท บัวใหญ่ ไบโอ เพาเวอร์ จำกัด ระหว่างเดือนกรกฎาคม-ธันวาคม พ.ศ. 2568

คุณภาพสิ่งแวดล้อม	มาตรการติดตามตรวจสอบคุณภาพสิ่งแวดล้อม			ผลการติดตามตรวจสอบ	ผ่านมาตรฐาน / ปัญหา / อุปสรรค/ การแก้ไข
	จุดที่ตรวจวัด	ดัชนีที่ตรวจวัด	ความถี่		
5. คุณภาพน้ำผิวดิน/ นิเวศวิทยาทางน้ำและการ เพาะเลี้ยงสัตว์น้ำ (ต่อ) 5.1 คุณภาพน้ำผิวดินและ นิเวศวิทยาทางน้ำ (ต่อ)	- คลองห้วยยาง (คลองตลุกยาง) (SW3) (ต่อ)	<u>คุณภาพน้ำผิวดิน</u> (ต่อ) - ตะกั่ว - โปรท - แคดเมียม - สารหนู - โคลิฟอร์มแบคทีเรียทั้งหมด - ฟีคอลโคลิฟอร์มแบคทีเรีย <u>นิเวศวิทยาทางน้ำ</u> - แพลงก์ตอนพืช และสัตว์ - สัตว์หน้าดิน	ปีละ 2 ครั้ง ครอบคลุม ฤดูฝนและฤดูแล้ง	- <0.0005 มิลลิกรัมต่อลิตร - Not Detected มิลลิกรัมต่อลิตร - Not Detected มิลลิกรัมต่อลิตร - 0.001 มิลลิกรัมต่อลิตร - 240 เอ็ม.พี.เอ็น. ต่อ 100 มิลลิลิตร - 49 เอ็ม.พี.เอ็น. ต่อ 100 มิลลิลิตร  - มีการเก็บตัวอย่างแพลงก์ตอนพืช แพลงก์ตอนสัตว์ และสัตว์หน้าดินเมื่อวันที่ 3 ตุลาคม พ.ศ. 2568	

ตารางที่ 4.2-1 (ต่อ) สรุปผลการปฏิบัติตามมาตรการติดตามตรวจสอบผลกระทบสิ่งแวดล้อม โครงการโรงไฟฟ้าชีวมวล ขนาด 55 เมกะวัตต์ (ครั้งที่ 1) ระยะดำเนินการ  
ของบริษัท บัวใหญ่ ไบโอ เพาเวอร์ จำกัด ระหว่างเดือนกรกฎาคม-ธันวาคม พ.ศ. 2568

คุณภาพสิ่งแวดล้อม	มาตรการติดตามตรวจสอบคุณภาพสิ่งแวดล้อม			ผลการติดตามตรวจสอบ	ผ่านมาตรฐาน / ปัญหา / อุปสรรค/ การแก้ไข
	จุดที่ตรวจวัด	ดัชนีที่ตรวจวัด	ความถี่		
5. คุณภาพน้ำผิวดิน/ นิเวศวิทยาทางน้ำและการ เพาะเลี้ยงสัตว์น้ำ (ต่อ) 5.2 คุณภาพน้ำระบายทิ้ง จากหอหล่อเย็น 5.2.1 ตรวจสอบคุณภาพน้ำ แบบต่อเนื่อง	- ถังพักน้ำหล่อเย็น	- อุณหภูมิ (Temperature) - ความเป็นกรด-ด่าง (pH) - ค่าการนำไฟฟ้า (Conductivity) - ออกซิเจนละลาย (Dissolved Oxygen)	ตลอดระยะ ดำเนินการ	- ในการติดตามตรวจสอบคุณภาพคุณภาพน้ำหล่อเย็น มาตรการกำหนดให้มีการติดตั้งระบบติดตาม ตรวจสอบคุณภาพน้ำแบบต่อเนื่อง (Online Monitoring) บริเวณถังพักน้ำหล่อเย็น ตลอดระยะ ดำเนินการ โดยโครงการได้ติดตั้งระบบติดตาม ตรวจสอบคุณภาพน้ำแล้วเสร็จ	- ผลการตรวจวัดมีค่าอยู่ในเกณฑ์ มาตรฐานที่กำหนด
5.2.2 ตรวจสอบคุณภาพน้ำ แบบครั้งคราว	- ถังพักน้ำหล่อเย็น	- อุณหภูมิ (Temperature) - ความเป็นกรด-ด่าง (pH) - สารที่ละลายได้ทั้งหมด (Total Dissolved Solids) - ของแข็งแขวนลอย (Suspended Solids) - บีโอดี (BOD <sub>5</sub> ) - ออกซิเจนละลาย (Dissolved Oxygen) - คลอไรด์ (Chloride) - ค่าโซเดียม (Na) (เพื่อใช้หาค่า SAR) (มิลลิโมลต่อลิตร) - แคลเซียม (Ca) (เพื่อใช้หาค่า SAR) (มิลลิโมลต่อลิตร) - แมกนีเซียม (Mg) (เพื่อใช้หาค่า SAR) (มิลลิโมลต่อลิตร) - $SAR = \frac{Na}{\sqrt{(Ca+Mg)}}$	เดือนละ 1 ครั้ง	- 26.4-30.3 องศาเซลเซียส - 7.4-8.0 - - 766-1,076 มิลลิกรัมต่อลิตร - <5 มิลลิกรัมต่อลิตรทุกเดือน - <2.0 มิลลิกรัมต่อลิตรทุกเดือน - 6.1-7.3 มิลลิกรัมต่อลิตร - 331-542 มิลลิกรัมต่อลิตร - 10.2-14.3 มิลลิโมลต่อลิตร - 1.03-1.51 มิลลิโมลต่อลิตร - 0.45-0.60 มิลลิโมลต่อลิตร - 8.4-10.3 -	- ผลการตรวจวัดมีค่าอยู่ในเกณฑ์ มาตรฐานที่กำหนด

ตารางที่ 4.2-1 (ต่อ) สรุปผลการปฏิบัติตามมาตรการติดตามตรวจสอบผลกระทบสิ่งแวดล้อม โครงการโรงไฟฟ้าชีวมวล ขนาด 55 เมกะวัตต์ (ครั้งที่ 1) ระยะดำเนินการ  
ของบริษัท บัวใหญ่ ไบโอ เพาเวอร์ จำกัด ระหว่างเดือนกรกฎาคม-ธันวาคม พ.ศ. 2568

คุณภาพสิ่งแวดล้อม	มาตรการติดตามตรวจสอบคุณภาพสิ่งแวดล้อม			ผลการติดตามตรวจสอบ	ผ่านมาตรฐาน / ปัญหา / อุปสรรค/ การแก้ไข
	จุดที่ตรวจวัด	ดัชนีที่ตรวจวัด	ความถี่		
5. คุณภาพน้ำผิวดิน/ นิเวศวิทยาทางน้ำและการ เพาะเลี้ยงสัตว์น้ำ (ต่อ) 5.3 คุณภาพน้ำทิ้งจาก กระบวนการ 5.3.1 ตรวจสอบคุณภาพน้ำ แบบต่อเนื่อง	- บ่อพักน้ำทิ้งรวม	- อุณหภูมิ (Temperature) - ความเป็นกรด-ด่าง (pH) - ค่าการนำไฟฟ้า (Conductivity)	ตลอดระยะ ดำเนินการ	- โครงการได้ติดตั้งระบบติดตามตรวจสอบคุณภาพน้ำ แล้วเสร็จ โดยระหว่างเดือนกรกฎาคม-ธันวาคม พ.ศ. 2568 พบว่าผลการตรวจวัดคุณภาพน้ำมีค่าอยู่ใน เกณฑ์มาตรฐานฯ กำหนด	- ผลการตรวจวัดมีค่าอยู่ในเกณฑ์ มาตรฐานที่กำหนด
5.3.2 ตรวจสอบคุณภาพน้ำ แบบครั้งคราว	- บ่อพักน้ำทิ้งรวม	- อุณหภูมิ (Temperature) - ความเป็นกรด-ด่าง (pH) - สารที่ละลายได้ทั้งหมด (Total Dissolved Solids) - ของแข็งแขวนลอย (Suspended Solids) - น้ำมันและไขมัน (Oil and Grease) - บีโอดี (BOD <sub>5</sub> )	เดือนละ 1 ครั้ง	- 26.6-30.3 องศาเซลเซียส - 7.9-8.3 - 288-408 มิลลิกรัมต่อลิตร - <5 มิลลิกรัมต่อลิตรทุกเดือน - <3 มิลลิกรัมต่อลิตรทุกเดือน - <2.0 มิลลิกรัมต่อลิตรทุกเดือน	- ผลการตรวจวัดมีค่าอยู่ในเกณฑ์ มาตรฐานที่กำหนด
5.4 คุณภาพน้ำฝน	- บริเวณพื้นที่โครงการ	- ไนเตรท (Nitrate) - ความเป็นกรด-ด่าง (pH) - ซัลเฟต (Sulfate)	เดือนละ 1 ครั้ง ในช่วงฤดูฝน (เดือนมิถุนายน-	- <0.2-0.3 มิลลิกรัมต่อลิตร - 6.6-7.0 - 0.6-2.4 มิลลิกรัมต่อลิตร	- ผลการตรวจวัดมีค่าอยู่ในเกณฑ์ มาตรฐานที่กำหนด
	- บ้านด่านช้าง หมู่ที่ 1 ต. ห้วยยาง	- ไนเตรท (Nitrate) - ความเป็นกรด-ด่าง (pH) - ซัลเฟต (Sulfate)	พฤศจิกายน) และ เดือนที่มีฝนตก ในช่วงนอกฤดูฝน	- <0.2-1.1 มิลลิกรัมต่อลิตร - 5.4-6.6 - <0.5-1.5 มิลลิกรัมต่อลิตร	- ผลการตรวจวัดมีค่าอยู่ในเกณฑ์ มาตรฐานที่กำหนด

ตารางที่ 4.2-1 (ต่อ) สรุปผลการปฏิบัติตามมาตรการติดตามตรวจสอบผลกระทบสิ่งแวดล้อม โครงการโรงไฟฟ้าชีวมวล ขนาด 55 เมกะวัตต์ (ครั้งที่ 1) ระยะดำเนินการ  
ของบริษัท บัวใหญ่ ไบโอ เพาเวอร์ จำกัด ระหว่างเดือนกรกฎาคม-ธันวาคม พ.ศ. 2568

คุณภาพสิ่งแวดล้อม	มาตรการติดตามตรวจสอบคุณภาพสิ่งแวดล้อม			ผลการติดตามตรวจสอบ	ผ่านมาตรฐาน / ปัญหา / อุปสรรค/ การแก้ไข
	จุดที่ตรวจวัด	ดัชนีที่ตรวจวัด	ความถี่		
6. คุณภาพน้ำใต้ดิน	- บ่อสังเกตการณ์ (Monitoring Well) บ่อที่ 1 (MW1)	- อุณหภูมิ (Temperature) - ความเป็นกรด-ด่าง (pH) - ออกซิเจนละลาย (Dissolved Oxygen) - บีโอดี (BOD <sub>5</sub> ) - สารที่ละลายได้ทั้งหมด (Total Dissolved Solids) - ของแข็งแขวนลอย (Suspended Solids) - น้ำมันและไขมัน (Oil and Grease) - คลอไรด์ (Chloride) - ตะกั่ว (Pb)  - พรอท (Hg)  - แคดเมียม (Cd)  - สารหนู (As)	ทุก 6 เดือน	- 28.1 องศาเซลเซียส - 8.4 - <0.1 มิลลิกรัมต่อลิตร - <2.0 มิลลิกรัมต่อลิตร - 426 มิลลิกรัมต่อลิตร  - 5 มิลลิกรัมต่อลิตร - <3 มิลลิกรัมต่อลิตร - 235 มิลลิกรัมต่อลิตร - Not Detected มิลลิกรัมต่อลิตร (<0.0003) - Not Detected มิลลิกรัมต่อลิตร (<0.0001) - Not Detected มิลลิกรัมต่อลิตร (<0.0003) - 0.003 มิลลิกรัมต่อลิตร	- ผลการตรวจวัดส่วนใหญ่มีค่าอยู่ในเกณฑ์มาตรฐานที่กำหนด ยกเว้น สารที่ละลายได้ทั้งหมด และคลอไรด์ ทั้งนี้ ของแข็งละลายน้ำทั้งหมด ที่สูงเกินเกณฑ์มาตรฐานฯ กำหนดมีสาเหตุมาจากสารละลายแร่ธาตุต่างๆ ที่ละลายอยู่ในน้ำสูง หรือที่เรียกทางเคมีว่า เกลือปนอยู่เกล็ดดังกล่าวในนี้ไม่ได้หมายถึง เกลือแกงอย่างเดียวนะ แต่หมายถึง สารประกอบทางเคมีทุกชนิดที่แตกตัวเป็นไอออน เช่น คลอไรด์, ซัลเฟต, คาร์บอเนต, ไบคาร์บอเนต, แคลเซียม, แมกนีเซียม, โซเดียม, โพแทสเซียม และไนเตรท ยังหมายรวมถึงสารที่ไม่แตกตัวในน้ำ เช่น ซิลิกาที่ละลายอยู่ในน้ำด้วย เป็นต้น ซึ่งสารประกอบเหล่านี้มีอยู่ในดินและหิน ชนิด และปริมาณเกลือในน้ำใต้ดินจะมากหรือน้อยขึ้นอยู่กับสิ่งแวดล้อม การไหลลง และส่วนประกอบของชั้นหินให้น้ำเป็นเกณฑ์ ประกอบกับลักษณะคุณภาพน้ำบาดาลในภาคตะวันออกเฉียงเหนือ ประมาณ 50% ของพื้นที่ จะมีคุณภาพน้ำกร่อยและเค็ม (กองน้ำบาดาล กรมทรัพยากรธรณี และโครงการสนับสนุนการพัฒนาแหล่งน้ำภาคตะวันออกเฉียงเหนือฯ, 2537)

ตารางที่ 4.2-1 (ต่อ) สรุปผลการปฏิบัติตามมาตรการติดตามตรวจสอบผลกระทบสิ่งแวดล้อม โครงการโรงไฟฟ้าชีวมวล ขนาด 55 เมกะวัตต์ (ครั้งที่ 1) ระยะดำเนินการ  
ของบริษัท บัวใหญ่ ไบโอ เพาเวอร์ จำกัด ระหว่างเดือนกรกฎาคม-ธันวาคม พ.ศ. 2568

คุณภาพสิ่งแวดล้อม	มาตรการติดตามตรวจสอบคุณภาพสิ่งแวดล้อม			ผลการติดตามตรวจสอบ	ผ่านมาตรฐาน / ปัญหา / อุปสรรค/ การแก้ไข
	จุดที่ตรวจวัด	ดัชนีที่ตรวจวัด	ความถี่		
6. คุณภาพน้ำใต้ดิน (ต่อ)	- บ่อสังเกตการณ์ (Monitoring Well) บ่อที่ 2 (MW2)	- อุณหภูมิ (Temperature) - ความเป็นกรด-ด่าง (pH) - ออกซิเจนละลาย (Dissolved Oxygen) - บีโอดี (BOD <sub>5</sub> ) - สารที่ละลายได้ทั้งหมด (Total Dissolved Solids) - ของแข็งแขวนลอย (Suspended Solids) - น้ำมันและไขมัน (Oil and Grease) - คลอไรด์ (Chloride) - ตะกั่ว (Pb) -ปรอท (Hg)  - แคดเมียม (Cd)  - สารหนู (As)	ทุก 6 เดือน	- 29.2 องศาเซลเซียส - 6.6 - <0.1 มิลลิกรัมต่อลิตร - 7.8 มิลลิกรัมต่อลิตร - 8,680 มิลลิกรัมต่อลิตร  - 150 มิลลิกรัมต่อลิตร - <3 มิลลิกรัมต่อลิตร - 524 มิลลิกรัมต่อลิตร - 0.002 มิลลิกรัมต่อลิตร - Not Detected มิลลิกรัมต่อลิตร (<0.0001) - Not Detected มิลลิกรัมต่อลิตร (<0.0003) - 0.01 มิลลิกรัมต่อลิตร	- ผลการตรวจวัดส่วนใหญ่มีค่าอยู่ในเกณฑ์มาตรฐานที่กำหนด ยกเว้น คลอไรด์ ทั้งนี้ คลอไรด์ (Cl) ที่สูงเกินเกณฑ์มาตรฐานฯ กำหนด มีสาเหตุมาจากสารละลายแร่ธาตุต่างๆ ที่ละลายอยู่ในน้ำสูง หรือที่เรียกทางเคมีว่าเกลือปนอยู่ เกลือดังกล่าวในนี้ไม่ได้หมายถึง เกลือแกงอย่างเดียว แต่หมายถึง สารประกอบทางเคมีทุกชนิดที่แตกตัวเป็นไอออน เช่น คลอไรด์, ซัลเฟต, คาร์บอเนต, ไบคาร์บอเนต, แคลเซียม, แมกนีเซียม, โซเดียม, โพแทสเซียม และไนเตรท ยังหมายรวมถึงสารที่ไม่แตกตัวในน้ำ เช่น ซิลิกา ที่ละลายอยู่ในน้ำด้วย เป็นต้น ซึ่งสารประกอบเหล่านี้มีอยู่ในดินและหิน ชนิด และปริมาณเกลือในน้ำใต้ดินจะมากหรือน้อยขึ้นอยู่กับสิ่งแวดล้อมการไหลลง และส่วนประกอบของชั้นหินให้น้ำเป็นเกณฑ์ ประกอบกับลักษณะคุณภาพน้ำบาดาลในภาคตะวันออกเฉียงเหนือ ประมาณ 50% ของพื้นที่จะมีคุณภาพน้ำกร่อยและเค็ม (กอน้ำบาดาล กรมทรัพยากรธรณี และโครงการสนับสนุนการพัฒนาแหล่งน้ำภาคตะวันออกเฉียงเหนือฯ, 2537) ทั้งนี้จากผลการตรวจวัดบริเวณบ่อสังเกตการณ์ MW1, MW2 และ MW3 สอดคล้องกับผลการตรวจวัดคุณภาพน้ำของบ่อน้ำบาดาลของกรมทรัพยากรน้ำบาดาล ที่อยู่เหนือพื้นที่โครงการจำนวน 3 บ่อ ที่ตรวจพบค่าของแข็งละลายน้ำทั้งหมด (TDS) และคลอไรด์ (Cl) สูงกว่าค่ามาตรฐานฯ กำหนด เช่นกัน

**ตารางที่ 4.2-1 (ต่อ) สรุปผลการปฏิบัติตามมาตรการติดตามตรวจสอบผลกระทบสิ่งแวดล้อม โครงการโรงไฟฟ้าชีวมวล ขนาด 55 เมกะวัตต์ (ครั้งที่ 1) ระยะดำเนินการ**  
**ของบริษัท บัวใหญ่ ไบโอ เพาเวอร์ จำกัด ระหว่างเดือนกรกฎาคม-ธันวาคม พ.ศ. 2568**

คุณภาพสิ่งแวดล้อม	มาตรการติดตามตรวจสอบคุณภาพสิ่งแวดล้อม			ผลการติดตามตรวจสอบ		ผ่านมาตรฐาน / ปัญหา / อุปสรรค/ การแก้ไข
	จุดที่ตรวจวัด	ดัชนีที่ตรวจวัด	ความถี่			
6. คุณภาพน้ำใต้ดิน (ต่อ)	- บ่อสังเกตการณ์ (Monitoring Well) บ่อที่ 3 (MW3)	<div><div>- อุณหภูมิ (Temperature)</div><div>- ความเป็นกรด-ด่าง (pH)</div><div>- ออกซิเจนละลาย (Dissolved Oxygen)</div><div>- บีโอดี (BOD<sub>5</sub>)</div><div>- สารที่ละลายได้ทั้งหมด (Total Dissolved Solids)</div><div>- ของแข็งแขวนลอย (Suspended Solids)</div><div>- น้ำมันและไขมัน (Oil and Grease)</div><div>- คลอไรด์ (Chloride)</div><div>- ตะกั่ว (Pb)</div><div>- ปรอท (Hg)</div><div>- แคดเมียม (Cd)</div><div>- สารหนู (As)</div></div>	ทุก 6 เดือน	<div><div>- 28.3      องศาเซลเซียส</div><div>- 7.7</div><div>- &lt;0.1      มิลลิกรัมต่อลิตร</div><div>- &lt;2.0      มิลลิกรัมต่อลิตร</div><div>- 611      มิลลิกรัมต่อลิตร</div><div>- 8      มิลลิกรัมต่อลิตร</div><div>- &lt;3      มิลลิกรัมต่อลิตร</div><div>- 364      มิลลิกรัมต่อลิตร</div><div>- Not Detected      มิลลิกรัมต่อลิตร (&lt;0.0003)</div><div>- Not Detected      มิลลิกรัมต่อลิตร (&lt;0.0001)</div><div>- Not Detected      มิลลิกรัมต่อลิตร (&lt;0.0003)</div><div>- 0.002      มิลลิกรัมต่อลิตร</div></div>	- ผลการตรวจวัดส่วนใหญ่มีค่าอยู่ในเกณฑ์มาตรฐานที่กำหนด ยกเว้น คลอไรด์ ทั้งนี้ คลอไรด์ (Cl) ที่สูงเกินเกณฑ์มาตรฐาน ๑ กำหนด มีสาเหตุมาจากสารละลายแร่ธาตุต่างๆ ที่ละลายอยู่ในน้ำสูง หรือที่เรียกทางเคมีว่าเกลือปนอยู่ เกลือดังกล่าวในที่นี้มีได้หมายถึง เกลือแกงอย่างเดียว แต่หมายถึง สารประกอบทางเคมีทุกชนิดที่แตกตัวเป็นไอออน เช่น คลอไรด์, ซัลเฟต, คาร์บอเนต, ไบคาร์บอเนต, แคลเซียม, แมกนีเซียม, โซเดียม, โพแทสเซียม และไนเตรท ยังหมายรวมถึงสารที่ไม่แตกตัวในน้ำ เช่น ซิลิกา ที่ละลายอยู่ในน้ำด้วย เป็นต้น ซึ่งสารประกอบเหล่านี้มีอยู่ในดินและหิน ชนิดและปริมาณเกลือในน้ำใต้ดินจะมากหรือน้อยขึ้นอยู่กับสิ่งแวดล้อมการไหลหลั่ง และส่วนประกอบของชั้นหินให้น้ำเป็นเกณฑ์ ประกอบกับลักษณะคุณภาพน้ำบาดาลในภาคตะวันออกเฉียงเหนือ ประมาณ 50% ของพื้นที่จะมีคุณภาพน้ำกร่อยและเค็ม (กอน้ำบาดาล กรมทรัพยากรธรณี และโครงการสนับสนุนการพัฒนาแหล่งน้ำภาพตะวันออกเฉียงเหนือฯ, 2537) ทั้งนี้จากผลการตรวจวัดบริเวณบ่อสังเกตการณ์ MW1, MW2 และ MW3 สอดคล้องกับผลการตรวจวัดคุณภาพน้ำของบ่อน้ำบาดาลของกรมทรัพยากรน้ำบาดาล ที่อยู่เหนือพื้นที่โครงการจำนวน 3 บ่อที่ตรวจพบค่าของแข็งละลายน้ำทั้งหมด (TDS) และคลอไรด์ (Cl) สูงกว่าค่ามาตรฐาน ๑ กำหนด เช่นกัน	

ตารางที่ 4.2-1 (ต่อ) สรุปผลการปฏิบัติตามมาตรการติดตามตรวจสอบผลกระทบสิ่งแวดล้อม โครงการโรงไฟฟ้าชีวมวล ขนาด 55 เมกะวัตต์ (ครั้งที่ 1) ระยะดำเนินการ  
ของบริษัท บัวใหญ่ ไบโอ เพาเวอร์ จำกัด ระหว่างเดือนกรกฎาคม-ธันวาคม พ.ศ. 2568

คุณภาพสิ่งแวดล้อม	มาตรการติดตามตรวจสอบคุณภาพสิ่งแวดล้อม			ผลการติดตามตรวจสอบ	ผ่านมาตรฐาน / ปัญหา / อุปสรรค/ การแก้ไข
	จุดที่ตรวจวัด	ดัชนีที่ตรวจวัด	ความถี่		
6. คุณภาพน้ำใต้ดิน (ต่อ)	- บ่อน้ำบาดาลของ กรมทรัพยากรน้ำบาดาล บ่อที่ 1 (GW1)	- อุณหภูมิ (Temperature) - ความเป็นกรด-ด่าง (pH) - ออกซิเจนละลาย (Dissolved Oxygen) - บีโอดี (BOD <sub>5</sub> ) - สารที่ละลายได้ทั้งหมด (Total Dissolved Solids) - ของแข็งแขวนลอย (Suspended Solids) - น้ำมันและไขมัน (Oil and Grease) - คลอไรด์ (Chloride) - ตะกั่ว (Pb)  - ปรอท (Hg)  - แคดเมียม (Cd)  - สารหนู (As)	ทุก 6 เดือน	- 30.2      องศาเซลเซียส - 7.2 - 2.1      มิลลิกรัมต่อลิตร - <2.0      มิลลิกรัมต่อลิตร - 3,184      มิลลิกรัมต่อลิตร  - <5      มิลลิกรัมต่อลิตร - <3      มิลลิกรัมต่อลิตร - 1,635      มิลลิกรัมต่อลิตร - Not Detected      มิลลิกรัมต่อลิตร (<0.0003) - Not Detected      มิลลิกรัมต่อลิตร (<0.0001) - Not Detected      มิลลิกรัมต่อลิตร (<0.0003) - 0.002      มิลลิกรัมต่อลิตร	- ผลการตรวจวัดส่วนใหญ่มีค่าอยู่ในเกณฑ์มาตรฐานที่กำหนด ยกเว้น สารที่ละลายได้ทั้งหมด และคลอไรด์ ทั้งนี้ ของแข็งละลายน้ำทั้งหมด ที่สูงเกินเกณฑ์มาตรฐานฯ กำหนดมีสาเหตุมาจากสารละลายแร่ธาตุต่างๆ ที่ละลายอยู่ในน้ำสูง หรือที่เรียกทางเคมีว่า เกลือปนอยู่ เกลือดังกล่าวในนี้ไม่ได้หมายถึงเกลือแกงอย่างเดียว แต่หมายถึง สารประกอบทางเคมีทุกชนิดที่แตกตัวเป็นไอออน เช่น คลอไรด์, ซัลเฟต, คาร์บอเนต, ไบคาร์บอเนต, แคลเซียม, แมกนีเซียม, โซเดียม, โพแทสเซียม และไนเตรท ยังหมายรวมถึงสารที่ไม่แตกตัวในน้ำ เช่น ซิลิกา ที่ละลายอยู่ในน้ำด้วย เป็นต้น ซึ่งสารประกอบเหล่านี้มีอยู่ในดินและหิน ชนิด และปริมาณเกลือในน้ำใต้ดินจะมากหรือน้อยขึ้นอยู่กับสิ่งแวดล้อมการไหลหลัง และส่วนประกอบของชั้นหินให้น้ำเป็นเกณฑ์ ประกอบกับลักษณะคุณภาพน้ำบาดาลในภาคตะวันออกเฉียงเหนือ ประมาณ 50% ของพื้นที่ จะมีคุณภาพน้ำกร่อยและเค็ม (กองน้ำบาดาล กรมทรัพยากรธรณี และโครงการสนับสนุนการพัฒนาแหล่งน้ำภาคตะวันออกเฉียงเหนือ , 2537)



ตารางที่ 4.2-1 (ต่อ) สรุปผลการปฏิบัติตามมาตรการติดตามตรวจสอบผลกระทบสิ่งแวดล้อม โครงการโรงไฟฟ้าชีวมวล ขนาด 55 เมกะวัตต์ (ครั้งที่ 1) ระยะดำเนินการ  
ของบริษัท บัวใหญ่ ไบโอ เพาเวอร์ จำกัด ระหว่างเดือนกรกฎาคม-ธันวาคม พ.ศ. 2568

คุณภาพสิ่งแวดล้อม	มาตรการติดตามตรวจสอบคุณภาพสิ่งแวดล้อม			ผลการติดตามตรวจสอบ	ผ่านมาตรฐาน / ปัญหา / อุปสรรค/ การแก้ไข
	จุดที่ตรวจวัด	ดัชนีที่ตรวจวัด	ความถี่		
6. คุณภาพน้ำใต้ดิน (ต่อ)	- บ่อน้ำบาดาลของ กรมทรัพยากรน้ำบาดาล บ่อที่ 2 (GW2)	- อุณหภูมิ (Temperature) - ความเป็นกรด-ด่าง (pH) - ออกซิเจนละลาย (Dissolved Oxygen) - บีโอดี (BOD <sub>5</sub> ) - สารที่ละลายได้ทั้งหมด (Total Dissolved Solids) - ของแข็งแขวนลอย (Suspended Solids) - น้ำมันและไขมัน (Oil and Grease) - คลอไรด์ (Chloride) - ตะกั่ว (Pb) -ปรอท (Hg)  - แคดเมียม (Cd)  - สารหนู (As)	ทุก 6 เดือน	- 25.9      องศาเซลเซียส - 7.1 - 5            มิลลิกรัมต่อลิตร - <2.0       มิลลิกรัมต่อลิตร - 2,240      มิลลิกรัมต่อลิตร  - <5           มิลลิกรัมต่อลิตร - <3           มิลลิกรัมต่อลิตร - 931          มิลลิกรัมต่อลิตร - <0.0005   มิลลิกรัมต่อลิตร - Not Detected   มิลลิกรัมต่อลิตร (<0.0001) - Not Detected   มิลลิกรัมต่อลิตร (<0.0003) - 0.002       มิลลิกรัมต่อลิตร	- ผลการตรวจวัดส่วนใหญ่มีค่าอยู่ในเกณฑ์ มาตรฐานที่กำหนด ยกเว้น ของแข็งละลายน้ำ ทั้งหมด (TDS) และคลอไรด์ ทั้งนี้ ของแข็ง ละลายน้ำทั้งหมด (TDS) และคลอไรด์ (Cl) ที่สูง เกินเกณฑ์มาตรฐานฯ กำหนด มีสาเหตุมาจาก สารละลายแร่ธาตุต่างๆ ที่ละลายอยู่ในน้ำสูง หรือที่เรียกทางเคมีว่า เกลือปนอยู่ เกลือ ดังกล่าวในนี้ไม่ได้หมายถึง เกลือแกงอย่างเดียว แต่หมายถึง สารประกอบทางเคมีทุกชนิดที่แตก ตัวเป็นไอออน เช่น คลอไรด์, ซัลเฟต, คาร์บอเนต , โบคาร์บอเนต, แคลเซียม, แมกนีเซียม, โซเดียม, โพแทสเซียม และไนเตรต ยังหมาย รวมถึงสารที่ไม่แตกตัวในน้ำ เช่น ซิลิกา ที่ ละลายอยู่ในน้ำด้วย เป็นต้น ซึ่งสารประกอบ เหล่านี้มีอยู่ในดินและหิน ชนิด และปริมาณ เกลือในน้ำใต้ดินจะมากหรือน้อยขึ้นอยู่กับ สิ่งแวดล้อมการไหลหลั่ง และส่วนประกอบของ ชั้นหินให้น้ำเป็นเกณฑ์ ประกอบกับลักษณะ คุณภาพน้ำบาดาลในภาคตะวันออกเฉียงเหนือ ประมาณ 50% ของพื้นที่ จะมีคุณภาพน้ำกร่อย และเค็ม (กองน้ำบาดาล กรมทรัพยากรธรณี และโครงการสนับสนุนการพัฒนาแหล่งน้ำภาค ตะวันออกเฉียงเหนือ , 2537)

ตารางที่ 4.2-1 (ต่อ) สรุปผลการปฏิบัติตามมาตรการติดตามตรวจสอบผลกระทบสิ่งแวดล้อม โครงการโรงไฟฟ้าชีวมวล ขนาด 55 เมกะวัตต์ (ครั้งที่ 1) ระยะดำเนินการ  
ของบริษัท บัวใหญ่ ไบโอ เพาเวอร์ จำกัด ระหว่างเดือนกรกฎาคม-ธันวาคม พ.ศ. 2568

คุณภาพสิ่งแวดล้อม	มาตรการติดตามตรวจสอบคุณภาพสิ่งแวดล้อม			ผลการติดตามตรวจสอบ	ผ่านมาตรฐาน / ปัญหา / อุปสรรค/ การแก้ไข
	จุดที่ตรวจวัด	ดัชนีที่ตรวจวัด	ความถี่		
6. คุณภาพน้ำใต้ดิน (ต่อ)	- บ่อน้ำบาดาลของ กรมทรัพยากรน้ำบาดาล บ่อที่ 3 (GW3)	- อุณหภูมิ (Temperature) - ความเป็นกรด-ด่าง (pH) - ออกซิเจนละลาย (Dissolved Oxygen) - บีโอดี (BOD <sub>5</sub> ) - สารที่ละลายได้ทั้งหมด (Total Dissolved Solids) - ของแข็งแขวนลอย (Suspended Solids) - น้ำมันและไขมัน (Oil and Grease) - คลอไรด์ (Chloride) - ตะกั่ว (Pb)  - พรอท (Hg)  - แคดเมียม (Cd)  - สารหนู (As)	ทุก 6 เดือน	- 29.4 องศาเซลเซียส - 7.3 - 5.1 มิลลิกรัมต่อลิตร - <2.0 มิลลิกรัมต่อลิตร - 986 มิลลิกรัมต่อลิตร  - <5 มิลลิกรัมต่อลิตร - <3 มิลลิกรัมต่อลิตร - 375 มิลลิกรัมต่อลิตร - Not Detected มิลลิกรัมต่อลิตร (<0.0003) - Not Detected มิลลิกรัมต่อลิตร (<0.0001) - Not Detected มิลลิกรัมต่อลิตร (<0.0003) - 0.001 มิลลิกรัมต่อลิตร	- ผลการตรวจวัดส่วนใหญ่มีค่าอยู่ในเกณฑ์มาตรฐานที่กำหนด ยกเว้น คลอไรด์ ทั้งนี้ คลอไรด์ (Cl) ที่สูงเกินเกณฑ์มาตรฐานฯ กำหนด มีสาเหตุมาจากสารละลายแร่ธาตุต่างๆ ที่ละลายอยู่ในน้ำสูง หรือที่เรียกทางเคมีว่า เกลือปนอยู่ เกลือดังกล่าวในชั้นนี้ไม่ได้หมายถึง เกลือแกงอย่างเดียว แต่หมายถึงสารประกอบทางเคมีทุกชนิดที่แตกตัวเป็นไอออน เช่น คลอไรด์, ซัลเฟต, คาร์บอเนต, ไบคาร์บอเนต, แคลเซียม, แมกนีเซียม, โซเดียม, โพแทสเซียม และไนเตรต ยังหมายรวมถึงสารที่ไม่แตกตัวในน้ำ เช่น ซิลิกา ที่ละลายอยู่ในน้ำด้วย เป็นต้น ซึ่งสารประกอบเหล่านี้มีอยู่ในดินและหิน ชนิด และปริมาณเกลือในน้ำใต้ดินจะมากหรือน้อยขึ้นอยู่กับสิ่งแวดล้อมการไหลหลั่ง และส่วนประกอบของชั้นหินให้น้ำเป็นเกณฑ์ ประกอบกับลักษณะคุณภาพน้ำบาดาลในภาคตะวันออกเฉียงเหนือ ประมาณ 50% ของพื้นที่จะมีคุณภาพน้ำกร่อยและเค็ม (กอน้ำบาดาล กรมทรัพยากรธรณี และโครงการสนับสนุนการพัฒนาแหล่งน้ำภาคตะวันออกเฉียงเหนือฯ , 2537)

ตารางที่ 4.2-1 (ต่อ) สรุปผลการปฏิบัติตามมาตรการติดตามตรวจสอบผลกระทบสิ่งแวดล้อม โครงการโรงไฟฟ้าชีวมวล ขนาด 55 เมกะวัตต์ (ครั้งที่ 1) ระยะดำเนินการ  
ของบริษัท บัวใหญ่ ไบโอ เพาเวอร์ จำกัด ระหว่างเดือน

คุณภาพสิ่งแวดล้อม	มาตรการติดตามตรวจสอบคุณภาพสิ่งแวดล้อม			ผลการติดตามตรวจสอบ	ผ่านมาตรฐาน / ปัญหา / อุปสรรค/ การแก้ไข
	จุดที่ตรวจวัด	ดัชนีที่ตรวจวัด	ความถี่		
7. ทรัพยากรดิน	<p>สุ่มตรวจวัดบริเวณพื้นที่เกษตรกรรมที่จะนำเข้าของโครงการไปใช้ โดยให้ครอบคลุมพื้นที่ที่มีลักษณะเนื้อดินดังนี้</p> <p>- ดินทราย 1 สถานี</p> <p>-</p> <p>-</p> <p>-</p>	<p>- การกระจายของอนุภาคดินและเนื้อดิน</p> <p>- ความเป็นกรด-ด่าง</p> <p>- อินทรีย์วัตถุ</p> <p>- สภาพการนำไฟฟ้า</p> <p>- ไนโตรเจน</p> <p>- โพแทสเซียมที่เป็นประโยชน์</p> <p>- ฟอสฟอรัสที่เป็นประโยชน์</p> <p>- โพแทสเซียมที่แลกเปลี่ยนได้</p> <p>- แคลเซียมที่แลกเปลี่ยนได้</p> <p>- แมกนีเซียมที่แลกเปลี่ยนได้</p> <p>- โซเดียมที่แลกเปลี่ยนได้</p> <p>- ความจุในการแลกเปลี่ยนแคตไอออน</p> <p>- สารหนู</p> <p>- ตะกั่ว</p> <p>- พรอท</p> <p>- แคดเมียม</p> <p>- ความชื้น</p>	ทุกปีหลังสิ้นสุดฤดูเก็บเกี่ยว	<p>- Loamy Sand</p> <p>- 7.3</p> <p>- 0.10 %</p> <p>- 1,542 ไมโครโมห์ต่อเซนติเมตร</p> <p>- 81.1 มก./กก.</p> <p>- 21.1 มก./กก.</p> <p>- &lt;10 มก./กก.</p> <p>- &lt;20.0 มก./กก.</p> <p>- 81.5 มก./กก.</p> <p>- &lt;20.0 มก./กก.</p> <p>- &lt;20.0 มก./กก.</p> <p>- 1.1 ซีโมลล์/กก.</p> <p>- 0.84 มก./กก.</p> <p>- 1.75 มก./กก.</p> <p>- &lt;0.10 มก./กก.</p> <p>- &lt;0.50 มก./กก.</p> <p>- 13.0 %</p>	- ผลการตรวจวัดมีค่าอยู่ในเกณฑ์มาตรฐานที่กำหนด

ตารางที่ 4.2-1 (ต่อ) สรุปผลการปฏิบัติตามมาตรการติดตามตรวจสอบผลกระทบสิ่งแวดล้อม โครงการโรงไฟฟ้าชีวมวล ขนาด 55 เมกะวัตต์ (ครั้งที่ 1) ระยะดำเนินการ

คุณภาพสิ่งแวดล้อม	มาตรการติดตามตรวจสอบคุณภาพสิ่งแวดล้อม			ผลการติดตามตรวจสอบ	ผ่านมาตรฐาน / ปัญหา / อุปสรรค/ การแก้ไข
	จุดที่ตรวจวัด	ดัชนีที่ตรวจวัด	ความถี่		
7. ทรัพยากรดิน	<p>สุ่มตรวจวัดบริเวณพื้นที่เกษตรกรรมที่จะนำเข้าของโครงการไปใช้ โดยให้ครอบคลุมพื้นที่ที่มีลักษณะเนื้อดินดังนี้</p> <p>- ดินร่วน 1 สถานี</p> <p>-</p> <p>-</p> <p>-</p>	<p>- การกระจายของอนุภาคดินและเนื้อดิน</p> <p>- ความเป็นกรด-ด่าง</p> <p>- อินทรีย์วัตถุ</p> <p>- สภาพการนำไฟฟ้า</p> <p>- ไนโตรเจน</p> <p>- โพแทสเซียมที่เป็นประโยชน์</p> <p>- ฟอสฟอรัสที่เป็นประโยชน์</p> <p>- โพแทสเซียมที่แลกเปลี่ยนได้</p> <p>- แคลเซียมที่แลกเปลี่ยนได้</p> <p>- แมกนีเซียมที่แลกเปลี่ยนได้</p> <p>- โซเดียมที่แลกเปลี่ยนได้</p> <p>- ความจุในการแลกเปลี่ยนแคตไอออน</p> <p>- สารหนู</p> <p>- ตะกั่ว</p> <p>- พรอท</p> <p>- แคดเมียม</p> <p>- ความชื้น</p>	<p>ทุกปีหลังสิ้นสุดฤดูเก็บเกี่ยว</p>	<p>- Sandy Loam</p> <p>- 8.0</p> <p>- 0.47 %</p> <p>- 226 ไมโครโมห์ต่อเซนติเมตร</p> <p>- 182 มก./กก.</p> <p>- 413 มก./กก.</p> <p>- &lt;10 มก./กก.</p> <p>- 131 มก./กก.</p> <p>- 250 มก./กก.</p> <p>- 22.3 มก./กก.</p> <p>- 89 มก./กก.</p> <p>- 6.2 ซีโมลล์/กก.</p> <p>- 1.04 มก./กก.</p> <p>- 4.91 มก./กก.</p> <p>- &lt;0.10 มก./กก.</p> <p>- &lt;0.50 มก./กก.</p> <p>- 15.2 %</p>	<p>- ผลการตรวจวัดมีค่าอยู่ในเกณฑ์มาตรฐานที่กำหนด</p>

ตารางที่ 4.2-1 (ต่อ) สรุปผลการปฏิบัติตามมาตรการติดตามตรวจสอบผลกระทบสิ่งแวดล้อม โครงการโรงไฟฟ้าชีวมวล ขนาด 55 เมกะวัตต์ (ครั้งที่ 1) ระยะดำเนินการ

คุณภาพสิ่งแวดล้อม	มาตรการติดตามตรวจสอบคุณภาพสิ่งแวดล้อม			ผลการติดตามตรวจสอบ	ผ่านมาตรฐาน / ปัญหา / อุปสรรค/ การแก้ไข
	จุดที่ตรวจวัด	ดัชนีที่ตรวจวัด	ความถี่		
7. ทรัพยากรดิน	<p>สุ่มตรวจวัดบริเวณพื้นที่เกษตรกรรมที่จะนำเข้าของโครงการไปใช้ โดยให้ครอบคลุมพื้นที่ที่มีลักษณะเนื้อดินดังนี้</p> <p>- ดินเหนียว 1 สถานี</p> <p>-</p> <p>-</p> <p>-</p>	<p>- การกระจายของอนุภาคดินและเนื้อดิน</p> <p>- ความเป็นกรด-ด่าง</p> <p>- อินทรีย์วัตถุ</p> <p>- สภาพการนำไฟฟ้า</p> <p>- ไนโตรเจน</p> <p>- โพแทสเซียมที่เป็นประโยชน์</p> <p>- ฟอสฟอรัสที่เป็นประโยชน์</p> <p>- โพแทสเซียมที่แลกเปลี่ยนได้</p> <p>- แคลเซียมที่แลกเปลี่ยนได้</p> <p>- แมกนีเซียมที่แลกเปลี่ยนได้</p> <p>- โซเดียมที่แลกเปลี่ยนได้</p> <p>- ความจุในการแลกเปลี่ยนแคตไอออน</p> <p>- สารหนู</p> <p>- ตะกั่ว</p> <p>- พรอท</p> <p>- แคดเมียม</p> <p>- ความชื้น</p>	<p>ทุกปีหลังสิ้นสุดฤดูเก็บเกี่ยว</p>	<p>- Sandy Clay Loam</p> <p>- 5.6</p> <p>- 0.53 %</p> <p>- 92.4 ไมโครโมห์ต่อเซนติเมตร</p> <p>- 163 มก./กก.</p> <p>- 172 มก./กก.</p> <p>- &lt;10 มก./กก.</p> <p>- 63.7 มก./กก.</p> <p>- 859 มก./กก.</p> <p>- 120 มก./กก.</p> <p>- 186 มก./กก.</p> <p>- 13.4 ซีโมลล์/กก.</p> <p>- 2.1 มก./กก.</p> <p>- 12.2 มก./กก.</p> <p>- &lt;0.10 มก./กก.</p> <p>- &lt;0.50 มก./กก.</p> <p>- 17.0 %</p>	<p>- ผลการตรวจวัดมีค่าอยู่ในเกณฑ์มาตรฐานที่กำหนด</p>

ตารางที่ 4.2-1 (ต่อ) สรุปผลการปฏิบัติตามมาตรการติดตามตรวจสอบผลกระทบสิ่งแวดล้อม โครงการโรงไฟฟ้าชีวมวล ขนาด 55 เมกะวัตต์ (ครั้งที่ 1) ระยะดำเนินการ  
ของบริษัท บัวใหญ่ ไบโอ เพาเวอร์ จำกัด ระหว่างเดือนกรกฎาคม-ธันวาคม พ.ศ. 2568

คุณภาพสิ่งแวดล้อม	มาตรการติดตามตรวจสอบคุณภาพสิ่งแวดล้อม			ผลการติดตามตรวจสอบ	ผ่านมาตรฐาน / ปัญหา / อุปสรรค/การแก้ไข
	จุดที่ตรวจวัด	ดัชนีที่ตรวจวัด	ความถี่		
8. คมนาคม	- บริเวณทางเข้า-ออก ของโครงการ	- ชนิดและจำนวนยานพาหนะ - สถิติการเกิดอุบัติเหตุ จราจรของโครงการ	จัดทำรายงาน สรุปผล ทุกเดือน ตลอดระยะเวลา ดำเนินการ	- ระหว่างเดือนกรกฎาคม-ธันวาคม พ.ศ. 2568 พบว่า มีอุบัติเหตุเกิดขึ้นจำนวน 6 ครั้ง โดยไม่มีผู้ได้รับบาดเจ็บ หรือเสียชีวิต รายละเอียดดังแสดงในภาคผนวก ข-33	-
9. การจัดการกากของเสีย	- บริเวณพื้นที่โครงการ	- ชนิด ปริมาณ น้ำหนัก แหล่งกำเนิดของ กากของเสีย และการจัดการกากของเสีย	ทุกเดือน	- กากของเสียที่เกิดจากโครงการโรงไฟฟ้าชีวมวล ขนาด 55 เมกะวัตต์ สามารถแบ่งตามชนิดของแหล่งกำเนิด ได้แก่ ขยะมูลฝอยจากสำนักงาน กากของเสียอุตสาหกรรม โดยโครงการได้ทำการจัดบันทึกชนิด ปริมาณ และน้ำหนัก กากของเสีย ระหว่างเดือนกรกฎาคม-ธันวาคม พ.ศ. 2568 รายละเอียดดังแสดงในภาคผนวก ข-17	-
	- เก็บตัวอย่างเถ้าจากไซโลเก็บเถ้า ของโครงการ	- ตรวจวัดองค์ประกอบของเถ้า	ปีละ 1 ครั้ง	- โครงการดำเนินการเก็บตัวอย่างเถ้าจากไซโลเก็บเถ้าของ โครงการครั้งสุดท้ายในวันที่ 5 พฤศจิกายน พ.ศ. 2568	-
10. อาชีวอนามัยและความ ปลอดภัย	- บริเวณพื้นที่โครงการ	- บันทึกสถิติอุบัติเหตุ เกี่ยวกับสาเหตุ ผลต่อ สุขภาพพนักงาน ความเสียหาย/สูญเสีย การแก้ปัญหาทุกครั้งที่เกิดอุบัติเหตุตาม หลักวิชาการบริหารความปลอดภัย	ตลอดระยะ ดำเนินการ	- ระหว่างเดือนกรกฎาคม-ธันวาคม พ.ศ. 2568 ไม่พบ อุบัติเหตุจากการดำเนินโครงการ รายละเอียดดังแสดงใน ภาคผนวก ข-33	-
		- บันทึกการประชุมระดับคณะกรรมการ - ด้านความปลอดภัย อาชีวอนามัยและ สภาพแวดล้อมในการทำงาน		- โครงการได้มีการจัดตั้งคณะกรรมการความปลอดภัยขึ้นแล้ว และมีการประชุมความปลอดภัยประจำเดือนเพื่อตรวจ ติดตามและประเมินความปลอดภัย อาชีวอนามัย และ สภาพแวดล้อมอย่างต่อเนื่องเดือนละ 1 ครั้ง รายละเอียดดัง แสดงในภาคผนวก ข-21	-

ตารางที่ 4.2-1 (ต่อ) สรุปผลการปฏิบัติตามมาตรการติดตามตรวจสอบผลกระทบสิ่งแวดล้อม โครงการโรงไฟฟ้าชีวมวล ขนาด 55 เมกะวัตต์ (ครั้งที่ 1) ระยะดำเนินการ  
ของบริษัท บัวใหญ่ ไบโอ เพาเวอร์ จำกัด ระหว่างเดือนกรกฎาคม-ธันวาคม พ.ศ. 2568

คุณภาพสิ่งแวดล้อม	มาตรการติดตามตรวจสอบคุณภาพสิ่งแวดล้อม			ผลการติดตามตรวจสอบ	ผ่านมาตรฐาน / ปัญหา / อุปสรรค/การแก้ไข
	จุดที่ตรวจวัด	ดัชนีที่ตรวจวัด	ความถี่		
10. อาชีวอนามัยและ ความปลอดภัย (ต่อ)	- บริเวณพื้นที่โครงการ (ต่อ)	- ประเมินผลการซ่อมแผนฉุกเฉินเพื่อนำไปปรับแผนและทักษะการปฏิบัติงานของพนักงาน	ตลอดระยะดำเนินการ	- โครงการดำเนินการฝึกซ้อมดับเพลิงขั้นต้นและอพยพหนีไฟประจำปี พ.ศ. 2568 ในวันที่ 19 พฤษภาคม พ.ศ. 2568 โดยบริษัท นาซ่าไฟร์เทรนนิง จำกัด รายละเอียดดังแสดงในภาคผนวก ข-25 ทั้งนี้ ทางโครงการได้ดำเนินการประชุมความปลอดภัยประจำเดือนเพื่อตรวจติดตามและประเมินความปลอดภัย อาชีวอนามัย และสภาพแวดล้อมอย่างต่อเนื่องเดือนละ 1 ครั้ง	-

**ตารางที่ 4.2-1** (ต่อ) สรุปผลการปฏิบัติตามมาตรการติดตามตรวจสอบผลกระทบสิ่งแวดล้อม โครงการโรงไฟฟ้าชีวมวล ขนาด 55 เมกะวัตต์ (ครั้งที่ 1) ระยะดำเนินการ  
ของบริษัท บัวใหญ่ ไบโอ เพาเวอร์ จำกัด ระหว่างเดือนกรกฎาคม-ธันวาคม พ.ศ. 2568

คุณภาพสิ่งแวดล้อม	มาตรการติดตามตรวจสอบคุณภาพสิ่งแวดล้อม			ผลการติดตามตรวจสอบ	ผ่านมาตรฐาน / ปัญหา / อุปสรรค/การแก้ไข
	จุดที่ตรวจวัด	ดัชนีที่ตรวจวัด	ความถี่		
10. อาชีวอนามัยและความปลอดภัย (ต่อ)  10.1 ระดับเสียงในสถานที่ทำงาน	- บริเวณหม้อไอน้ำ (ห้องเผาไหม้) - บริเวณเครื่องกำเนิดไฟฟ้า (เครื่องกังหันไอน้ำ) - หอหล่อเย็น	- ทำการตรวจสอบสภาพแวดล้อมในการทำงานตามหลักวิชาการสาธารณสุข อุตสาหกรรม ประกอบด้วย - ตรวจวัด Leq 8 ชม. ต่อเนื่อง 72 ชั่วโมง - ตรวจวัด Leq 8 ชม. ต่อเนื่อง 72 ชั่วโมง - ตรวจวัด Leq 8 ชม. ต่อเนื่อง 72 ชั่วโมง	ทุก 6 เดือน	- 72.6-74.9 เดซิเบล(เอ) - 62.1-65.3 เดซิเบล(เอ) - 70.7-71.7 เดซิเบล(เอ)	- ผลการตรวจวัดมีค่าอยู่ในเกณฑ์มาตรฐานที่กำหนด
	- บริเวณหม้อไอน้ำ (ห้องเผาไหม้) - บริเวณเครื่องกำเนิดไฟฟ้า (เครื่องกังหันไอน้ำ) - หอหล่อเย็น	- Leq 8 ชม. - Leq 8 ชม. - Leq 8 ชม.	ปีละ 4 ครั้ง	- 72.6 / 72.8 เดซิเบล(เอ) - 65.0 / 64.7 เดซิเบล(เอ) - 70.8 / 71.2 เดซิเบล(เอ)	- ผลการตรวจวัดมีค่าอยู่ในเกณฑ์มาตรฐานที่กำหนด
10.2 ระดับเสียงเฉลี่ยตลอดเวลาการทำงาน	- พนักงาน Operation	- Noise Dose - TWA	ปีละ 4 ครั้ง	- 2.8 / <1 % - 69.4 / 59.7 เดซิเบล(เอ)	- ผลการตรวจวัดมีค่าอยู่ในเกณฑ์มาตรฐานที่กำหนด
	- พนักงานเชื้อเพลิง	- Noise Dose - TWA		- 44.7 / 3.3 % - 81.5 / 70.2 เดซิเบล(เอ)	- ผลการตรวจวัดมีค่าอยู่ในเกณฑ์มาตรฐานที่กำหนด
	- พนักงานซ่อมบำรุง	- Noise Dose - TWA		- <1 / <1 % - 60.4 / 54.8 เดซิเบล(เอ)	- ผลการตรวจวัดมีค่าอยู่ในเกณฑ์มาตรฐานที่กำหนด



ตารางที่ 4.2-1 (ต่อ) สรุปผลการปฏิบัติตามมาตรการติดตามตรวจสอบผลกระทบสิ่งแวดล้อม โครงการโรงไฟฟ้าชีวมวล ขนาด 55 เมกะวัตต์ (ครั้งที่ 1) ระยะดำเนินการ  
ของบริษัท บัวใหญ่ ไบโอ เพาเวอร์ จำกัด ระหว่างเดือนกรกฎาคม-ธันวาคม พ.ศ. 2568

คุณภาพสิ่งแวดล้อม	มาตรการติดตามตรวจสอบคุณภาพสิ่งแวดล้อม			ผลการติดตามตรวจสอบ	ผ่านมาตรฐาน / ปัญหา / อุปสรรค/การแก้ไข
	จุดที่ตรวจวัด	ดัชนีที่ตรวจวัด	ความถี่		
10. อาชีวอนามัยและความปลอดภัย (ต่อ) 10.3 ความเข้มข้นของฝุ่น ในบริเวณของการ ทำงาน	- บริเวณอาคารเก็บเชื้อเพลิง  - บริเวณสายพานลำเลียงแกลบ	- Respirable Dust - Total dust  - Respirable Dust - Total dust	ปีละ 1 ครั้ง	- 0.66 mg/m <sup>3</sup> - 3.28 mg/m <sup>3</sup>  - <0.15 mg/m <sup>3</sup> - 2.29 mg/m <sup>3</sup>	- ผลการตรวจวัดมีค่าอยู่ใน เกณฑ์มาตรฐานที่กำหนด  - ผลการตรวจวัดมีค่าอยู่ใน เกณฑ์มาตรฐานที่กำหนด
10.4 ระดับความร้อน ในสถานที่ทำงาน	- บริเวณหม้อไอน้ำ - บริเวณเครื่องกำเนิดไฟฟ้า	- WBGT(°C) - WBGT(°C)	ปีละ 4 ครั้ง	- 28.9 / 26.4 องศาเซลเซียส - 31.0 / 29.1 องศาเซลเซียส	- ผลการตรวจวัดมีค่าอยู่ใน เกณฑ์มาตรฐานที่กำหนด
10.5 ความเข้มของแสง สว่างในสถานที่ ทำงาน	- บริเวณพื้นที่ทำงาน	- ความเข้มของแสงสว่าง	ปีละ 4 ครั้ง	- ระหว่างเดือนกรกฎาคม-ธันวาคม พ.ศ. 2568 ได้ดำเนินการตรวจวัด จำนวน 2 ครั้ง ได้แก่ ในวันที่ 16 กันยายน และวันที่ 12 ธันวาคม พ.ศ. 2568	- ผลการตรวจวัดมีค่าอยู่ใน เกณฑ์มาตรฐานที่กำหนด
11. เศรษฐกิจ-สังคม	- ประชาชนในชุมชนรอบพื้นที่ โครงการในรัศมี 5 กิโลเมตร - ประชาชนในชุมชนที่เป็นสถานี ตรวจวัดคุณภาพสิ่งแวดล้อม - ผู้นำชุมชน ผู้นำท้องถิ่น และ หน่วยงานราชการที่เกี่ยวข้อง ในพื้นที่	- สภาพเศรษฐกิจ-สังคม และความ คิดเห็น	ปีละ 1 ครั้ง ตลอดอายุ โครงการ	- โครงการดำเนินการครั้งสุดท้ายในวันที่ 18-21 พฤศจิกายน พ.ศ. 2565 โดยทำการสำรวจความคิดเห็นของผู้นำชุมชน ผู้นำท้องถิ่นและตัวแทนหน่วยงานที่เกี่ยวข้อง	-

ตารางที่ 4.2-1 (ต่อ) สรุปผลการปฏิบัติตามมาตรการติดตามตรวจสอบผลกระทบสิ่งแวดล้อม โครงการโรงไฟฟ้าชีวมวล ขนาด 55 เมกะวัตต์ (ครั้งที่ 1) ระยะดำเนินการ  
ของบริษัท บัวใหญ่ ไบโอ เพาเวอร์ จำกัด ระหว่างเดือนกรกฎาคม-ธันวาคม พ.ศ. 2568

คุณภาพสิ่งแวดล้อม	มาตรการติดตามตรวจสอบคุณภาพสิ่งแวดล้อม			ผลการติดตามตรวจสอบ	ผ่านมาตรฐาน / ปัญหา / อุปสรรค/การแก้ไข
	จุดที่ตรวจวัด	ดัชนีที่ตรวจวัด	ความถี่		
12. การมีส่วนร่วมของ ประชาชน	- ชุมชนรอบพื้นที่โครงการ ใน รัศมี 5 กิโลเมตร	<u>แผนด้านการประชาสัมพันธ์และการมี ส่วนร่วมของประชาชน</u> - บันทึกกิจกรรมที่โครงการดำเนินการ ร่วมกับชุมชนในพื้นที่ <u>การจัดตั้งคณะกรรมการติดตาม ตรวจสอบผลกระทบสิ่งแวดล้อม</u> - บันทึกสรุปผลการดำเนินงานของ คณะกรรมการฯ ทุก 6 เดือน	ตลอดระยะเวลา ดำเนินการบันทึก สรุปผลการดำเนินงาน ของคณะกรรมการฯ ทุก 6 เดือน	- โครงการให้การช่วยเหลือสนับสนุนกิจกรรม ภายในชุมชนตามความเหมาะสม เพื่อสร้าง ความสัมพันธ์ที่ดีเป็นการตอบสนองชุมชนและ สังคม ผ่านกิจกรรมต่างๆ อย่างต่อเนื่อง - โครงการได้แต่งตั้งคณะกรรมการติดตาม ตรวจสอบผลกระทบสิ่งแวดล้อมแล้วเสร็จ โดยมี องค์ประกอบ ระยะเวลาที่ดำรงตำแหน่ง และ บทบาทหน้าที่ตามที่มาตรการกำหนด และจัดให้มี การประชุม ระหว่างเดือนกรกฎาคม-ธันวาคม พ.ศ. 2568 จำนวน 2 ครั้ง ครั้งที่ 1 ในวันที่ 23 กันยายน และครั้งที่ 2 ในวันที่ 24 ธันวาคม พ.ศ. 2568	-
13. สุขภาพ	- บริเวณพื้นที่โครงการ	- ทำการตรวจสุขภาพพนักงานใหม่ทุก คนก่อนเริ่มทำงานกับโครงการ - การตรวจสุขภาพพนักงานประจำปี ทุกคน	ปีละ 1 ครั้ง	- ระหว่างเดือนกรกฎาคม-ธันวาคม พ.ศ. 2568 ได้จัดให้มีการตรวจสุขภาพพนักงานใหม่ และ พนักงานเป็นประจำทุกปี ในวันที่ 10-11 มีนาคม พ.ศ. 2568 โดยโรงพยาบาลซีเมดลิฟวิ่งแคร์ ซึ่งทำ การตรวจเอกซเรย์ปอด การมองเห็นการตรวจ ร่างกายทั่วไปโดยแพทย์ ความสมบูรณ์ของ เม็ดเลือด หมู่เลือด และภูมิคุ้มกันตัวอักเสบบี	-

**ตารางที่ 4.2-1** (ต่อ) สรุปผลการปฏิบัติตามมาตรการติดตามตรวจสอบผลกระทบสิ่งแวดล้อม โครงการโรงไฟฟ้าชีวมวล ขนาด 55 เมกะวัตต์ (ครั้งที่ 1) ระยะดำเนินการ  
ของบริษัท บัวใหญ่ ไบโอ เพาเวอร์ จำกัด ระหว่างเดือนกรกฎาคม-ธันวาคม พ.ศ. 2568

คุณภาพสิ่งแวดล้อม	มาตรการติดตามตรวจสอบคุณภาพสิ่งแวดล้อม			ผลการติดตามตรวจสอบ	ผ่านมาตรฐาน / ปัญหา / อุปสรรค/การแก้ไข
	จุดที่ตรวจวัด	ดัชนีที่ตรวจวัด	ความถี่		
13. สุขภาพ (ต่อ)	- ชุมชนโดยรอบพื้นที่โครงการ	- ติดตามภาวะสุขภาพของประชาชนในชุมชนใกล้เคียงโครงการ โดยรวบรวมผลตรวจสุขภาพประชาชนในพื้นที่ศึกษาจากการเก็บรวบรวมข้อมูลของโรงพยาบาลส่งเสริมสุขภาพตำบลในพื้นที่ศึกษา และทำการวิเคราะห์แนวโน้มของการเกิดโรคเปรียบเทียบกับแต่ละปี พร้อมทั้งสรุปและวิจารณ์ผล	ปีละ 1 ครั้ง	- โครงการรวบรวมผลตรวจสุขภาพประชาชนในพื้นที่จากข้อมูลรายงานผู้ป่วยนอกตามกลุ่มสาเหตุ (รง.504, ตาม 21 กลุ่มโรค) จากสาธารณสุขอำเภอบัวใหญ่ ประจำปีงบประมาณ 2568 พบว่ากลุ่มโรคที่พบมากที่สุด 4 อันดับแรก ได้แก่ การติดเชื้อของทางเดินหายใจส่วนบนแบบเฉียบพลันอื่น ๆ , ความความดันโลหิตสูงที่ไม่มีสาเหตุ, ความผิดปกติอื่น ๆ ของฟันและโครงสร้าง และเบาหวาน ตามลำดับ	-